DIRETOR
M. PAULO FILHO
Avenida Gomes Freire, 471

Correio da Manhã

Fundador — EDMUNDO BITTENCOURT

SUPERINTENDENTE
JOSÉ V. PORTINHO
N. 19.397 — ANO LVI

REDATOR-CHEFE
ANTONIO CALLADO

RIO DE JANEIRO, QUARTA-FEIRA, 20 DE JUNHO DE 1956

GERENTE
ALINIO DE SALLES

Rebela-se pela primeira vez o Partido Comunista francês contra a tutela russa

Mal-estar indiscutível no mundo comunista com a tomada de posição dos comunistas franceses e italianos – Declarações do líder do Partido Socialista Democrático italiano, Giuseppe Saragat

PARIS, 19. Rebelando-se pela primeira vez contra o Kremlin, o Partido Comunista francês censurou o secretário do Partido Comunista, Kruchev, por não ter consultado os comunistas dos outros países antes de iniciar a campanha contra a memória de Stalin.

O Partido Comunista francês foi fundado em 1921 e sempre seguiu fielmente, sem discutir, tal como os demais partidos comunistas, a linha ditada por Moscou. O Bureau Político do Partido Comunista Francês atacou também o falecido ditador russo e convocou para sexta-feira uma reunião do Comitê Central.

O "Bureau Político" condenou os "atos arbitrários" que são atribuídos a Stalin, por considerá-los contrários aos princípios do marxismo-leninismo, e se congratula com os dirigentes que corrigem o êrro do culto da personalidade.

Mas, a seguir, acrescenta:

"O Bureau Político lamenta, no entanto, que, em virtude das condições em que o relatório do camarada Kruchev foi apresentado e divulgado, a imprensa burguesa pôde publicar fatos que os comunistas franceses ignoravam.

As explicações dadas até agora sôbre os erros de Stalin, suas origens, as condições em que se registraram, não são satisfatórias. E' indispensável uma profunda análise para determinar o conjunto de circunstâncias em que se pôde desenvolver o poder pessoal de Stalin.

Foi um êrro, quando Stalin vivia, fazer-lhe elogios ilimitados e atribuir-lhe o mérito exclusivo de todo o progresso da Rússia... Hoje, não é justo atribuir-se a Stalin tudo o que é negativo na atividade do Partido Comunista da Rússia."

O jornal "France-Soir" diz que a declaração revela a determinação dos Partidos Comunistas ocidentais de não aceitar de agora em diante sem discussão a linha traçada pelo Kremlin. U.P.

SURGEM UM SEGUNDO E TERCEIRO TITISMO "O COMUNISMO MUDIAL"

PARIS, (Jean Allary,da F.P.) — Após a manifestação do Partido Comunista Italiano, por intermédio de Palmiro Togliatti, acaba agora o Comitê Central do Partido Comunista Francês de tomar posição relativamente ao relatório Kruchev, cuja publicação integral sòmente agora foi ultimada, na França, pelo jornal "Le Monde".

Essa "tomada de posição" por parte dos comunistas franceses se verifica às vésperas do Congresso do Partido, que se realizará de 18 a 22 de julho próximo.

O Comitê Central, embora reconhecendo os "erros" ou as "faltas" de Stalin, assume sua defesa de maneira muito mais clara que Togliatti e destaca o papel que o sucessor de Lenin desempenhou na evolução do Partido e durante a guerra. Espanta-se que Kruchev tenha atacado tão rudemente o antigo líder inconteste do comunismo e estranha que seu relatório não tivesse sido comunicado aos partidos comunistas não russos.

Examinando a "tomada de posição" do Partido Comunista Francês vê-se que se esboça um "terceiro Titismo".

O primeiro, o de Belgrado, foi e se mantem violentamente anti-estalinista. Reivindica a doutrina de Lenin e, assim, se reconcilia agora com os dirigentes atuais do Kremlin, que o apóiam nos mesmos argumentos.

O segundo é o de Roma. E' igualmente anti-estalinista, mas em têrmos menos crus que os do relatório Kruchev, e se recusa a receber ordens de Moscou. Coloca-se no plano nacional.

O terceiro, finalmente, é o de Paris. Este não sòmente modera sua crítica a respeito de Stalin, mas se esforça em justificar o falecido dono do Kremlin.

Assim se apresenta uma verdadeira gama de pretensas dissidências que dosam de maneira muito diferente a fidelidade a Stalin e a fidelidade a seus sucessores.

O fato do relatório Kruchev ter sido publicado pela imprensa burguesa não justifica a discreção extrema com a qual o PC francês havia até agora trazido seus aderentes a par da ofensiva anti-estalinista. Maurice Thorez, Jacques Duglos e Pierre Doize assistiram ao Vigésimo Congresso do Partido Comunista Russo. E' verdade que êles não estavam presentes quando o famoso relatório secreto foi levado ao conhecimento dos congressistas russos. Mas foram informados da substância, ao menos, do documento, e Maurice Thorez foi o único orador que então se pronunciou em favor de Stalin.

Está portanto aberto um mau-estar indiscutível no seio do mundo comunista e que não se limita à Europa, mas se estende à Ásia, pois o comunismo chinês vem agindo já desde muito tempo em uma atmosfera diferente da que reina na Rússia e não apresenta "nenhum dos sinais

(Continua na 10.ª página)

Relações russo-iugoslavas

O marechal Tito e Kruchev falaram no Estádio do Dínamo

MOSCOU, 19. O marechal Tito falou hoje no Estádio do Dinamo nesta capital, e afirmou que a Iugoslávia e a Rússia "enterraram suas discórdias e encontraram uma linguagem comum" durante sua visita a Moscou.

Na mesma oportunidade falou também o secretário do Partido Comunista, Kruchev, o qual atacou "certos países capitalistas", porque, disse, procuraram afastar a Iugoslávia do comunismo.

"Durante nossas negociações — disse o marechal Tito — encontramos fàcilmente uma linguagem comum e podemos estabelecer uma cooperação mútua. Estamos convencidos de que vossos dirigentes são favoráveis ao fortalecimento da paz e da cooperação".

Tito responsabilizou Stalin pelo rompimento entre a Iugoslávia e a Rússia, em 1948, porém sem citar nominalmente o falecido ditador.

"O rompimento foi o resultado da opinião de um homem e da tergiversação sôbre o que havia acontecido na Iugoslávia", disse.

"Agora, sepultamos tudo o que era doloroso e extra-natural em nossas relações e isto não se repetirá".

A seguir, salientou que, embora a Iugoslávia não deseje prejudicar suas relações com os demais países, nada pode fazer para "satisfazer aos que não gostam de nossa amizade com a Rússia".

Mais adiante, disse Tito que já não há mais ameaça direta de guerra e que cabe aos estadistas das grandes potências eliminar o que resta de ameaça à paz".

Disse o presidente Tito que "a alternativa da guerra é a convivência ativa, uma sugestão constante de contatos entre as nações com diferentes sistemas".

Ao mesmo tempo, insistiu em que a convivência ativa deve respeitar plenamente a soberania nacional e a independência.

Em seu discurso, Kruchev disse também que os ocidentais não têm motivos para temores ante o restabelecimento da amizade entre a Iugoslávia e a Rússia. U.P.

A UTILIZAÇÃO PACÍFICA DO ÁTOMO

NOVA YORK, 19. Os cleros católicos, protestante e israelita celebrarão serviços religiosos na noite de 15 pe julho no próprio sítio da primeira explosão atômica, realizada a título de experiência na madrugada de 16 de julho de 1945, no Novo México.

A iniciativa dessas manifestações coube a um jovem franciscano, o padre John Borley, vigário de Tularoua, que ficou admirado por não ter nenhuma cerimônia religiosa até agora marcado o local nem comemorado o dia em que "Deus deu ao homem a possibilidade de utilizar a energia atômica".

Os serviços de 15 de julho terão por objetivo, explicou o padre Borly, "pedir a Deus para, ensinar a humanidade a utilizar-se pacificamente da energia atômica.

Sabe-se que a explosão de 15 de julho de 1945 precedeu o bombardeio de Hiroshina. F. P.

WASHINGTON — O chanceler Adenauer, da Alemanha, que estêve há dias nos Estados Unidos, foi visitar o presidente Eisenhower no Hospital Walter Reed. Na foto, vemos, à esquerda, o general Leonard Heaton recebendo o visitante, que veio acompanhado do secretário Dulles (ao centro). Foto — I.N.P.

Programa de ajuda ao estrangeiro dos Estados Unidos

Foster Dulles declara que qualquer redução substancial debilitaria tôda a estrutura do mundo livre

WASHINGTON, 19 — O secretário de Estado John Foster Dulles declarou hoje que qualquer redução substancial no programa de assistência ao estrangeiro "debilitaria tôda a estrutura das alianças do mundo livre".

Dulles admitiu que "há indícios alentadores no seio do bloco russo", mas que "deveríamos aternos à política que nos levou até onde estamos".

Em outro apêlo para que o govêrno receba a totalidade do orçamento de 4.900.000.000 de dólares que solicitou para a ajuda militar e econômica ao estrangeiro numa ocasião em que há "brilhantes perspectivas de conseguir resultados sólidos" com uma atitude de determinação.

Dulles fêz estas declarações em sessão secreta da Comissão de Verbas do Senado. A Comissão divulgou um resumo de suas declarações.

O Congresso não decidiu ainda o total do orçamento. A Câmara Baixa aprovou recentemente uma despesa de 3.800.000.000 de dólares. A Comissão de Relações Exteriores do Senado expediu ontem um orçamento de ..... 4.500.000.000 de dólares. O Senado pronunciar-se-á sôbre o assunto em sessão plenária na próxima semana.

Uma comissão mista das duas câmara terá que harmonizar eventualmente os dois projetos diferentes.

Advertiu Dulles que a "nova" política exterior russa não minora a necessidade de um programa de ajuda ao estrangeiro.

O secretário preconizou especialmente a continuação da ajuda à Iugoslávia "enquanto esta diligenciar manter uma independência genuina".

Tanto o projeto expedido pela Câmara Baixa como o aprovado ontem pela Comissão de Relações Exteriores do Senado proibem o govêrno de continuar concedendo assistência à Iugoslávia, a menos que o presidente Eisenhower determine que êsse país é realmente independente da Rússia.

Espera-se que Dulles volte a abordar o tema da assistência ao exterior em outro importante discurso sôbre a política externa, que deverá pronunciar quinta-feira, em São Francisco. — U.P.

Resultados confusos das eleições peruanas

A maioria das fontes abandonou, contudo, a contagem dos votos do candidato do govêrno

LIMA, 19. São êstes os resultados das eleições presidenciais peruanas, segundo várias fontes hoje consultadas:

Segundo os pradistas: Prado — 400.472; Belaunde — 330.860; Lavalle — não apreciado. Segundo os partidários de Belaunde: Belaunde — 342.403; Prado — 314.841; Lavalle — 107.416. Segundo o jornal "La Prensa: Prado — 389.694; Belaunde — 360.260; Lavalle — não apreciado. Segundo o jornal "El Comercio": Prado — ... 461.503; Belaunde — 382.496; Lavalle — 120.145.

Convém assinalar que a maioria das fontes abandonou a contagem quanto a Lavalle.

O jornal "Impacto", favorável à APRA, dá em sua edição de hoje à tarde como certo o triunfo de Prado.

VITÓRIA DO PAIS

LIMA, 19. O jornal "La Prensa" publicou hoje um editorial de coluna e meia, fato inusitado nêsse órgão, e sob o título: "Vitória do país sôbre o govêrno", analisa o processo eleitoral desde suas origens e critica severamente o regime.

São dez longos parágrafos. Entre outras coisas, diz:

"Os votos que chegam do país inteiro demonstram, sem lugar a réplica quão profundamente equivocado estêve o chefe do Estado ao qualificar públicamente de "minúscula" e insignificante" a oposição a seu govêrno. A nação desaprovou nas urnas os métodos abusivos e a tendência à malversação dos fundos fiscais, que são características do regime que se vai. A vontade popular desmantelou em um instante essa gigantesca emprêsa da pressão oficial e do servilismo palaciano que tomou o nome de Partido Restaurador. Como em 1872, quando da eleição de Manuel Pardo, como em 1895, com Pierola, se está consumando — nesta oportunidade felizmente sem derramamento de sangue — a libertação democrática do Peru". U.P.

A DEMISSÃO DE MOSHE SHARRETT

JERUSALÉM, 19. A demissão de Moshe Sharrett, ministro israelense do Exterior assinalou o fim da tensão reinante no seio do govêrno e o interêsse converge agora para o Parlamento onde Ben Gourion responderjá sem dúvida aos interpeladores inscritos para o debate.

No entanto, parece pouco provável que se registre agora uma crise ministerial. Ben Gourion lembrou, aliás, nos últimos dias, que a política de seu govêrno continuava sendo a que foi definida em seu discurso de novembro último, quando apresentou ao Parlamento seu gabinete, de que participava ainda Sharrett.

Segundo os discursos de Moshe Sharrett e Ben Gourion, divulgados pelo rádio, parece que a população lamenta a demissão do ministro do Exterior, mas admira a energia do presidente do Conselho que assume assim uma responsabilidade maior ainda na direção dos negócios públicos. — F. P.

RETIRADA DE TROPAS RUSSAS DA ALEMANHA

BERLIM, 19. O general Charles L. Dasher, comandante americano de Berlim, informou hoje o general Dibrova, comandante russo, que não estava em condições de comparecer à cerimônia de despedida do pessoal militar russo que volta para a Rússia. Precisa-se todavia que membros das missões militares francesa, britânica e americana junto ao comando supremo russo assistirão em Brandeburgo, em Maddeburgo e em Weimar à partida das unidades russas que regressam à sua pátria, o que figura no quadro normal da sua missão de ligação. F. P.

A CENSURA À IMPRENSA NA COLÔMBIA

BOGOTÁ, 19. Dois jornais independentes, um conservador e outro liberal, protestaram novamente contra a forma com que lhes está sendo aplicada a censura prévia.

Redatores de "Intermédio", matutino liberal de Bogotá, e "El Colombiano", matutino conservador de Medelim, disseram que as modalidades da censura impedem aos dois jornais concorrer com os demais órgãos, dentro do terreno simplesmente jornalístico.

"Intermédio" está sendo publicado em substituição temporária de "El Tiempo", fechado pelo govêrno, em agôsto passado. E' hoje o jornal de maior circulação no país, e o mais importante porta-voz liberal. "El Colombiano" é o jornal mais antigo do país porta-voz do Partido Conservador e dos poderosos setores industriais de Antióquia. Departamento onde se edita. U. P.

VITÓRIA APRISTA

Os resultados até agora conhecidos das eleições peruanas revelam a derrota do candidato governista Hernando Lavalle, por larga margem de votos em relação à soma dos votos obtidos pelos candidatos contrários ao govêrno: Manuel Prado, ex-presidente da República e chefe do Movimento Democrático Pradista, e Fernando Belaunde, independente, com apoio dos apristas.

A derrota do candidato de Odria e do Partido Restaurador, também odrista, constituiu surprêsa para os que não acompanharam os acontecimentos recentes da política peruana. A impopularidade da ditadura já se manifestara claramente êm duas oportunidades, nos círculos conservadores e nos círculos operários. Os trabalhadores, em 23 de dezembro passado, deflagraram uma greve geral política em Arequipa, tendo como reivindicações: reforma das leis eleitorais, maior liberdade política, anistia para todos os "criminosos" políticos da ditadura e a demissão do ministro do Interior. Odria foi forçado a demitir o ministro do Interior e reformar o ministério em virtude de se haverem solidarizado com o demitido vários outros ministros. O novo ministério, constituido quase todo de militares, causou viva reação nos círculos conservadores e liberais, que suspeitaram significar êle um passo no sentido de protelar as eleições. A atmosfera pré-eleitoral não foi tranquila. Sacudiu-a o levante militar de Iquitos. Os oposicionistas acusaram o govêrno de não assegurar completa liberdade de manifestação. Os apristas não só acusavam o govêrno de haver mantido a APRA na ilegalidade, juntamente com o partido comunista, como os demais partidos por haverem aceito a anistia restrita concedida pelo govêrno, que não permitiu o retôrno ao Peru do líder aprista Haya de la Torre.

O levante militar de Iquitos, segundo se informou, foi instigado pelo partido de direita Coalizão Nacional, e deu oportunidade a Odria de invadir "La Prensa", órgão conservador que havia publicado o manifesto dos revoltosos, e impedir a publicação do jornal até o fim de fevereiro. A revolta foi sufocada, mas o prestígio político de Odria tinha sido pôsto em xeque duas vêzes, de modo violento.

Por outro lado, a incapacidade do govêrno Odria resolver satisfatòriamente, com os Estados Unidos, a crise na exportação de algodão e açúcar, as duas colheitas de exportação mais importantes do Peru, manteve o clima de descontentamento contra o govêrno. A sua política de industrialização não deu resultados suficientes para contrabalançar a crise de exportação. A siderurgia em Chimbote, a construção de usinas hidrelétricas, a política petrolífera, constituem o ativo da ditadura. O Brasil se beneficiará da política petrolífera de Odria com a construção já iniciada do oleoduto de Agua Caliente, que terminará no Ucayali. Dali, cinco mil barris diários de petróleo serão trazidos em barcaças pelo rio Amazonas até a refinaria de Manáus. O interêsse brasileiro pela estabilidade política e social no Peru não precisa, portanto, ser mais salientado.

Parece certo afirmar que o voto aprista foi decisivo na derrota do candidato oficial. É um voto de significado político esquerdista. Fernando Belaunde, candidato independente, recebeu a maioria dos votos apristas. Manuel Prado, candidato dos conservadores, conseguiu parcela de votos apristas ao prometer estender a anistia a Haya de la Torre e aos apristas.

Mas a maioria de Odria no Congresso pode converter sua derrota nas urnas em vitória, caso nenhum dos candidatos da oposição obtenha a maioria absoluta. O govêrno poderá negociar o preço político dessa maioria com os dois candidatos. De qualquer forma, porém, a permanência do aprismo como fôrça política no Peru, é indício seguro de que dificilmente se poderá impedir que se realizem as reformas sociais que êle prega e que tanta atração exercem sôbre o eleitorado.

L. A. B.

Resenha Internacional

ALEMANHA — A Alemanha Comunista anunciou hoje que a ajuda à fuga de pessoas de seu território será considerada crime semelhante ao de alta traição e espionagem, no novo Código Penal.

BULGÁRIA — Anuncia a Agência Telegáfica Búlgara que Milko Tranbanov, embaixador da Bulgária na Turquia, foi nomeado vice-ministro do Exterior. Tranbanov regressou ontem a Sofia a fim de tomar posse do seu novo pôsto.

ESTADOS UNIDOS — Os médicos do presidente Eisenhower reiteraram, hoje, a opinião de que o Primeiro Mandatário está fisicamente em condições de optar por um novo período presidencial, não obstante a operação a que foi submetido recentemente.

FRANÇA — O sr. Pierre Ruais, republicano-social, foi eleito em terceiro escrutínio, por maioria relativa, presidente do Conselho Municipal de Paris.

GRÃ-BRETANHA — O Ministério do Armamento não deu esclarecimento algum a respeito da amplitude da explosão atômica de Montebello, limitando-se a indicar que haviam sido adotadas tôdas as precauções de praxe e que os cientistas, sob a direção do comodoro Martell, da Marinha Real, já se preparavam para avaliar os efeitos dessa explosão.

GRÉCIA — Os 4.500 médicos e cirurgiões desta capital iniciaram hoje de manhã uma greve de advertência de 3 dias. Reclamam principalmente uma lei fixando os vencimentos e honorários mínimos e o direito para contribuintes de seguros sociais de escolher seu médico.

ITÁLIA — Palermo se tornou ontem a primeira cidade italiana a escolher um prefeito democrata cristão, Partido do premier Antonio Segni, desde as eleições de 27 de março último. O Conselho Municipal de Palermo elegeu Luciano Maureri, por 37 contra 15 votos.

*** A jovem Delia Giuseppetti Bertalaccini, de 23 anos, deu à luz quatro filhos na Policlínica Romana.**

ONU — Fontes das Nações Unidas revelaram que as ilhotas de Bikini e Eniwetock, do grupo das Marshall, se tornaram permanentemente inabitáveis em consequência das experiências atômicas ali efetuadas.

PANAMÁ — O jornal "El Panamá" considera indispensável que o govêrno realize rigorosa investigação para determinar se Perón está violando os privilégios do direito de asilo que lhe foi concedido.

TURQUIA — Fuad Keuprulu, ministro das Relações Exteriores da Turquia, apresentou hoje o seu pedido de demissão, informa-se de fonte autorizada, ignorando-se se será aceito pelo presidente do Conselho, Adnan Menderes.

ABOLIDA PELO GOVÊRNO EGÍPCIO A CENSURA À IMPRENSA

Discurso de Nasser — O caráter militar da missão do ministro do Exterior da Rússia

PARIS, 19. "O nosso país foi governado pela lei marcial desde o fim da última guerra mundial. A partir de hoje, a legalidade civil está restabelecida em sua integridade" — anunciou o coronel Nasser, chefe do govêrno egípcio, em discurso pronunciado quando de reunião realizada numa praça do Cairo e difundido pela emissora dessa cidade.

Anunciou igualmente o coronel Nasser que o seu govêrno resolvera abolir a censura à imprensa, a contar de amanhã. Precisou que a censura tinha sido mantida para combater "os agentes do imperialismo, os partidários do 'feudalismo, os reacionários e os oportunistas". "Tendo a Revolução triunfado dos seus inimigos, acrescentou, não mais tinha razão de ser a censura".

Precisa a emissora egípcia que foi perante mais de cem mil pessoas, vindas de tôdas as regiões do país, no decurso do maior comício popular da história do Egito, na Praça da República, no Cairo, que o coronel Gamal Abdel Nasser pronunciou o seu grande discurso político, na oportunidade da partida do último soldado britânico do Egito.

Na tribuna oficial, tomaram lugar o Corpo Diplomático e numerosas personalidades, entre as quais Dimitri Chepilov, ministro russo das Relações Exteriores, que foi colocado não longe do coronel Nasser, bem como o príncipe Moulay Hassan, herdeiro do trôno de Marrocos. A chegada das personalidades à tribuna foi saudada por longos aplausos por parte da assistência.

O coronel Nasser chegou em companhia de todos os membros do Conselho da Revolução e dos ministros, tendo sido aclamado durante vários minutos pela multidão. F.P.

CARÁTER MILITAR DA MISSÃO DO MINISTRO RUSSO

CAIRO, 19. O ministro das Relações Exteriores, russo, Chepilov, manteve uma conferência de uma hora com o ministro da Guerra egípcio, general Abdel Hakim Amer, comandante supremo das fôrças do Egito, Síria, Saudi-Arábia e Yemen.

A conferência, que foi realizada ontem à tarde, pôs em destaque o aspecto militar da missão do chanceler russo ao Egito, segundo assinalaram os observadores. U.P.

PROTESTO DE DEPUTADOS CONSERVADORES

LONDRES, 19. Deputados conservadores apresentaram nos Comuns u'a moção na qual deploram o acôrdo dado pelo govêrno britânico à viagem do general Sir Brian Robertson, que seguiu para o Egito a convite do govêrno egípcio, a fim de assistir às cerimônias marcando a partidas das tropas britânicas. Os parlamentares protestaram contra o têrmo "libertação", empregado por ocasião dessas cerimônias, porquanto, disseram êles, as fôrças britânicas estavam em território egípcio em virtude de um acôrdo "livremente consentido e partem pontualmente em virtude de outro acôrdo". F.P.

CONDOLÊNCIAS DO "FOREIGN OFFICE"

LONDRES, 19. O "Foreign Office" anunciou que a embaixada da Grã-Bretanha em Washington havia recebido ordem de informar o govêrno americano de que Selwyn Lloyd estava "profundamente emocionado" pelo "assassinio" do vice-cônsul americano em Chipre, William Boteler. A embaixada recebeu igualmente ordem de transmitir as condolências do chefe do "Foreign Office" à família de Boteler.

Anuncia-se, por outro lado, que o embaixador dos Estados Unidos em Londres, Winthrop Alorich, pediu para ser recebido por Selwyn Lloyd. Declara-se ignorar o objetivo dessa visita, acrescentando-se que até agora o govêrno americano não protestou em Londres contra o incidente em que o vice-cônsul encontrou a morte e outros três americanos foram feridos. O embaixador dos Estados Unidos, em companhia do ministro conselheiro, já mantiveram ontem com Selwyn Lloyd um encontra que, indica-se em White Hall, apresentou algo de "mais importante" que Chipre. F.P.

NOTA DO YEMEN À GRÃ-BRETANHA

CAIRO, 19. "O Yemen considerará como violação da paz qualquer manobra terrestre ou aérea das fôrças britânicas, efetuadas nas regiões próximas à fronteira entre Aden e Yemen", assinala a nota entregue ontem ao sr. Anthony Nutting, ministro de Estado do "Foreign Office" pelo ministro do Yemen em Londres, sr. Hassan Ben Ali Ibrahim, segundo anuncia a legação iemenita do Cairo. Acrescenta a legação que o govêrno do Yemen espera que as autoridades britânicas anulem as manobras previstas pelo govêrno inglês em Aden e ao norte do protetorado. F.P.

ATAQUES SIMULADOS A AVIÕES BRITÂNICOS

LONDRES, 19. Um porta-voz da "British European Airways" declarou, hoje à noite, que a interceptação de um dos seus aviões, por caças gregos, hoje, era o segundo incidente dêsse gênero, em alguns dias.

Durante o fim de semana, com efeito um outro aparelho, da "B.E.A.", foi objeto de ataque simulado por caças que, todavia, não se aproximaram tanto quanto o fizeram os de hoje, precisou o porta-voz. F.P.

ELEIÇÕES ARGENTINAS

O presidente Aramburu iniciou consultas com os dirigentes políticos

BUENOS AIRES, 19. O presidente, Aramburu iniciou hoje consultas com os dirigentes políticos da nação para fixar a data das eleições que darão à Argentina um govêrno constitucional.

Na presença dos ministros das fôrças armadas, o presidente formulou aos representantes dos cinco principais partidos políticos do país, separadamente, uma série de perguntas sôbre o "plano político" que o govêrno deve seguir para conduzir a nação a uma eleição democrática.

Em fontes políticas bem informadas, declarou-se que é possível que Aramburu anuncie seu plano político antes de 9 de julho, dia da Independência Nacional, e sugira que o pleito seja marcado para outubro do próximo ano.

Os dirigentes radicais Arturo Frondizi e Ricardo Balbin, representantes da maioria, do Partido Radical e ambos considerados como possíveis candidatos presidenciais, foram os primeiros líderes políticos recebidos pelo presidente na Casa Rosada.

Após uma conferência de 50 minutos com o presidente, Frondizi declarou:

"A data das eleições representa, sem dúvida, um dos pontos mais importantes do plano político, cuja falta constitui um grande fator nas atuais dificuldades da Argentina".

Acrescentou Frondizi que êle e Balbin responderam prontamente às perguntas de Aramburu, mas não revelou quais foram as respostas.

A delegação radical seguiram-se, separadamente, as delegações dos partidos Socialista, Democrático Progressista, Democrata (conservador) e Democrata Cristão. U. P.

ELEIÇÕES NA BOLÍVIA

LA PAZ, 19. Os líderes da Falange Socialista da oposição, acusaram ontem o govêrno do presidente Paz Estensoro de fraudar as eleições presidenciais e parlamentares realizadas domingo pessado.

Enquanto isso, o vice-presidente Hernan Siles de Suazo, candidato de Paz Estensoro, está com sua vitória presidencial pràticamente assegurada.

As últimas notícias sôbre as apurações indicam que os governistas têm vantagem de 2 sôbre 1 em relação à oposição. O Movimento Nacionalista Revolucionário, governista, tem 91.547 votos contra 50.490 votos da Falange. Os comunistas e trotskistas estão com 5.047 e 606 votos apenas.

Hoje, entre outros, o líder da Falange Oscar Unzaga de la Vega, disse que o govêrno de Paz Estenssoro manchou estas eleições com as piores fraudes.

Paz Estensoro fêz os 18 membros do Senado e obteve pelo menos 50 cadeiras na Câmara dos Deputados. A Falange só terá, ao que parece, 8 cadeiras na Câmara dos deputados e nenhuma no Senado. U. P.

O BLOQUEIO DOS PREÇOS NA FRANÇA

Guy Mollet apresentou duas questões de confiança

PARIS, 19 — A notícia dada ontem por Paul Ramadier, de um próximo bloqueio geral dos preços, que voltará à regulamentação posta em vigor em fevereiro de 1954, reforçando-a visto como serão igualmente bloqueadas as margens dos lucros dos intermediários, põe em evidência o fato de ter a França de enfrentar, por seu turno, após os Estados Unidos e a maior parte dos países europeus, as ameaças de inflação. Mas, às causas gerais que no estrangeiro suscitam a tendência para a alta dos preços, acrescenta-se na França o "deficit" orçamentário cavado diàriamente pelas despesas militares na Argélia.

No plano técnico, a "punção" de uma centena de bilhões determinada por medidas fiscais excepcionais e temporárias representa um medida anti-inflacionista. No plano político, associará o conjunto dos franceses aos que atualmente estão mobilizados para participar das operações de pacificação.

Mas não será apresentado antes da próxima semana o projeto governamental que pede ao parlamento uma centena de bilhões (250 milhões de dólares) de novos impostos.

Anteriormente o parlamento deverá adotar definitivamente a lei que institui um fundo de solidariedade para a velhice, financiado por 140 bilhões (350 milhões de dólares) de impostos anuais. A Assembléia Nacional reinicia hoje o exame dêsse texto, de volta do Senado, em terceira discussão. Após a discussão, que será breve, Guy Mollet apresentou hoje duas questões de confiança para fazer aprovar as medidas de financiamento novamente rejeitadas pelos senadores e o conjunto do projeto. Em seguida, o Senado deverá pronunciar-se pela última vez a respeito dessa questão antes da meia noite de sexta-feira e o texto voltará ao palácio Bourbon para aprovação definitiva pelos deputados. F.P.

A QUESTAO ARGELIANA

PARIS, 19 — Os círculos autorizados dão os seguintes esclarecimentos, em conseqüência da decisão de treze países afro-asiáticos de submeter o caso argeliano ao Conselho de Segurança: 1) Nos têrmos da Carta, o caso argeliano não é da alçada do Conselho de Segurança porque só os casos que ameaçam a paz internacional podem interessar o Conselho. O caso argeliano é de ordem interna francesa. 2) O Conselho de Segurança recusou em 1952 ocupar-se da Tunísia e em 1953 de Marrocos, não podendo tratar "a portiori" de um caso interno francês. 3) Da parte das potências que empreenderam aquela ação existe a vontade de imiscuir-se nos assuntos internos franceses, já manifestada pelo auxílio material e moral aos rebeldes, o que, em sua própria expressão, tende a perturbar a ordem pública e a paz internacional. F.P.

TERRORISTAS GUILHOTINADOS

ARGEL, 19 — Foram guilhotinados os dois terroristas recentemente condenados. As execuções se deram hoje de manhã, na prisão civil desta cidade. Trata-se de Zahana Ben Mohamed, cognominado "Hamidi" e condenado à morte no dia 1 de abril, e de Ferradj Kader Ben Moussa, condenado no dia 3 de maio último. Zahana era o principal responsável pelo atentado cometido no começo de abril em uma casa da floresta nas proximidades de Saint Denis du Sig, tendo abatido o guarda florestal. Quanto a Ferradj Abdel Kader, antigo "goumier", participou do ataque de uma das cinco fazendas saqueadas no dia 7 de março na região de Palestro, atirando contra o proprietário da fazenda. Ferradj estava então ilegalmente ausente da sua unidade. Alegou ter sido raptado pelos rebeldes, mas o inquérito demonstrou a sua participação voluntária nos atos de terrorismo cometido na região. F.P.

RECONHECIMENTO DO BRASIL

Atendendo às instruções do embaixador José Carlos de Macedo Soares, ministro das Relações Exteriores, o cônsul do Brasil em Casablanca, sr. Fernando Murtinho Braga, entregou ontem, ao Ministério dos Negócios Estrangeiros de Sua Majestade o Sultão de Marrocos, nota pela qual o Brasil reconhece a independência daquele país.

RECONHECIMENTO DO JAPAO

TÓQUIO, 19 — O govêrno japonês reconhece a independência de Marrocos e espera estabelecer relações diplomáticas com êsse país dentro do mais breve prazo possível — declara telegrama enviado ao ministro marroquino do Exterior, Ahmed Balafrej, por seu colega japonês, Mamoru Shigemitsu. F.P.

CORREIO DE PORTUGAL

LISBOA, 19 — Mercado livre da moeda no dia 18: cruzeiro, compra 32 centavos, venda 34,5; libra, compra 78 escudos, venda 79 escudos; dólar, compra 28 escudos 30 centavos, venda 28,60. — ANI

CONSERVAS DE FRUTAS

LISBOA, 19 — As donas de casa lisboetas mostram invulgar empenho em aprender a fazer conservas de frutas. Nada menos de 300 senhoras começaram ontem a seguir um curso grátis realizado pelo Instituto Superior de Agronomia no seu laboratório de frutas para aprenderem os métodos de preservação e conservação de frutas e produtos hortícolas. — ANI

CONSAGRAÇÃO A ARTISTAS PORTUGUESES

LISBOA, 19 — Os artistas do teatro português, Amélia Rey Colaço e Robles Monteiro receberam ontem à noite no palco do teadro Nacional a consagração de uma homenagem prestada pelos seus colegas. Os artistas festejavam ontem o 36.º aniversário do começo da sua atividade como empresários do primeiro teatro português. — ANI

A MODERNIZAÇÃO DE LISBOA

LISBOA, 19 — A modernização de Lisboa fica cara aos municípios da cidade: sòmente nos passados mêses de março e abril a Câmara gastou cêrca de 17.000 contos em operações com as propriedades condenadas a desaparecer nos novos planos de urbanização da Capital.

A câmara municipal está comprando quase diàriamente prédios em toda a cidade, mas principalmente no centro para os demolir. Dezenas de milhares de hectares de propriedades expropriadas ou compradas destinam-se para o traçado nos novos arruamentos idealizados para facilitar o trânsito que hoje constitui um problema importante na vida de Lisboa. — ANI

"BOB" MATHIAS NO ESTADIO DO SPORTING

LISBOA, 19 — "Bob" Mathias duas vezes melhor atleta do mundo exibe-

(Continua na 10.ª página)

ALUMÍNIO Panex INDEFORMÁVEL!

ASSINATURAS

AVISAMOS QUE OS PREÇOS DAS ASSINATURAS DO "CORREIO DA MANHÃ" SÃO OS SEGUINTES:

ANUAL — CR$ 300,00
SEMESTRAL — CR$ 180,00

TURISMO E DÓLARES: um pobre milhão

Até que afinal está-se querendo cuidar do turismo no Brasil. A primeira mensagem presidencial fêz obra pioneira ao ocupar-se do assunto. Comentou na ocasião o *Correio da Manhã*: "A recente mensagem do presidente Juscelino Kubitschek, ao Congresso Nacional, é o primeiro documento daquela natureza no qual figura o turismo."

A Câmara dos Deputados vem colhendo dados e ouvindo depoimentos através de uma comissão especial. A Confederação Nacional do Comércio tem desenvolvido um esfôrço dinâmico nesse setor. Alinham-se sugestões da indústria hoteleira, das emprêsas de transporte aéreo e marítimo. A matéria está em foco. Talvez venha a se cristalizar ainda êste ano, em ação conjunta no plano nacional sob a égide do Govêrno Federal.

Quando se fala em indústria do turismo no Brasil, quando se discute como atrair o turista estrangeiro, pode-se estar certo de que cogitamos todos principalmente do turista americano. Nada mais justo, aliás. Encontra-se a Nação empenhada numa fase decisiva de transformação econômica. Uma nova fonte de divisas viria acelerar o penoso processo de desenvolvimento. E dezenas de outros países vêm provando, há anos, que o turismo pode ser espantosamente fértil em divisas.

Desde o fim da guerra na Coréia avoluma-se de ano para ano a multidão de americanos que vai passar férias no estrangeiro; neste ano de 1956 atingirá a mais de 3 milhões. Ao Brasil, entretanto, só chegam os ecos remotos dêsse fluxo e refluxo anual de milhões de americanos armados de dólares, bom-humor e curiosidade. Sem falar na Europa, com uma tradição de turismo organizado que data de 1841, mesmo entre as nações e as colônias do Novo Mundo estamos pràticamente em último lugar. Num continente em que há países que ganham, recebendo turistas, quase metade do que o Brasil ganha vendendo café, continuamos nos dando ao luxo paradoxal de exportar turistas e divisas, em vez de atraí-los.

O que dizem os números é impressionante e, para nós, desolador. Estima-se em 1.250.000 o número de turistas americanos que irão à Europa neste ano de 1956. Além do que, mais de dois milhões visitarão os países contíguos ou próximos dos Estados Unidos — Canadá, México, Cuba, América Central.

Dêste volume gigantesco de mais de 3 milhões de americanos em viagem de recreio, chegará até o Brasil uma fração irrisória. Basta ver o que gastaram os turistas daquele país em 1954, e onde. Alguns exemplos:

Países	*Dólares*
Canadá	280.000.000
México	190.000.000
Grã-Bretanha .	109.000.000
França	80.000.000
Itália	60.000.000
Espanha	30.000.000
Antilhas Ingl. .	28.000.000
BRASIL	1.200.000

Êsse minguado milhão de dólares adquire seu pleno sentido irônico quando nos lembramos que os turistas brasileiros que vão ao estrangeiro gastam soma muito maior em dólares, cada ano. Somos um país duplamente deficitário em matéria de turismo internacional. Não sòmente exportamos anualmente número muito maior de turistas do que recebemos dos Estados Unidos e de todos os outros países; o turista brasileiro em Nova York, Paris ou Londres — como também aquêle que só vai a Montevidéu e Punta del Este, ou Buenos Aires e Mar del Plata — gasta mais, em média diária, do que o decantado "free-spending American tourist".

Portanto, não é exato dizer-se que estamos no marco zero em matéria de turismo internacional. Encontramo-nos um tanto aquém; os dólares dos turistas estrangeiros terão primeiro que contrabalançar os dólares dos turistas brasileiros, antes que o país comece a ganhar divisas.

Entretanto, não há razão para desânimo. Pelo contrário, pois o turismo é uma indústria que pode ser desenvolvida num ritmo quase meteórico. Isto tem sido demonstrado por países que dispõem de menos recursos que o Brasil. O Haiti, que êste ano receberá 60.000 americanos, conseguiu desde 1950 aumentar em 300% o fluxo de turistas, e em 500% a renda em dólares. A Espanha acolheu 50.000 americanos em 1953, mas êste ano conta com a visita de 250.000, ou seja 400% de aumento. A Grécia em 1951 quase não tinha indústria turística, mas já em 1955 teve uma renda de 30 milhões de dólares nesse setor, o que equivale a 10% do seu orçamento nacional.

Resultados tão espetaculares conseguem-se pela conjugação de uma série de iniciativas, sob a supervisão governamental e de acôrdo com um planejamento realista. No próximo artigo procuraremos examinar cada uma destas iniciativas, em têrmos concretos e atuais, aplicados ao caso brasileiro.

Hernane Tavares de Sá

NÃO IRÁ ALÉM DE 4.000 CRUZEIROS o salário mínimo no Distrito Federal

Reunem-se, hoje, os sindicatos dos trabalhadores para examinar a questão — Deverá ser estudado, novamente, o nível fixado para Belém do Pará

O nível salarial que os vogais dos empregados na Comissão de Salário Mínimo pleitearão, amanhã, na sessão extraordinária dêsse órgão, deverá ser discutido e provàvelmente fixado hoje, à noite, durante uma reunião que terá lugar na sede do Sindicato dos Têxteis entre êsses delegados e os dirigentes sindicais. Todos os pontos da questão serão expostos pelos vogais dos trabalhadores. Serão feitas sugestões e examinadas as possíveis conseqüências de fixação do salário mínim nesta Capital.

Cr$ 4.800,00

Parece, porém, fora de dúvida de que não será apresentada a proposta de Cr$ 4.800,00 como querem alguns trabalhadores. Caso seja apresentada uma proposta nessa base, o presidente da Comissão do Salário Mínimo, sr. Luiz Correa, não desempatará a favor dos empregados. Fará um relatório detalhado dos trabalhos executados e entregará a questão ao ministro do Trabalho ou ao presidente da República. Isto porque o govêrno não está inclinado a sancionar uma tabela nessas bases para o Distrito Federal.

PROVÀVELMENTE MENOS

Provàvelmente, o salário mínimo nesta cidade não irá além de Cr$ 4.000,00. Aliás, há cêrca de dois meses os sindicatos fizeram movimento em tôrno de Cr$ 4.000,00. Estariam, assim, traduzindo o pensamento das classes assalariadas. Contudo, êsse nível dependerá das pesquisas realizadas pelos vogais dos empregados que terão de sustentar, na reunião de amanhã, os argumentos que os conduzirão ao nível em que se fixarem.

REIVINDICAÇÃO PACIFICA

Muito embora em alguns Estados haja descontentamento por causa dos níveis já arbitrados, a situação no Distrito Federal é de absoluta calma. Os sindicatos e os trabalhadores não falam em greve. Pretendem prosseguir reivindicando um salário mais alto, dentro, porém, dos processos normais.

TABELAS REJEITADAS

Duas tabelas já foram consideradas pelos vogais da Comissão do Salário Mínimo. A do Ministério do Trabalho fixava o salário em 3.400 cruzeiros. Não concordaram com êsse nível nem os representantes patronais e nem os dos empregados. Os empregadores ofereceram 3.490 cruzeiros, portanto um nível acima da proposta ministerial. Os trabalhadores não aceitam nem uma e nem outra.

ARGUMENTOS PATRONAIS

Os empregadores sustentam os 3.490 cruzeiros tendo em vista a decisão da Comissão do Salário Mínimo de São Paulo que aprovou êsse nível para a Capital paulista. Alegam que há identidade entre a economia paulista e carioca. Acham que um salário mais elevado nesta Capital, do que em São Paulo provocaria desequilíbrio principalmente entre o custo da produção industrial paulista e carioca, o que seria prejudicial aos operários e patrões.

PARA OS MENORES

Receberão os menores a metade do salário que fôr fixado para os trabalhadores adultos. É o que determina a legislação e é ponto pacífico na Comissão.

O CONGELAMENTO

Outra questão está preocupando os membros da Comissão do Salário Mínimo: o impacto dos reajustamentos que se refletirá, imediatamente, sôbre as classes consumidoras. Também os sindicatos entendem que se o govêrno não puzer em execução uma série de medidas capazes de estancar a onda altista, dentro de mais alguns meses os seus ordenados não valerão mais coisa alguma e terão menor poder aquisitivo do que com os atuais 2.400 cruzeiros.

TUDO PRONTO AINDA ÊSTE MÊS

Aprovada, na sessão de amanhã, ou, então, depois de amanhã, o decreto governamental fixando os novos níveis salariais poderá ser elaborado no decorrer dêste mês e sancionado imediatamente. Entrará em vigor, porém, 60 dias após a sua decretação.

O CASO DE BELÉM DO PARÁ

A Comissão do Salário Mínimo do Pará fixou em 4.500 cruzeiros o salário da Capital paraense. Sabe-se, aliás, que o govêrno não está de acôrdo com êsse nível. Deverá mandar proceder o reexame da questão, pois, do contrário, agravará o descontentamento entre os trabalhadores. Belém do Pará não é a cidade onde o nível de vida é mais elevado, de maneira que o salário local não poderá exceder ao do Distrito Federal e de São Paulo, onde os gastos dos trabalhadores são mais elevados.

NENHUMA DECISÃO SÔBRE A GREVE DOS BANCÁRIOS

Os bancários ainda não tomaram nenhuma decisão sôbre a greve que estava sendo articulada. Parece que o movimento está pràticamente superado em face da proposta patronal de 28% com o mínimo de 1.200 cruzeiros. Contudo, tem havido reuniões dos diretores do Sindicato e das comissões de bancos a fim de ser feito um levantamento minucioso da situação. Parece, porém, que está definitivamente afastada a possibilidade de uma paralisação imediata das atividades bancárias.

CRIADA, NO MINISTÉRIO DA MARINHA, uma Escola de Formação de Oficiais da Marinha Mercante

O presidente Juscelino Kubitschek sancionou lei do Congresso Nacional, que extingue a Escola de Marinha Mercante do Rio de Janeiro, no Lloyd Brasileiro, e cria, no Ministério da Marinha, uma escola destinada à formação dos oficiais das diversas categorias da Marinha Mercante.

O novo diploma legal autoriza o Poder Executivo, através do Ministério da Marinha, a baixar os atos necessários à instalação da nova escola e ao aproveitamento do pessoal e material da que foi extinta. Quando julgar conveniente, o Executivo poderá, também, transferir para a subordinação exclusiva do Ministério da Marinha as demais escolas de formação do pessoal marítimo e de pesca que estejam vinculadas a outros órgãos da administração federal, e também a criar escolas destinadas à formação do pessoal subalterno da Marinha Mercante.

Estabelece ainda a lei ontem sancionada que os alunos das escolas de formação do pessoal da Marinha Mercante, quando convocados para o serviço militar, terão a incorporação adiada. Serão incluídos na reserva da Marinha de Guerra, na 2.ª categoria, os que forem diplomados nos cursos de qualquer das escolas anteriormente previstas e na 3.ª categoria os alunos da escola de formação de oficiais que cursarem com aproveitamento o primeiro ano escolar. Os alunos que não se enquadrarem nos dois casos, prestarão serviço militar normal na Marinha de Guerra.

DIRETOR DO INSTITUTO DE ENDEMIAS RURAIS

Toma posse hoje o prof. Amilcar Martins

Toma posse hoje, às 16 horas, do cargo de diretor do Instituto Nacional de Endemias Rurais o professor Amilcar Viana Martins. O ato será realizado no gabinete do ministro Mauricio de Medeiros, perante o titular da Saúde e o dr. Mario Pinotti, diretor-geral do Departamento Nacional de Endemias Rurais.

EXCESSO DE ASSISTÊNCIA E TRABALHADORES DESASSISTIDOS

O Sindicato dos Trabalhadores em Produtos Químicos, Farmacêuticos, de Perfumarias, de Tintas e Vernizes e de Sabão e Velas, do Rio de Janeiro, está discutindo e examinando a questão do desconto do impôsto de renda na fonte. A entidade, em virtude das reclamações dos associados contra êsse desconto, designou uma comissão, de três membros, para apresentar um trabalho. Posteriormente, será feito estudo mais completo, com a colaboração de advogados, sendo provável mesmo o ingresso em juízo, com uma ação declaratória, ou, então, será apresentado um anteprojeto de lei ao Congresso Nacional, pedindo modificações na atual lei do impôsto de renda, na parte referente à contribuição dos trabalhadores, de modo a sanar-se as injustiças que ocorrem presentemente.

Com a presença dos srs. José Tabaracci e Manoel Palma Martins, representantes dos empregados no Conselho Fiscal do IAPI, foram discutidos, ainda, problemas relativos ao referido Instituto. Tendo em vista as reclamações apresentadas, a entidade pleiteará do IAPI a extensão dos serviços de assistência hospitalar e o auxílio maternidade a tôda e qualquer parturiente, espôsa ou companheira.

Houve, na reunião realizada para êsse fim, muitas críticas ao excesso de assistência, quando na realidade os trabalhadores continuam desassistidos. Alguns dos presentes afirmaram que o Instituto dos Industriários tem médicos em demasia e que a taxa suplementar de 1%, cobrada a título de assistência médica, é insuficiente. Também surgiram restrições à política do govêrno nos Institutos, porque sendo o único contribuinte que não paga, é, no entanto, o que usufrui as vantagens da direção, servindo-se dessas instituições para distribuir empregos à larga.

Greve dos metalúrgicos

Os presidentes da Federação e do Sindicato dos Metalúrgicos, senhores Euripedes Ayres de Castro e Benedito Cerqueira, respectivamente, voltaram no dia de ontem, ao gabinete do titular da pasta do Trabalho, a fim de encarecer as providências das autoridades dessa Secretaria de Estado junto às classes patronais, que respondam até segunda-feira próxima, às reivindicações dessa coletividade profissional referentemente ao aumento de salários, uma vez que a assembléia da classe já firmou a decisão de greve a zero hora do dia 26, caso não haja solução digna.

OS AMORES DE ZÉ LINS

José Lins do Rêgo contou no "Meus verdes anos" a sua infância. Sofreu um bocado, o neto do coronel Bubu, patriarca do Corredor e adjacências, homem que não era de briga, mas de uma austeridade que o tornava respeitado e temido. Como todo proprietário abastado do sertão, senhor de escravas, tinha os seus filhos à margem da família, aos quais prestava assistência. Zé Lins evoca-o num dos capítulos mais belos do livro, descrevendo-o tal como o via no verdor dos anos, dominador absoluto de todo o mundo que o menino alcançava. O sol nascia, as águas do céu se derramavam na terra, o rio corria cheio e tudo era dêle — escreve o neto.

Apesar disso, da fartura, da riqueza, Zé Lins era uma criança triste, que sofria de asma e não podia fazer o que faziam os moleques do Engenho. Cedo perdeu a mãe, e, a seguir, entregue a uma tia esta casou-se e o transferiu a outra tia, que depois casou-se também. O menino foi passando de mão em mão, sentindo-se infelicíssimo.

Uma coisa de que duvido é da veracidade da sua declaração de que não se lembra do nome da prima que lhe abriu os olhos para o amor. Isto, não. A gente esquece tudo, menos daqueles momentos, do objeto, da pessoa que primeiro fêz vibrar o nosso mundo interior. Zé Lins não quis dizer o nome da prima, cujo calor focalizou admiràvelmente tantos anos decorridos.

Foi mais positivo ao referir a sua segunda paixão, a Eugênia, que ainda hoje lhe queima.

O menino sofredor, quando se apanhava a sós com as namoradas, danava-se todo.

Essa Eugênia demorou pouco no Corredor, mas, passado algum tempo, as labaredas dos dois reacenderam-se noutro Engenho, em Maçangana, à beira do rio..

Menina terrível, essa. Zé Lins tem razão no que sente quando invoca essa passagem de sua infância.

O período mais agitado, porém, do garôto asmático, foi aquêle em que ficou êle entregue à negra Marta. Enquanto os grandes da casa demoravam-se na ceia, Marta ensinava coisas a Zé Lins. Pouco a pouco foi se acostumando com as atividades então exercitadas, a tal ponto que Eugênia perto de Marta era nada. O episódio ocorrido no leito manso do Paraíba, enfeixado às folhas 217 do volume, é expressivo.

O derradeiro amor de José, na sua meninice, foi a Pérola, sòzinha como êle e órfã. "Encheu-me os dias — diz — que a tristeza devorava".

Na Pilar, quis amar também a Zefinha, um pancadão que tinha trabalhado no circo, mas aí foi só platonismo.

O livro, como não podia deixar de ser, é curiosíssimo. Focaliza aspectos da vida nas propriedades rurais da época, os tipos, os caracteres, tudo òtimamente revivido, editado pelo José Olympio e com ilustrações de Luiz Jardim.

Por sinal que, no episódio da prima, Jardim mostra os meninos calçados, quando ambos andavam de pés no chão.

Isso, porém, não tem importância. Importantes são os amores de Zé Lins na primeira idade.

All Right

A HUMILHAÇÃO

O que humilha, o que amarga, o que nos dá uma sensação de melancólico desânimo é que os processos de ação do comunismo no Brasil são os mesmos empregados pela propaganda política da revolução vermelha nos países considerados de baixo nível mental, de pequena importância do ponto de vista da cultura. O petróleo é nosso, o tório é nosso, o ferro é nosso — são repetições do que se costuma fazer em terras baixas e tristes para o envenenamento de povos poucos compreensíveis e ignorantes, de povos ressentidos, machucados pelos sofrimentos e por longas misérias.

* * *

Agora mesmo a agitação no Oriente Próximo obedece aos mesmos princípios da propaganda que aqui se está fazendo. É o mesmo jeito de dizer que estão roubando as riquezas do país, que estão explorando os recursos que constituem o lastro da prosperidade de amanhã; é o mesmo modo de afagar o sentimento de uma propriedade tão mais apreciada e valorizada quanto inexistente, imaginária. Não há diferença no emprêgo de um método que vale, tanto para o Brasil como vale, também, para outros povos que os séculos não poliram, nem refinaram, alertaram ou tornaram lúcidos.

* * *

Sob a batuta de um maestro invisível começou a armar-se entre nós o escândalo do tório, inventou-se que os Estados Unidos estão decididos a tirar daqui o que possuimos de único e nos vai dar a independência amanhã. Dentro em pouco, inocentes úteis, maliciosos, gente sem responsabilidade ou mesmo com responsabilidade passaram a repetir *slogans*, a dizer uma série de bobagens, a jurar que alguns quilos de tório valem fortunas incalculáveis e, tal como acontece em certos países abandonados na África e no Oriente, grande parte do Brasil espreita às fechaduras das portas e põe o ouvido à escuta a ver se na calada da noite chega o ladrão. O ladrão mau, o ladrão de coração duro, o ladrão que tira a carne da nossa bôca, o leite das crianças, etc., etc. Êsse ladrão outro não é senão os Estados Unidos da América.

* * *

Nunca vi isso entre nós, nunca vi uma propaganda tão bem urdida com resultados tão extraordinários, com frutos tão abundantes entre as levadas a efeito aqui no Brasil. Nunca vi missão tão coroada de êxito como essa, que consistiu em intrigar a opinião popular com o nosso aliado de duas guerras.

Todos os atos norte-americanos aqui praticados agora passaram a esconder intenções cúpidas, ambições disfarçadas mas fortes e desvairadas. Vemos polvos por tôda parte, bichos de numerosos tentáculos e ferozes, a querer aprisionar-nos; não nos pacifica sequer a convicção da pobreza voluntária que é a única coisa de nosso verdadeiramente que existe. Andamos de mão no bôlso a segurar um pálido dinheiro que se desvaloriza todos os dias. A propaganda mais boçal logrou êxito e montamos guarda ao subsolo onde dorme o petróleo; os minérios, segundo recomendam cientistas, políticos e sábios da escritura devem jazer na inutilidade mais perfeita. E assim por diante.

* * *

Um sentimento de consciência nacional saudável deve revoltar-se por sermos tratados assim de forma tão primária pela propaganda revolucionária de Moscou. Afinal somos uma Nação que conseguiu um certo grau de desenvolvimento, que manteve, bem ou mal, entre perigos numerosos a sua democracia, que não se deixou dominar durante muito tempo pelo jacobinismo mórbido que sempre nos perseguiu sem grande êxito. Somos um país em que nasceram homens de Estado, pensadores e chefes, e seria realmente constrangedor que nos deixássemos vencer, sem reação, pela doença que nos aflige nesta hora, a doença do nacionalismo degenerado. Não, não é possível que os nossos ressentimentos, as nossas mágoas impotentes, hàbilmente exploradas pelo imperialismo ideológico asiático nos transforme na terra de plantação descrente de sua fôrça e do seu destino, o que não somos de maneira alguma.

Augusto Frederico Schmidt

NOVA FASE PARA O TURISMO BRASILEIRO

Acôrdo entre o Brasil e os Estados Unidos no plano de assistência técnica (Ponto IV)

Será assinado quinta-feira, às 15 horas, no Conselho de Turismo da Confederação Nacional do Comércio, acôrdo entre o Brasil e os Estados Unidos, dentro do plano de assistência técnica (Ponto IV), para fim de se dar melhor estrutura ao turismo brasileiro e incrementar-se o turismo norte-americano para o nosso país.

O acôrdo, nascido de resolução da O. E. A., segundo a qual a promoção do turismo entre os Estados Americanos poderá contribuir para a melhoria do seu saldo de pagamentos e o fortalecimento dos laços de amizade e compreensão mútua entre os povos das Américas, estende a assistência técnica até os setores de publicidade, propaganda e atrações turísticas, razões do seu excepcional relêvo para nós.

Pelo acôrdo, virão ao Brasil, técnicos norte-americanos especialistas em fomento turístico; serão ao mesmo tempo designados técnicos brasileiros para trabalharem em conjunto com os primeiros, durante três mêses, findos os quais irão aos Estados Unidos completar sua experiência e ultimar êsse plano direto para o Brasil.

Para assistir à solenidade de sua assinatura, que se fará entre a Embaixada dos Estados Unidos e a Presidência do Conselho de Turismo da Confederação Nacional do Comércio, designada pelo Ministério das Relações Exteriores e pelo Representante do Govêrno na coordenação do (Ponto IV) como a organização brasileira responsável pelo projeto, estão convidados quantos se interessem por êsse problema vital para o Brasil.

O CORREGEDOR DA JUSTIÇA visitará o Juízo das Execuções Criminais

O corregedor da Justiça, desembargador Frederico Sussekind visitará amanhã, às 14 horas, o Juízo da 20.ª Vara Criminal, privativo das execuções criminais, para ver os novos melhoramentos introduzidos naquela Vara no último ano.

O desembargador Sussekind far-se-á acompanhar de uma comissão composta do ex-corregedor Mário Guimarães Fernandes Pinheiro, do ex-juiz daquele Juízo, desembargador Mário dos Passos Machado Monteiro, do procurador-geral do Distrito Federal, sr. Vitor Nunes Leal, além de outras autoridades judiciárias.

O corregedor, que foi o instalador daquele Juízo em 1946 e ainda o principal responsável por sua criação, está interessado em verificar, pessoalmente, as reformas all procedidas, principalmente para evitar o atraso que existia na saída de presos da prisão, depois de cumprida a pena a que estavam condenados, agora sanado.

Ou pagam os direitos autorais, ou a multa

Clubes e buates atingidos pela sentença, pela ausência de recurso — A 8.ª Câmara Cível, porém, julgou improcedente a ação

Há algum tempo, a Sociedade Brasileira de Autores, Compositores e Músicos, propôs, no Juízo de Direito da 11.ª Vara Cível, ação cominatória contra cêrca de cento e sententa clubes, inclusive "boites", existentes no Rio de Janeiro, para o fim de compelir essas associações e aquelas casas de diversões a pagarem os direitos autorais dos seus sócios, tôda vez que os mesmos tocassem composições sem a indispensável autorização da autora, no caso, a Sociedade competente para fazê-lo. Em caso de desobediência, pediam ao juiz que fixasse em mil cruzeiros a multa que devesse ser imposta aos transgressores, quando tocassem qualquer música sem autorização da SBACEM. O juiz julgou procedente a ação, mas fixando em quinhentos cruzeiros o valor da multa. Dessa decisão recorreram apenas o Clube da Aeronáutica, o América Futebol Clube, o Tijuca Ténis Clube, o Centro Cultural Recreativo Espanhol, o Esporte Clube Lígia e o Dancing Recreativo Cedofeita.

Tomando conhecimento da apelação interposta por aquelas sociedades, a 8.ª Câmara Cível do Tribunal de Justiça do Distrito Federal, por maioria de votos, deu provimento ao recurso, para julgar improcedente a ação contra os réus recorrentes, por julgar indevida a cobrança feita pela autora, tendo em vista que, no caso, não se tratavam de festas realizadas pelos clubes, com cobrança de ingresso. O desembargador revisor, entretanto, Oliveira e Silva, votou contràriamente aos seus colegas, sendo voto vencido. Êle achava que os associados dos clubes não pagavam ingresso, é verdade, mas contribuiam mensalmente com determinadas quantias para os mesmos. E nas "boites", se é certo que não se cobram ingressos para entrar, por outro lado se paga o denominado "couvert", que é uma maneira indireta de cobrar ingresso. Em vista dêsse resultado, houve embargos da decisão por parte da autora, para um dos grupos das Câmaras Cíveis Reunidas. E enquanto não houver decisório do referido grupo, à exceção daqueles clubes que apelaram da sentença de primeira instância, os demais clubes só poderão tocar músicas com autorização da SBACEM, pagando os direitos autorais respectivos. A fim de dar ciência dessa decisão à quase totalidade dos clubes que existem no Distrito Federal, o advogado da autora requereu nos autos em causa a expedição da Carta de Setença, que aliás já foi devidamente deferida pelo presidente do Tribunal de Justiça.

Em virtude de não terem apelado da decisão do juiz da 11.ª Vara Cível, para o Tribunal de Justiça, numerosos clubes ficarão impedidos de tocar as músicas dos sócios daquela Sociedade, inclusive os que se seguem, como o Clube de Regatas do Flamengo, Sociedade Hípica Brasileira, Country Clube, Associação Atlética do Grajaú, Banda Portugal, Cordão do Bola Preta, Democráticos, Botafogo de Futebol e Regatas, Clube Sírio-Libanês, Clube Militar, Clube Naval, Fluminense Futebol Clube, Associação Atlética do Banco do Brasil, Fenianos, Embaixada do Sossego, Samba Dancas, Tacla, Night and Day, Elite Clube, Shell Esporte Clube, Internacional e muitos outros.

NAVIO DE PESCA JAPONÊS PARA O LITORAL NORDESTINO

Por iniciativa do govêrno de Pernambuco, um navio de pesca japonês, do tipo "trawler" deverá realizar pescarias, ao logo do litoral nordestino, para abastecimento da população do Recife.

O ministro da Agricultura, general Ernesto Dornelles, dirigiu ofício sôbre o assunto ao ministro da Marinha, encarecendo a necessidade de ser atendida a solicitação do executivo pernambucano.

Findo o período de pescaria, o barco deverá ser integrado na frota pesqueira nacional.

PARQUES DE REFÚGIO DE ANIMAIS SILVESTRES

Serão iniciados, brevemente, pela Divisão de Caça e Pesca, do Ministério da Agricultura, estudos para a instalação do parque do refúgio, reserva e criação de animais silvestres, no Estado de Goiás.

Tendo em vista que êsses parques constituem um dos meios mais eficientes de preservação de nossa fauna, a D.C.P. prosseguirá nos referidos estudos, visando à instalação de outros locais de refúgio, em diversos pontos do país.

INAUGURADA A SALA DE IMPRENSA DO DASP

Com a presença do representante do ministro da Justiça, sr. Aguinaldo Amado, do presidente da A.B.I., sr. Herbert Moses, do diretor-geral do DASP, professor João Guilherme de Aragão, do sr. Brito Pereira, diretor da Imprensa Nacional, autoridades administrativas e numerosos jornalistas, realizou-se ontem, a solenidade de reabertura da Sala de Imprensa do DASP. Falaram nessa ocasião o diretor do Serviço de Documentação dêsse órgão, jornalista Manuel Caetano Bandeira de Melo, o presidente da A.B.I., sr. Herbert Moses, e finalmente o professor João Guilherme de Aragão, dizendo do seu desejo de maior contato entre o órgão que dirige e a imprensa.

O SR. HENRIQUE DE LA ROCQUE ALMEIDA, CANDIDATO À PRESIDÊNCIA DO SINDICATO DOS JORNALISTAS

Acaba de ser lançada a candidatura do conhecido jornalista Henrique da La Rocque Almeida à presidência do Sindicato dos Jornalistas Profissionais do Rio de Janeiro, por um grupo de profissionais da imprensa falada e escrita da Capital da República, no pleito que se realizará no próximo dia 14 de julho.

ENTREVISTA COLETIVA DO MINISTRO DA EDUCAÇÃO E CULTURA

O ministro da Educação e Cultura, professor Clóvis Salgado, concederá hoje sua primeira entrevista coletiva à imprensa falada e escrita do país, devendo na oportunidade anunciar o seu programa de ação visando ao maior desenvolvimento e ampliação do curso primário em todo o país, e as medidas urgentes que serão tomadas naquele sentido.

O encontro do titular da Educação e Cultura, com a imprensa, está marcado para as 15 horas, em seu gabinete, no edifício-sede do MEC.

ENCERRA-SE A REUNIÃO DOS FÍSICOS

As resoluções tomadas na sessão de ontem

Várias resoluções tomaram os físicos brasileiros, no segundo dia do certame que os reúne presentemente no Rio de Janeiro.

Os trabalhos de ontem foram realizados na sede do Conselho Nacional de Pesquisas, devendo o conclave encerrar-se hoje.

Recomendam os físicos que sejam intensificadas as visitas de assistentes estrangeiros de alto nível e, nesse sentido, darão a conhecer dentro de noventa dias os nomes dos que deverão ser contratados pelo C.N.Pq. e postos à disposição dos institutos que os convidarem. Solicitam a organização de um curso de verão que congregue pesquisadores nacionais, e estrangeiros e estudantes com experiência de palestras e seminários, de modo a ampliar o intercâmbio científico dentro do país. Salientam os físicos a necessidade de incentivo, por meio de bôlsas de iniciação, a jovens universitários com vocação científica. Recomendam também que o C.N.Pq. incremente seus esforços junto às universidades e institutos, no sentido de que seja adotado para os professôres e pesquisadores o regime de tempo integral, indispensável ao bom rendimento dos trabalhos de investigação e de formação de pesquisadores. Finalizam os físicos solicitando ao C.N.Pq. a continuação dos seus esforços junto ao Govêrno Federal, para que seja criada e regulamentada a profissão de físico e destacados nos quadros públicos federais os cargos correspondentes a essa profissão.

DR. COSTA JUNIOR
CLÍNICA DE TUMORES
CANCEROLOGIA RADIOTERAPIA
RUA MÉXICO, 98, 4.º. Tel. 22-1587.
17259

DOENÇAS DO CORAÇÃO
PREVENÇÃO — DIAGNOSTICO PRECOCE E TRATAMENTO
Eletrocardiograma — Radioscopia — Oxigenoterapia
DR. EUGÊNIO DA SILVA CARMO
Prática nos hospitais de Nova York, Chicago, Anna Arbor e Boston Fellow do "American College of Cardiology" — Membro da "American Heart Association". — Consultório: Rua México, 41 - sala 1.204
Fones: 32-6225 e 57-4486.

É sensacional o novo plano da CIBRASIL!

Inscreva-se, hoje mesmo, nos SORTEIOS MILIONÁRIOS da CIBRASIL para ganhar um VOLKSWAGEN, 1956, inteiramente novo, zero Km. Você paga 100, 200 ou 300 cruzeiros (1.º pagamento mais sêlos e taxas) para concorrer a êste prêmio tão desejado! Ganhe um VOLKSWAGEN e mais o valor de Cr$ 25.000,00. E se não fôr premiado, até o final do plano, serão devolvidas totalmente suas economias.

o melhor pequeno carro do mundo!
está reservado para VOCÊ
desde Cr$ 100,
mensais e reembolsáveis
Cibrasil
Informações
AGÊNCIA CASTELO: Av. Almirante Barroso, 81-A - Tel. 22-4626
GOVERNADOR: Av. Paranapuã, 1563-D - LEBLON: Av. Bartolomeu Mitre, 297-A
BONSUCESSO: R. Cardoso de Morais, 55 - S. PAULO: R. Barão de Itapetininga, 263 - Loja
SORTEIO AMANHÃ
(Inscrições amanhã até 13 hs.)

Pão Príncipe 100% NUTRITIVO

FERRAMENTAS EM GERAL PARA INDÚSTRIA MECANICA
Metais não ferrosos
"MERCANT" FERRAGENS LTDA.
Rua Resende, 44-A
Fones: 32-9914 — 32-4119

LINEA C.
Para Las Palmas, Cannes e Gênova
ANDREA C.
1 de agôsto
ANDREA C.
20 de setembro
Para Santos, Montevidéu e Buenos Aires
ANDREA C.
21 de julho
ANDREA C.
9 de setembro
LINEA "C" AGÊNCIA MARÍTIMA (RIO) S.A.
Avenida Rio Branco, 4 - 2.º andar — Tel. 43-7691
e nas Agências de Turismo
75866

O 55.º aniversário do "Correio da Manhã"

Congratulações dos ministros da Aeronáutica, Viação e Marinha, do embaixador de Nicarágua do governador de Minas Gerais e da Associação Comercial

Abaixo reproduzimos algumas das mensagens de congratulações enviadas ao **Correio da Manhã** pelo transcurso de seu 55º aniversário de fundação, transcorrido na última sexta-feira, 15 de junho.

DOS MINISTROS DE ESTADO

Do brigadeiro Henrique Fleiuss, ministro da Aeronáutica recebemos o telegrama de congratulações:

"Levo ao **Correio da Manhã**, uma das grandes expressões de nossa imprensa, o entusiasmo de minhas sinceras felicitações".

O ministro Lúcio Meira, da pasta da Viação e Obras Públicas nos dirigiu a seguinte carta:

"Venho associar-me ao ilustre diretor patrício e seus bravos companheiro do **Correio da Manhã** em seu justo regosijo pelo 55º aniversário dêsse grande órgão nacional.

Seu papel histórico, neste meio século de nossa evolução política, tem sido, felizmente, de crescente influência e prestígio nos destinos do País. A sua liderança, clarividente e combativa, devem hoje os brasileiros, em grande parte, o sentimento de legalidade e o anseio de paz e progresso que dominam, insopitàvelmente, a opinião pública nacional".

Recebemos do almte. Renato de Almeida Guillobel, ministro interino da Marinha, o telegrama de cumprimentos:

"Sinceras congratulações pelo transcurso do aniversário de fundação do **Correio da Manhã**".

DO GOVÊRNO DE MINAS

"Ao ensejo do transcurso de mais um aniversário do brilhante e tradicional órgão da imprensa brasileira, tenho a satisfação de apresentar as minhas efusivas felicitações pelo grato acontecimento". — Estas foram as palavras de cumprimentos endereçadas pelo sr. Bias Fortes, governador de Minas gerais, ao **Correio da Manhã**.

Do secretário de Segurança de Minas Gerais, sr. Paulo Pinheiro Chagas, recebemos o telegrama:

"Congratulo-me com o diretor amigo pelo transcurso do 55º aniversário do **Correio da Manhã**, intrépido defensor das liberdades públicas e continuador da bravura cívica de seu grande inspirador Edmundo Bitencourt. — Saudações".

DO CORPO DIPLOMÁTICO

O embaixador de Nicarágua, sr. Justino Sanson Balldares, expressando seus cumprimentos pela passagem do 55.º aniversário do **Correio da Manhã**, endereçou-nos o telegrama:

"Sinceramente congratulo-me com os senhores pelo aniversário do grande jornal".

Do sr. R. M. Maitra, adido de Imprensa e chefe da chancelaria da Índia, são os têrmos escritos na carta enviada ao **Correio**:

"E' com o maior prazer que envio meus melhores votos e congratulações pelo 55.º aniversário do **Correio da Manhã**. Vosso grande e nobre órgão tornou-se veículo da expressão dêste país. Possa, pois, vosso jornal crescer de ano para ano e permanecer uma firme sentinela da verdade, justiça e lealdade. São êsses meus sinceros votos".

DA ASSOCIAÇÃO COMERCIAL

Recebemos ainda o telegrama que segue:

"Interpretando Conselho Diretor desta Associação e em meu nome pessoal, apresento sinceras congratulações pelo transcurso do 55º aniversário de fundação do **Correio da Manhã**. Unânimemente considerado um dos maiores órgãos da imprensa continental, êsse matutino de há muito se impôs ao aprêço da opinião pública, pelo seu espírito democrático e pela moderna técnica jornalística que adota. O transcurso de seu aniversário constitui portanto, um acontecimento grato às classes produtoras nacionais, para as quais o tradicional órgão fundado por Edmundo Bittencourt é uma leitura cotidiana. Atenciosos cumprimentos. Raul Góes, presidente em exercício da Associação Comercial.

DE ENTIDADES DESPORTIVAS

O presidente da Confederação Brasileira de Pugilismo, telegrafou seus cumprimentos nas seguintes palavras:

"Diretoria da Confederação Brasileira de Pugilismo cumprimenta a direção e funcionários dêsse prestigioso órgão da imprensa brasileira pela passagem da data de fundação. Cordialmente, Paschoal Segreto Sobrinho, presidente".

Assinado pelo sr. Leoberto Leal, presidente da Confederação Brasileira de Tênis, recebemos um ofício no qual a entidade, através de seu líder, apresenta cumprimentos à direção e aos funcionários do **Correio** pela passagem do seu 55.º aniversário.

OUTROS CUMPRIMENTOS

Recebemos ainda os seguintes cumprimentos, formulados em telegramas e cartas:

Senador Napoleão de Alencastro Guimarães, José Simões Lopes, secretário-geral da Câmara Portuguêsa de Comércio e Indústria do Rio de Janeiro; Helvécio X. Lopes, secretário-geral do Conselho Coordenador do Abastecimento; Ernesto Cony Filho, diretor do Sindicato dos Jornalistas Profissionais do Rio de Janeiro; do Centro dos Cronistas e Esportista do Turfe; Joaquim Santos, presidente da Obra de Assistência aos Portuguêses Desamparados; José Lôbo Fernandes Braga, presidente da Associação Nacional de Máquinas, Veículos, Acessórios e Peças; Hedy Castro, presidente do Grêmio dos Oficiais Administrativos; José Osvaldo de Carvalho, diretor responsável do "Informador Comercial"; M. W. Johnson, presidente da Esso Standard do Brasil; Ney Peixoto do Vale, do Serviço de Imprensa da Esso Standard do Brasil; Agência de Publicidade "Eclética", Jurisconsulto Levi Carneiro, Mestarallet, Paulo de Carvalho Barbosa, Joaquim Rollas, Edgard Teixeira Leite, Edson Kheipp e sra. Maria Sampaio.

DOS JORNAIS

Continuamos publicando hoje, os tópicos de mais três jornais desta Capital que, ao ensejo do transcurso do 55.º aniversário do Correio da Manhã, se manifestaram sôbre o nosso jornal.

E' do "Diário Carioca" o comentário que segue:

"O Correio da Manhã comemorou o 55.º aniversário da sua fundação, reunindo em sua sede seus principais funcionários e representantes de órgãos e associações representativas do jornalismo brasileiro.

A data é das mais expressivas da nossa imprensa, pois o jornal fundado por Edmundo Bittencourt impôs-se, pelo seu elevado padrão técnico e profissional, por sua combatividade, por sua presença em todos os fatos da vida brasileira dêstes onze lustros, como uma fôrça viva da opinião pública nacional.

O Correio da Manhã, que habituou seus leitores à leitura de noticiário abundante, correto e bem lançado, é sobretudo, porém, o jornal que encontra seu feitio, sua linha mestra na maneira viva, pronta, adequada e independente com que comenta todos os acontecimentos.

Paulo Bittencourt soube muito bem manter as tradições de Edmundo Bittencourt, dando impulso à emprêsa sem deturpar suas diretrizes. Na sua tarefa é êle ajudado por uma equipe diretora das mais capazes, na qual se destacam o diretor, sr. M. Paulo Filho, e o redator-chefe, o jornalista e escritor Antônio Callado."

"Ultima Hora" assim se manifestou:

"Fiel à sua tradição e a seus princípios, completou o Correio da Manhã seu 55.º aniversário.

Fundado por Edmundo Bittencourt, o grande matutino merece as homenagens que lhe são prestadas, pois a data comemorativa de seu aparecimento se incluiu entre as maiores da história do jornalismo brasileiro.

Através de mais de meio século, o Correio da Manhã vem se empenhando em grandes campanhas nacionais, identificadas com o interêsse público, pelo que conquistou um lugar de primeiro plano não só em nossa imprensa, como em todo o Continente, pela alta qualidade de sua feição gráfica e firmeza nas idéias que defende."

Do "Jornal dos Sports" recortamos o tópico:

"Ao circularmos está completando 55 anos de existência o Correio da Manhã. Órgão dos mais tradicionais, fundado por Edmundo Bittencourt, tem-se constituído num dos vanguardeiros de todos os grandes movimentos cívicos de nossa nacionalidade. Sóbrio e sereno, porém inflexível na defesa das suas linhas de conduta, agora orientado por Paulo Bittencourt mantém-se sempre dentro do mais absoluto caminho reto de respeito, embora, sem que perca sua qualidade de combativo. Jornal que teve grande penetração em tôdas as camadas sociais ainda hoje consegue manter a mesma lisura de conhecimentos e informações que o transformaram nesse espaço de tempo, num dos maiores matutinos da Capital da República."

O "Jornal do Comércio" em edição do dia 16, registrou com a seguinte "Vária" o aniversário do Correio:

"Os nossos colegas do Correio da Manhã estão festejando o 55.º aniversário da fundação dêsse prestigioso órgão da imprensa brasileira.

Obra de Edmundo Bittencourt o vibrante matutuino, já entrado no segundo meio século de existência, apresenta-se como pujante organização jornalística, a serviço da cultura e do progresso do País.

Aos seus dignos diretores srs. Paulo Bittencourt e M. Paulo Filho; redator-chefe, sr. Antonio Callado, e demais colaboradores, apresentamos nossas congratulações por tão grata efeméride."

Combate por antecipação à prorrogação da lei de licença prévia

Licenciado o sr. Pasqualini, tomou posse o seu suplente, sr. Aníbal Di Primio Beck — Reassumiu o sr. Bernardes Filho — Precatória

A prorrogação da lei de licença prévia, mal chegada à Câmara dos Deputados, já ontem foi combatida por antecipação, no Senado, pelo sr. Alencastro Guimarães. Acredita o representante petebista que não é possível tenha o Congresso coragem de aprovar tal iniciativa sem profundas alterações no texto, decorrentes da experiência. Desejava, como tôda gente, o progresso do país, das suas indústrias, da sua economia, mas com a insistência em prorrogar, sem modificações, a lei de licença prévia, nada se arranjaria.

Prosseguindo, o sr. Alencastro teceu uma série de considerações sempre contrárias à política monetária do govêrno, fazendo ainda a denúncia de um desvio de mais de 900 relógios suíços. Falou na exportação de diamantes, que continua gerando fraudes. Aludiu à pletora de revistas estrangeiras que enchem as bancas de jornais desta cidade. Tudo eram divisas que se consumiam na fumaça. O que não estava certo — acrescentou o sr. Alencastro Guimarães — era continuarmos praticando essa política artificial, posta em prática pelos governos, êste e os outros, através dessa lei que se quer, mais uma vez, prorrogar, contra os interêsses vitais do Brasil.

POSSE DO SR. BECK

Aprovado requerimento de licença de 120 dias do sr. Alberto Pasqualini, foi imediatamente convocado o seu suplente, sr. Anibal di Primo Beck, que se encontrava na Casa. Nomeada uma comissão composta dos srs. Filinto Muller, Daniel Krieger e Saulo Ramos, para introduzi-lo no recinto, o novo representante gaúcho prestou juramento constitucional. Trata-se de uma figura de grande destaque nos meios industriais, econômicos, esportivos e sociais do Rio Grande do Sul, membro destacado do PTB e possuidor de uma condecoração do govêrno da Holanda, por serviços prestados àquele país.

NECROLÓGIO

O sr. Filinto Muller falou sôbre o falecimento do sr. João Pedro Fernandes. Disse que o extinto não tinha exercido nenhum cargo público de relêvo, mas, pelos serviços que prestou ao Estado de Mato Grosso, onde faleceu, e à Nação, merecia as homenagens do Senado. Foi o pioneiro do ensino e da civilização nas zonas de Maracaju, no sul de Mato Grosso. Tudo quanto ganhava empregava na instrução primária, convencido como se achava de que a alfabetização era um imperativo de salvação nacional. Foi o fundador da cidade de Maracaju, cujo município é hoje um dos mais ricos do Estado. Morreu pobre e dignamente.

ENTREVISTA

O sr. Sá Tinoco requereu a transcição nos anais de uma en-

(Continua na 10.ª página)

MISS BRASIL EM SÃO PAULO

S. PAULO, 19 — Chegou ontem a esta Capital a srta. Maria José Cardoso, eleita Miss Brasil de 1956.

A linda gaúcha veio a S. Paulo, a fim de preparar seu enxoval com que se apresentará perante o juiz de Long Beach, entre os dias 12 e 17 de julho próximo.

Embora revelando grande cansaço e desejo de aproveitar sua estada em São Paulo para repousar o mais possível, Maria José Cardoso fêz interessantes declarações à imprensa paulista, afirmando, entre outras coisas, que, ao contrário do que se supõe, ela nasceu no Estado de Santa Catarina, de onde saiu com a idade de dois anos para Pôrto Alegre.

Miss Brasil já estêve nos Estados Unidos, quando foi premiada por ter sido eleita "a mais bela gaúcha". Conhece ela os idiomas inglês, francês e espanhol. Asp.

NA CÂMARA DOS VEREADORES

CONVOCAÇÃO DE SESSÕES NOTURNAS para debate do aumento do funcionalismo

Dilapidação de bens municipais — Evasão de rendas — Críticas à Secretaria de Viação e Obras — Elogio ao secretário de Agricultura — Feriados municipais — Rompeu com o PTB — Briga por causa do projeto de desapropriação da fazenda do Piaí

Como noticiamos, o vereador Castro Menezes requereu, ontem, a realização de sessões noturnas para discutir o projeto de aumento do funcionalismo municipal o que terá por base o seu trabalho na Comissão de Finanças. O sr. Paes Leme, ao receber o requerimento declarou que na sessão de hoje colocará o projeto de aumento na pauta, ocasião em que suscitará o pronunciamento do plenário para o requerimento de urgência. Se aprovado, como se espera, a partir de amanhã, quinta-feira, o aumento de vencimentos está em condições de receber o julgamento dos edis.

AGUARDA-SE MUITA DISCUSSÃO

Ao que se informa, no entanto, o assunto poderá provocar acesos debates, por isso que a Comissão de Justiça que deveria se ter pronunciado a respeito, ainda não o fêz. E' bem possível que na reunião de hoje o problema seja veiculado da tribuna pelo presidente daquela Comissão, sr. Gama Filho. De qualquer modo, prevalece boa disposição entre os edis para aprovação rápida do projeto, que dentro de mais uma semana estará aprovado se naturalmente os debates por questão eleitoreiras não aguçarem as conveniências dos vereadores.

DILAPIDAÇÃO DE BENS MUNICIPAIS

Voltando a tratar da dilapidação de bens municipais que denunciou da tribuna há tempos, o sr. Gama Filho insistiu em que o prefeito mandasse abrir inquérito administrativo para apurar a responsabilidade do direitor do Departamento de Prédios e Aparelhamentos Escolares, e afirmou que possui vários documentos que comprovam suas denúncias.

EVASÃO DE RENDAS

Falando pela ordem, o sr. Alcides Miguel teceu considerações sôbre a reforma tributária e a evasão de rendas da Prefeitura. Mais adiante, discordou da revigoração de impostos já extintos pela lei n.º 820, e afirmou que é seu pensamento reeditar o projeto 1.000, que há tempos tanta celeuma causou nesta capital, através do qual considera que a Prefeitura poderá obter rendas para fazer frente ao aumento dos funcionários.

CRÍTICAS À SECRETARIA DE VIAÇÃO E OBRAS

Em declaração de bancada, o sr. Cipriano Lima fazendo críticas à Secretaria de Viação e Obras, afirmou que ainda agora foi concedida licença por aquela repartição para a construção de um prédio por cima de um pôsto de gasolina, fato êsse que contraria e se choca com as posturas municipais que regulam o assunto. Permanecendo na tribuna, disse que empregados da ADEM estão vendendo ingressos para futebol por preços muito acima da tabela.

ELOGIO AO SECRETÁRIO DE AGRICULTURA

Enquanto isso, o sr. Couto de Souza foi à tribuna para elogiar a ação do sr. José Romero na direção da Secretaria de Agricultura, a respeito do aumento (que negou) do preço do leite pela distribuição que ordenara de carne verde nos mercadinhos municipais, para ser vendida na tabela aos consumidores.

FERIADO MUNICIPAL O DIA DA PROMULGAÇÃO DA AUTONOMIA

De autoria do sr. Hélio Walcacer, foi aprovado com substitutivo da Comissão de Justiça, o projeto que manda considerar feriado municipal o próximo dia 3 de julho, quando será promulgada, em sessão solene, o Decreto Legislativo qu econcedeu autonomia ao Distrito Federal. Com o substitutivo aprovado, também outros dias serão considerados feriados do município, a saber: dia 2 de novembro; dia de corpus-christi; dia 20 de janeiro e sexta-feira santa.

ROMPEU COM O PTB

Tendo o projeto que discriminou os feriados excluído o dia 30 de outubro (data dos comerciários) o sr. Odilon Furtado Braga não gostou do fato e protestou

(Continua na 10.ª página)

Pão Príncipe 100% NUTRITIVO

FALECEU O DIRETOR DO SERVIÇO DE METEOROLOGIA

Dados biográficos do sr. Francisco Xavier de Souza

Faleceu ontem, em seu gabinete de trabalho o diretor do Serviço de Meteorologia do Brasil, engenheiro Francisco Xavier Rodrigues de Souza. Nascido em 28 de dezembro de 1893, permaneceu 22 anos, de seus 45 de serviço, naquele cargo. O sr. Francisco de Souza, era membro do Conselho Diretor da Fundação Brasil Central; membro da Comissão de Estudos de localização da futura Capital Federal; da Comissão de Estudos para organização da Companhia Nacional de Seguro Agrário; presidente da Comissão de Estudos, Orientação e Unificação de Serviços e Informações Meteorológicas do Estado Maior das Fôrças Armadas do Brasil; sócio-honorário da Sociedade de Geografia do Rio de Janeiro, ex-presidente do Instituto Oceanográfico Brasileiro, e antigo diretor da Estrada de Ferro Teresópolis.

O engenheiro Francisco de Souza, destacou-se no exterior, como membro do Comitê Executivo da Organização Meteorológica Mundial da O.N.U., como presidente da Associação Regional III (Superintendência da O.M.M. na América do Sul). Reeleito em 1953.

Representou o Brasil em vários Congressos Mundiais e interamericanos. Recebeu a medalha Rio Branco, era Comendador da Ordem Isabel, a Católica, da Espanha, e Oficial da Ordem da Coröa da Itália.

Das Fábricas CIMO para o confôrto do seu escritório

MÓVEIS CIMO
R. INVÁLIDOS N.º 139
Tel. 22-4372
(39232)

Peça Pão Príncipe 100% GOSTOSO

TAPETES
CORTINAS
TECIDOS
para estofos e decorações
LONAS
e todos os artigos de decoração
PASSADEIRAS
de todos os tipos
EM 10 PRESTAÇÕES

Casa FERNANDES
Rua 7 de Setembro, 186
Orçamento sem compromisso
TELS. 43-8180 e 43-4003

"MINHA SENHORA"...

Faz muitos anos comecei a fazer um livro. Confesso que o livro é curioso, mas não é feito por mim. É feito pelos outros. Há dias êsse livro andou nas mãos de duas mulheres de inteligência e de letras — Eneida e Elsie Lessa — que acharam-no uma delícia. A coisa é assim. Eu peço a pessoas que têm massa cinzenta na cabeça, o obséquio de escreverem uma palavra, ou frase implicante, antipática, aborrecida, rebarbativa, em suma. Paulo Mendes Campos o talentoso poeta que é mineiro e está chegando da China (sr. revisor não ponha do China que muda completamente) escreveu que não suporta os sujeitos que dizem "minha senhora". Atraquei Silveira Sampaio e imediatamente êle consignou isto: "Detesto os sujeitos que dizem "minha espôsa". Homem tem é mulher. Quando um camarada começa "minha espôsa" pra lá, "minha espôsa" pra cá, anda, vira, mexe... vai ver.. o sujeito não é casado"... Luis Peixoto e Antônio Maria convergiram o seu horror para o adjetivo "óbvio", e Alvaro Cotrim, José Condé, Américo Lacombe e Octavio Tarquínio foram diretos a progenitora, que designa avó e comumente é empregada por mãe, palavra linda, mas de pouco uso nos países de língua portuguêsa porque mãe virou nome feio, xingamento — é a sua!... Quando Araújo Pinho era governador da Bahia, meu pai, creio que por motivo de bôda de prata, enviou-lhe felicitações. Araújo Pinho que era um fidalgo, casado com uma filha do Barão de Cotegipe, ao agradecer disse fazê-lo em seu nome e no de sua mulher. Adolescente, aquêle "mulher" chocou-me. Meu pai deu-me a lição dizendo que o marido quando se refere àquela com quem se casou, deve dizer "minha mulher". Os outros é que dizem "sua senhora", e não "sua mulher", salvo havendo grande intimidade. "Minha espôsa" — disse ainda meu pai, é intolerável e pretensioso. Os franceses dizem "ma femme". Nos escritos de Ruy verifica-se que D. Maria Augusta era tratada por "minha mulher". Agora, vejo nos jornais que o almirante Rojas, da Argentina, declarou estar tão seguro do fracasso dos revoltosos que até fôra à ópera em companhia de "minha espôsa". Será que êle disse assim? Será que no castelhano se emprega assim? Cada terra tem seu uso, mas os franceses não dizem "mon épouse", nem os ingleses "my spouse". No Auditório do Ministério da Educação, faz pouco tempo, ouvi um ministro de Estado, antes de fazer seu discurso, justificar a ausência de "minha senhora". Como o Paulo Mendes Campos é mineiro, vá se entender com o seu ilustre conterrâneo...

FLORESTA DE MIRANDA

FALTARÁ LUZ HOJE em Cosmos. Amanhã na Ilha do Governador

COSMOS — Das 9 às 16 horas — Em tôda a extensão: Ruas Itagiba, Itapaci, Curare, Acuan, Araranguá, Paquiá, Guarujá, Araribá, Aritimbó.

Praça Gararu.

TRECHO — Estrada da Paciência.

ILHA DO GOVERNADOR — Das 12 às 15 horas — Em tôda a extensão: Ruas Fernandes da Fonseca, Maldonado, Campo da Ribeira, Marechal Ferreira Neto, Pires da Mota, Dr. Guapiaçu, Paramopama, Sem Nome, Valdevino Nogueira, Serrão, Pojuca, Peixoto de Carvalho, Gaspar de Souza.

Colônia dos Pescadores. Praça Dalma Dutra. Praias do Jequiá, do Zumbi, da Engenhoca, da Ribeira.

Estrada Intendente Bittencourt.

Mais de 1.000 telefonistas expedem e recebem as chamadas interurbanas entre o Distrito Federal e milhares de outras localidades do Brasil e do exterior.

Os guarda-fios patrulham as linhas de postes a procura de possíveis causas de interrupção do serviço, tais como árvores caídas, postes abalroados, etc.

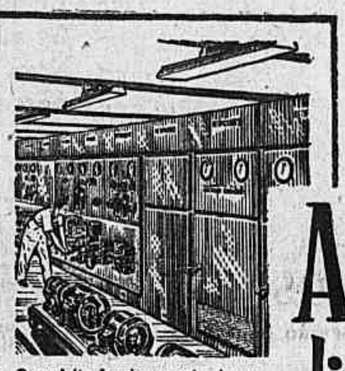

O perfeito funcionamento das estações telefônicas depende de cuidados especiais nas manobras do equipamento de fôrça.

Os Laboratórios da C. T. B. mantêm rigorosa vigilância para assegurar a alta qualidade dos fios, aparelhos e outros materiais utilizados no serviço.

Existem, no Distrito Federal, mais de 120 reparadores para atender prontamente aos pedidos feitos para a mesa de consertos (13).

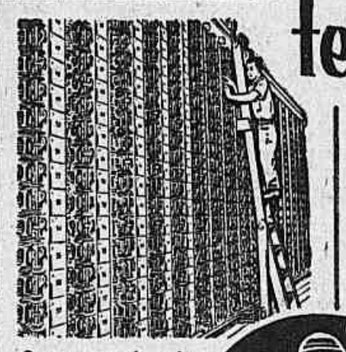

O conservador do intrincado equipamento é altamente especializado.

Em virtude do grande pêso do equipamento automático, os engenheiros da C.T.B. projetam construções excepcionalmente reforçadas para as estações.

Os cursos especiais para os empregados da C.T.B. proporcionam instrução inicial no trabalho e mantêm o pessoal em dia com o progresso da técnica telefônica.

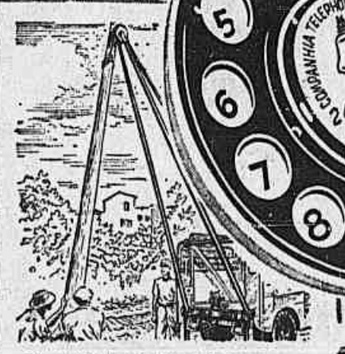

Os serviços pesados, tais como fincamento de postes, são executados com toda a segurança, graças à prática dos empregados.

Os projetos elaborados pelos técnicos da C.T.B. encerram a experiência adquirida durante mais de 30 anos de prestação do serviço telefônico.

Cada telefône retirado da rêde passa pelas oficinas da C.T.B. para limpeza, esterilização, vistoria e troca de peças gastas, antes de ser novamente instalado.

As 50 telefonistas do serviço de Informações (02) estão sempre às suas ordens para informar os números que ainda não constam das Listas de Assinantes.

Atrás do disco do seu telefone...

...eis alguns dos seus servidores anônimos

SÓ NO DISTRITO FEDERAL A C.T.B. TEM 4.600 EMPREGADOS

O serviço telefônico não poderia existir sem a contribuição dedicada desses empregados, que desempenham eficientemente as mais variadas funções na prestação de um serviço público essencial — 24 horas por dia e 365 dias por ano.

COMPANHIA TELEPHONICA BRASILEIRA

Procurando servir sempre melhor!

CORREIO DOS ESTADOS

O prêmio Pulitzer de poesia, uma das mais altas distinções literárias dos Estados Unidos, foi conferido à poetisa Elizabeth Bishop, autora do livro "Poems".

Miss Bishop reside há quatro anos no Brasil e vive de preferência no campo, nos arredores de Petrópolis, Belo Horizonte) em contacto direto com a natureza. Em companhia da sra. Carlota de Macedo Soares que a hospeda, Miss Bishop leva vida áustera, cercada apenas dos seus livros, dos seus objetos de arte, de um cão e um gato. Não possui sequer um aparelho de rádio. Não obstante, está sempre atualizada com todos os acontecimentos nacionais e internacionais, pois a casa em que mora é constantemente visitada por poetas, escritores, artistas e arquitetos que vão trocar impressões com a poetisa.

Foi com surprêsa que Miss Bishop recebeu a notícia de ter sido distinguida com o Prêmio Pulitzer. "Acho que todos poetas americanos esperam um dia receber essa honraria. Mas a verdade é que para mim foi uma grande surprêsa" — declarou à nossa reportagem.

Espírito Santo

Café — A exemplo do que está sendo feito em São Paulo, por iniciativa do jornalista Assis Chateaubriand, o Espírito Santo também iniciar à uma campanha pela melhoria do tipo do nosso café. O próprio diretor do IBC, em palestra com nossa reportagem, disse que já está envidando esforços naquele sentido, já tendo, inclusive, entrado em entendimentos com os produtores da rubiácea. M.

SAM — Em substituição ao sr. Mário Gurgel, que foi exonerado, tomou posse no cargo de diretor do SAM, neste Estado, o sr. José Leal. Espera-se, agora, que êsse departamento faça algo de útil à infância, pois até o momento não se conhece nenhuma obra de vulto ou providência no sentido de minorar o sofrimento do menor abandonado. M.

Secretário da Educação — Vem de ser nomeado para as elevadas funções de secretário de Educação o sr. José Monteiro Peixoto, ex-deputado, pertencente às hostes trabalhistas do município de Mimoso do Sul.

O novo titular daquela pasta substituirá o sr. Moreira Camargo, que se acha em exercício na Assembléia Legislativa. M.

Estado do Rio

Feriado — Hoje é feriado no Estado do Rio por ser data do aniversário da Constituição estadual. Na Assembléia Legislativa haverá sessão solene à qual comparecerá o governador Miguel Couto Filho.

A noite o chefe do Govêrno recepcionará, no Palácio do Ingá, a sociedade fluminense.

Almanaque — Acaba de ser criado o "Almanaque do Professor", que se resume numa ficha contendo todos os elementos relativos à carreira do professor público primário do Estado do Rio. Com essa iniciativa ficará suprimida volumosa papelada que, periodicamente os mestres apresentavam, para efeito de prova, no órgão especializado da Secretaria de Educação.

Goiás

Mary Martin — A reportagem ouviu o sr. Gibran El Haje, orientador da atriz Mary Martin, em Goiás, a propósito de uma notícia que circulou, segundo a qual teria sido contratada por emprêsa norte-americana para uma longa temporada em diversos países.

Informou-nos o sr. El Haje, que realmente aqui estêve há dias o sr. Nat Wolff diretor do National Broadcasting Corporation (NBC), proprietário da maior rêde de televisão do mundo, que viera com a exclusiva finalidade de contratar Mary Martin. O sr. Nat Wolff aqui estêve apenas um dia, o suficiente para a assinatura do contrato, tendo logo regressado aos EE. UU.

O contrato é para uma temporada de seis meses. Pagarão a Mary Martin nada menos de 250.000 dólares, o que vale dizer em cruzeiros aproximadamente vinte milhões.

A artista iniciará a temporada na América do Norte. Após, irá à Inglaterra, ocasião em que apresentará seu maior sucesso — Peter Pan. Sua excursão culminará na Austrália.

Depois de suas exibições, Mary Martin rumará para uma temporada de recreio em Hong-Kong, na China, voltando aos EE. UU. e dali retornando a Anápolis.

Revelou mais nosso entrevistado que chegaram o jovem Robin Gaynor, de 16 anos, filho de Janet Gaynor-Adrion, e a pequena Helier, de 14 anos, filha do casal Mary Martin-Richard Holyday.

Por outro lado, juntamente com Loy Williams, chegarão dentro em breve a esta cidade 100 texanos. Todos já estão inscritos, devendo aqui estabelecer-se, quando implantarão a moderna agricultura. M.

Pará

Luz — O prefeito Celso Malcher vem lutando para conseguir resolver o problema da energia elétrica de Belém. Dessa maneira, estêve conferenciando com a Base Naval, tendo o subcomandante prometido que fornecerá luz a partir de primeiro de julho próximo, em caráter de emergência, até que sejam sanadas as irregularidades na Companhia de Fôrça e Luz do Pará. Asp.

Desvio — Segundo apurou a reportagem, verificou-se desvio de renda na Agência do IPASE de Santarém, tendo sido seu autor o caixa Juarez Alves, que se utilizava do dinheiro confiado a sua guarda para fins particulares.

O delegado vai instaurar rigoroso inquérito para apurar responsabilidades. Asp.

Minas Gerais

O arcebispo — O Palácio Arquiepiscopal informou, às 15 horas de hoje, que o estado de saúde do arcebispo dom Antônio dos Santos Cabral era melindroso.

Os médicos do ilustre enfêrmo já não expedem boletins informativos. Asp.

Comunismo — Dando cumprimento ao decreto presidencial determinando a interdição a Liga de Emancipação Nacional, por seis meses, investigadores do Departamento da Ordem Política e Social realizaram uma "batida" na sede daquela entidade, nesta Capital. A Liga, que tinha como presidente o sr. Franklin Pereira dos Santos, funcionava na Rua Curitiba, 545, 9.º andar. A caravana policial ao chegar ao local, encontrou as portas fechadas e o delegado sr. Walter Camargo, solicitou ao porteiro que abrisse a porta. A ordem foi cumprida e no interior da sede foram apreendidos todos os bens.

Nas diversas gavetas foram encontrados prospectos e documentos que evidenciam o caráter da entidade, bem como suas ligações com o extinto Partido Comunista, de que se tornou a chamada frente legal. A Liga de Emancipação Nacional mantém vários núcleos no interior do Estado e as providências do diretor do Departamento da Ordem Política e Social, já foram tomadas e ordens foram enviadas no sentido de fechar tôdas as sedes do interior mineiro. Os móveis e documentos apreendidos foram recolhidos ao depósito do referido departamento. M.

São Paulo

Feijão — Os preços do feijão em São Paulo continuam em alta. Apesar das providências tomadas pelo govêrno para o rápido escoamento das safras do Paraná, os vagões da Sorocabana para lá remetidos continuam retidos, à espera de que, passando as chuvas que extemporâneamente vêm castigando aquêle Estado produtor, seja possível a colheita. A mesma situação é registrada em relação a Minas Gerais e Goiás. Asp.

Calamidade — Tendo em vista os vultosos prejuízos causados aos produtores de algodão, cereais e café pelas últimas chuvas, o sr. Francisco Franco apresentou na Assembléia Legislativa requerimento em que sugere ao governador do Estado as seguintes providências: 1. conseguir do Banco do Brasil e do Banco do Estado antecipação dos financiamentos agrícolas, a fim de impedir o abandono das lavouras; 2. apelar aos bancos particulares no sentido de colaborarem no financiamento das atividades agrícolas e nas demais, ligadas à agricultura, a fim de suavizar a restrição de crédito existente no interior do Estado; 3. apelar aos bancos e firmas fornecedoras de adubos, inseticidas e implementos agrícolas, para que concedam prazos mais dilatados aos agricultores que não puderam saldar seus compromissos, devido às enormes quebras verificadas em suas safras. Asp.

Café — A Secretaria da Agricultura elaborou plano visando dotar o Estado de S. Paulo de doze postos de classificação de café, distribuídos pelas várias regiões produtoras. Além dos três já instalados (Jaú, S. Miguel e Catanduva) e de outro em vias de ser inaugurado em Marília, mais oito serão montados. Asp.

Ribeirão Prêto celebra o seu centenário

Presente o presidente da República — Grande desfile escolar

RIBEIRÃO PRÊTO, 19. Chegou hoje a esta cidade, a fim de presidir as solenidades iniciais dos festejos comemorativos do 1º Centenário de Ribeirão Prêto, o presidente Juscelino Kubitschek. O avião presidencial aterrissou no aeroporto local às 15.45 horas. O chefe da nação estava acompanhado do deputado Ulisses Guimarães, presidente da Câmara Federal, dos senadores Assis Chateaubriand e Cesar Vergueiro, deputados Ranieri Mazzini, Miguel Leuci, Emilio Carlos, Campos Vergal e Loureiro Júnior, além de jornalistas e oficiais de gabinete. Encontravam-se no campo de pouso o governador interino de São Paulo, general Porfírio da Paz, e prefeito da capital paulista, sr. Vladimir Toledo Piza, o general Falconieri da Cunha, comandante da Zona do Centro, o general Albuquerque Lima, comandante da 2a. Região Militar, o brigadeiro Neto dos Reis, comandante da 4a. Zona Aérea e parlamentares, vereadores locais e altas autoridades do Estado de São Paulo. Após as honras de estilo o sr. Juscelino Kubitschek assistiu ao desfile de um grupo de combate da 2a. Região Militar, que homenageou o chefe do govêrno fazendo evoluções com a esquadrilha completa. Grande multidão se encontrava no aeroporto, tributando ao chefe do govêrno uma calorosa manifestação. Em seguida o presidente da República, acompanhado de tôdas as autoridades presentes dirigiu-se para a avenida dr. Francisco Junqueira, onde, no palanque oficial, assistiu ao desfile escolar precedido das bandas de Fuzileiros Navais e da Fôrça Pública de São Paulo. Desfilaram 25.000 colegiais. Após o desfile o presidente da República dirigiu-se à Prefeitura, acompanhado do prefeito Gestabile Romano. Depois de percorrer tôdas as dependências da Prefeitura o sr. Juscelino Kubitscheck dirigiu-se ao Conselho Municipal, que, em sessão solene, recebeu o chefe do govêrno. Na ocasião, discursou o vereador Aureo Norberto da Silva focalizando a presença do presidente da República nos festejos comemorativos desta cidade paulista.

—RIBEIRÃO PRETO

Ribeirão Prêto surgiu ao tempo da Independência, em pleno sertão paulista, na região dos rios Pardo e Mogi Guaçú, a cêrca de 400 quilômetros da capital do Estado. Chamou-se primeiramente Ribeirão Vermelho, a seguir Entre Rios, pela sua posição entre os dois citados rios, e finalmente Ribeirão Prêto, quando ali a lavoura do café tomou um incremento tal que o vilarejo foi se desenvolvendo, até conquistar os louréis de cidade em abril de 1889. Ao completar seu primeiro centenário Ribeirão Prêto pode se orgulhar de ser o primeiro centro estudantil dos mais intensos, através dos 25.000 jovens que frequentam os seus estabelecimentos de ensino primário, secundário, superior industrial e técnico. Possui uma faculdade de Medicina filiada à Universidade de São Paulo. Para se ter idéia da importância desta cidade basta dizer que a arrecadação federal, que em 1920 não ia além de pouco mais de 1.500.000 de cruzeiros, atingiu em 1955 a pouco menos de 300.000.000 de cruzeiros. Existiam no ano passado 22.000 habitações sendo até agora construídas mais 1.788 prédios novos. A média de construção é de uma casa por hora. A população do município é de 130.000 habitantes, dos quais 120.000 na sede. A cidade possui duas estações de rádio, uma delas a PHE-9, dispõe de instalações das melhores do Brasil. Ribeirão Prêto é sede de um bispado estando à frente da diocese D. Luiz Mengin. A.N.

O MATE NA EXPOSIÇÃO DO CENTENÁRIO

Para representar o Instituto Nacional do Mate nas solenidades comemorativas do 1º centenário de fundação da cidade de Ribeirão Prêto, seguiu para São Paulo o sr. Antônio Souza Artigas, presidente daquela autarquia. Na Exposição de Produtos Comerciais, Industriais e Agropastoris que, desde agora até fins de janeiro do próximo ano, será franqueada à visitação pública no importante município paulista, o I.N.M. manterá original "stand", no qual exibirá farto material de informação sôbre a erva-mate brasileira, fazendo, igualmente, distribuição de amostras do produto no recinto onde funcionará o certame, mantendo, inclusive, instalações para degustação da bebida.

REGRESSA HOJE O PRESIDENTE

RIBEIRÃO PRETO, 19 — Ao visitar a Prefeitura da cidade, o presidente Juscelino Kubitschek recebeu dois troféus, oferecidos pela Liga Feminina Sírio-Brasileira e pela Sociedade de Auxílio Beneficente. O prefeito, saudando o presidente da República, ofereceu-lhe uma chave simbólica da cidade, tendo o chefe do Govêrno agradecido. O general Porfírio da Paz falou em seguida ressaltando o significado do fato. Ao deixar a Prefeitura, o presidente da República compareceu a uma recepção da Câmara Municipal, sendo saudado pelo vereador Antônio Rios Neto. Às 22 horas realizou-se o banquete ao sr. Juscelino Kubitschek, presentes o governador interino do Estado, general Porfírio da Paz, o prefeito da Capital de São Paulo, sr. Wladimir de Toledo Piza, o prefeito de Ribeirão Preto, altas autoridades, parlamentares, jornalistas, membros das classes conservadoras e pessoas da sociedade local. Discursaram na oportunidade o prefeito Costabile Romano e o general Porfírio da Paz. O general Porfírio da Paz, em seu discurso, fêz um retrospecto da cidade de Ribeirão Preto, focalizando sua evolução no campo cultural e econômico e a sua significação como uma das primeiras cidades da Capital paulista. Terminando a oração declarou que Ribeirão Preto estimulava nossas esperanças em dias melhores, e êste seria, sem dúvida, o pensamento do presidente da República, que encontrava em Ribeirão Preto não apenas a acolhida amistosa dos seus patrícios, mas, e principalmente, a comprovação da fé numa realização coletiva. Saudando em Ribeirão Preto a fibra dos bandeirantes que plantaram no sertão a cidade que se transformara em um dos centros industriais e agrícolas da maior importância econômica, disse o governador que tinha a certeza mais completa de que novos dias de maior prosperidade estavam assegurados à cidade no decorrer da atual administração.

Após o discurso do governador Porfírio da Paz, o presidente Juscelino Kubitschek pronunciou a oração de agradecimento.

O embarque do presidente Juscelino Kubitschek, de regresso ao Rio, está previsto para as 8 horas de hoje.

DE MINAS

- Camões no Tribunal de Contas
- Os motoristas resistem aos táxis
- Novo impasse PSD-PR
- Apreensivos os círculos católicos mineiros

BELO HORIZONTE, 19 (Da sucursal). Camões é como Dante: tem que ser citado ao menos uma vez, ainda que para isso se tenha que criar a oportunidade própria. Isto nem sempre é fácil quando o ofício, contrário aos tornelos literários, é de mexer com números, contas, relatórios e outros atos prosaicos. Mas um auditor do Tribunal de Contas, sr. José Teixeira da Costa Filho, encontrou a oportunidade e, apreciando o registro de aposentadoria de uma professôra, iniciou o seu parecer com a seguinte estrofe de Camões:

"Dai-me hua fúria grande e sonorosa,
E não de agreste avena ou frauta [ruda,
Mas de tuba canora e belicosa,
Que o peito acende e a cór ao gesto [muda".

"Pudesse esta Auditoria invocar e obter a inspiração de "camonianas lusas, seria salutar que, em versos candentes de intentido estilo, se manifestasse neste processo, homenageando os pensadores intelectuais do ilustre titular da Educação, ao passo que defendidas fôssem a elevadas prerrogativas do Egrégio Tribunal de Contas, última instância administrativa, nos assuntos que defere a lei a seu alto pronunciamento.

Tocados que não fomos da divina chama, procuraremos fazê-lo na fala humil de prosaico sabor semi-burocrático".

Em outro trecho do seu parecer, o auditor revela a sua inclinação pela poesia clássica ao citar um verso de Virgílio afirmando:

"Timeo Danaos et dona ferentes", já está entre os exámetros magistrais do eterno Virgílio".

OS MOTORISTAS NÃO QUEREM OS TAXIS

A batalha pela adoção do táxis em Belo Horizonte apresenta agora mais um capítulo de resistência por parte dos motoristas. Como já foi noticiado, tudo fizeram êstes para que não entrasse em vigor a lei que torna obrigatório o uso dos aparelhos. Perdida a parada, começaram a alegar que a fábrica de São Paulo, que prometera fazer o fornecimento dos mesmos, não cumpria o compromisso.

A Mesbla, no entanto, ofereceu-se para importar os aparelhos e êstes já chegaram há dias. Os taximetros, porém, estão intactos nas prateleiras daquele estabelecimento. O Centro dos Chauffeurs vai reunir-se para tratar do assunto, o govêrno estadual vai pronunciar-se sôbre a matéria, firmando convênio com a Prefeitura para a efetiva aplicação da lei. De qualquer maneira, os motoristas vão enfrentar agora uma luta mais dura, pois esgotaram-se os motivos de suas alegações.

NOVO IMPASSE PSD-PR

A eleição da Mesa da Assembléia Legislativa tornou-se um tema de discórdia, que vai afastando cada vez mais o PR do PSD. Enquanto se aguardava ontem a reabertura da sessão legislativa, a bancada pessedista realizava agitada reunião para escolha do candidato do partido à presidência, que vinha sendo disputada pelos deputados José Augusto e Eduardo Lucas, o primeiro apoiado pela chamada ala moderada e o segundo pelos deputados "antiperedistas". Venceu o sr. José Augusto e em seguida tratou-se da reivindicação do PR, que pretende a segunda-vice-presidência e a segunda secretaria. Depois de acesos debates, prevaleceu o ponto de vista da ala anti-PR, segundo a qual todos os partidos devem participar da Mesa.

Os republicanos não concordam com um só pôsto e articulam uma chapa da oposição. Enquanto isso, perdura o impasse, tendo sido adiada para hoje a eleição.

CONTINUA GRAVE O ESTADO DO ARCEBISPO

O Palácio Cristo Rei continua intensamente movimentado. Ali vão diàriamente autoridades, numerosas pessoas de destaque social e padres que chegam do interior, deixando as suas paróquias para visitar d. Antônio dos Santos Cabral.

O arcebispo metropolitano, vítima de um acidente vásculo-cerebral, está há dias passando mal. Seu estado de saúde permanece estacionário e grave, causando grande apreensão aos círculos católicos de Minas, inegàvelmente uma das maiores figuras da Igreja de Minas em todos os tempos.

A medida que passam os dias, cresce a romaria ao Palácio Cristo Rei. Vigários dos mais afastados recantos do Estado estão chegando a Belo Horizonte.

INDUSTRIALIZAÇÃO DO CHÁ NUM MUNICÍPIO MINEIRO

Vão ser desenvolvidas a cultura e a industrialização do chá no município de Caeté, em Minas Gerais, tendo sido firmado, para êsse fim, um acôrdo entre a Prefeitura local e o Ministério da Agricultura.

Os trabalhos previstos no acôrdo compreendem também a ampliação das instalações do "Campo da Produção de Chá", daquele município, com a aquisição de novas máquinas agrícolas e industriais, devendo o Ministério contribuir, êste ano, com a importância de um milhão de cruzeiros.

APARELHAMENTO DO PÔRTO DE PARANAGUÁ

Resposta do Ministério da Viação ao presidente do Sindicato dos Estivadores daquele pôrto

O presidente do Sindicato dos Estivadores do Pôrto de Paranaguá solicitara ao ministro da Viação, Comte. Lúcio Meira, providências no sentido de aparelhar aquêle pôrto com caçambas automáticas ou "grabbs" e aparelhos de sucção para os serviços de carga a granel.

Entretanto, como o concessionário daquele pôrto é o Govêrno do Estado do Paraná, a quem cabe aparelhá-lo convenientemente para facilitar os serviços de sua exploração comercial, o titular da pasta da Viação, por intermédio do DNPNC, transmitiu à consideração do mesmo Govêrno a solicitação daquele Sindicato.

O SR. GUDIN FALARA SÔBRE A CONJUNTURA ECONÔMICA

BELO HORIZONTE, 19. Na série de conferências que estão programadas pela Sociedade Mineira de Engenharia, inclui-se uma que, possìvelmente, será proferida pelo professor Eugênio Gudin, ex-ministro da Fazenda. O abalizado professor e ex-titular da principal pasta governamental discorrerá, se atender ao convite da SME, sôbre aspectos da conjuntura econômica nacional. Diversos diretores do sodalício estão interessados em que o professor Gudin desenvolva, aqui, o tema que recentemente, foi objeto de uma de suas entrevistas em que premunia os poderes públicos contra a tendência de se querer resolver com emissão de papel-moeda a situação dos homens do trabalho. Asp.

MALA DIPLOMÁTICA

Embaixador Amaral Peixoto

O presidente Juscelino Kubitschek assinou decreto designando Ernani do Amaral Peixoto para exercer a função, em comissão, de embaixador extraordinário e plenipotenciário do Brasil nos Estados Unidos da América.

Festa nacional do Egito

O Egito celebrou no dia 18 sua data magna. Nesta Capital, o embaixador Sami Jmaika recebeu nos salões da Sociedade Hípica Brasileira. Compareceram à recepção figuras representativas dos nossos círculos oficiais, diplomáticos e sociais.

A Alemanha reorganiza

BONN, 19 — Fontes autorizadas disseram hoje que o corpo diplomático da Alemanha Ocidental sofrerá uma importante reorganização dentro de algumas semanas. Acrescentaram que as modificações atingirão as representações alemãs no Brasil, Argentina, Canadá, ONU, Espanha, Turquia e Noruega.

O embaixador no Brasil, sr. Fritz Oellers, será transferido para Ancara, pôsto que se encontra vago desde que Wilhelm Haas foi nomeado como primeiro embaixador da Alemanha Ocidental no Kremlin.

Hermann Dancwort, atual embaixador no Canadá, será transferido para o Rio de Janeiro, ao passo que o ministro na Islândia, Curt Oppler, irá para Oslo. U.P.

União Latina

PARIS, 19 — Encerrou hoje seus trabalhos na Casa da América Latina o Conselho Executivo da União Latina. Resolveu que o III congresso da União Latina se realizará em Roma, em maio de 1957, na semana de 13 a 18. Por proposta do delegado português, sr. Castro, ex-ministro de Portugal na França, o Conselho também resolveu que a próxima reunião do Conselho Executivo da União Latina realizar-se-á em Lisboa nos dias 20 e 21 de janeiro do próximo ano. Além disso, o Conselho decidiu que o seu presidente, sr. Paulo Berredo Carneiro, do Brasil, irá à América do Sul para promover a ratificação dos estatutos da União Latina pelas diferentes nações latino-americanas.

Deve-se salientar que durante a presente sessão de trabalho do Conselho Executivo da União Latina, o Conselho tomou conhecimento da ratificação dos estatutos da União pelo Brasil e pela Espanha.

O Conselho aprovou, igualmente, o texto do seu regulamento interno e discutiu diferentes assuntos relativos a promessas que interessam às nações latinas. F.P.

Brasil-Japão

O Itamarati, em face da próxima extinção, a 30 de junho, do acôrdo de comércio com o Japão, entrou em entendimentos, que foram coroados de êxito, para a prorrogação do referido acôrdo.

Assim, a partir de agôsto o convênio comercial existente continuará em vigor por mais quatro meses, devendo vir ao Brasil missão econômica japonêsa para conversações sôbre novas bases de outro acôrdo.

O montante do intercâmbio entre os dois países em 1955 atingiu a cifra de cem milhões de dólares, sendo quarenta e cinco milhões de importações e cinqüenta e cinco milhões de exportações.

Visa-se, com a vinda da representação econômica japonêsa a manutenção ou ampliação do acôrdo comercial já existente.

O chanceler providencia

O embaixador José Carlos de Macedo Soares, ministro das Relações Exteriores, tão logo soube do desastre ocorrido em Los Angeles, nos Estados Unidos da América, determinou providências imediatas para a remoção do corpo do jovem Carlos Alberto Renault e para a pronta hospitalização do outro brasileiro ferido, o jovem Otávio Távora.

Almôço a Moses

O embaixador do Chile, sr. Raul Bazan Davila, ofereceu na sede da Embaixada um almôço em homenagem ao sr. Herbert Moses, presidente da Associação Brasileira de Imprensa. Estiveram presentes o embaixador do México, sr. Jus... Manuel Alvarez del Castillo; embaixador João Neves da Fontoura, ministro Aníbal Freire, ministro Pastor Roman, embaixador Luis Davis Ocampo, delegado do Chile na Comissão Jurídica Interamericana; conselheiro Juan Urritia, srs. Austregésilo de Athayde, M. Paulo Filho, Dantón Jobim, Carvalho Neto, Piero Saporiti, Pimentel Gomes, Augusto Frederico Schmidt, Souza Brasil, J. S. Stuntz e cinegrafista Jean Manzon. O embaixador Raul Bazan Davila saudou o homenageado, que respondeu agradecendo.

Elogio em Assunção

A imprensa paraguaia tem dado especial relêvo à atuação do embaixador Guimarães Gomes, chefe da missão diplomática em Assunção. Entre outros comentários, destaca-se o do jornal "El Paiz", cujo redator-chefe exerce igualmente o cargo de secretário-geral da Presidência da República. Declara "El Paiz": "Se o Brasil está hoje mais perto do que nunca do coração paraguaio é porque tem como seu digno representante um dinâmico executor de quanto acontecimento se traduza em têrmos de proximidade e cooperação. Para sua política da boa vizinhança com o Paraguai, a nação amiga soube encontrar o homem adequado, o espírito sensível aos generosos ideais de fraternidade continental, tanto que, em pouco tempo de atuação diplomática entre nós, soube captar a admiração e a amizade sem reservas do povo argentino".

Despedida

MADRI, 19 — O sr. Rubens Ferreira de Melo, embaixador do Brasil na Espanha, chamado a ocupar outras funções na administração central no seu país, despediu-se do ministro espanhol dos Negócios Estrangeiros, sr. Alberto Martin Artajo, numa audiência que se realizou no Palácio Santa Cruz, desta capital. F.P.

Na Assembléia Legislativa Fluminense

Permanecerá em Parati o motor — Aumento do funcionalismo

O sr. Vasconcelos Torres comunicou ontem, à Casa que, recebendo o governador comissão de vereadores e prefeito de Paratí, que lhe pediam a permanência do conjunto termelétrico instalado naquela cidade, o sr. Miguel Couto Filho decidiu aquiescer. Para cumprir sua decisão, o governador entendeu-se com o sr. Salo Brand, a fim de que sejam tomadas as necessárias providências.

Também o sr. Câmara Torres aboradou o mesmo assunto, afirmando que o govêrno adquirirá a emprêsa que explora o serviço de eletricidade em Paratí, para que o problema seja definitivamente resolvido, o que foi confirmado ainda pelo sr. Vasconcelos Torres.

ÁGUA PARA OS MUNICÍPIOS

A propósito do abastecimento dágua aos municípios fluminenses o sr. Ribeiro de Castro falou longamente, manifestando que seria oportuno entendimento entre o Estado e a União no sentido de serem ampliados tais serviços.

AUMENTO PARA O FUNCIONALISMO ESTADUAL

Na tribuna, o sr. Hamilton Xavier discorreu sôbre as esperanças do funcionalismo público estadual, com referência à notícia dada pelo líder do govêrno, sr. Togo de Barror, no tocante à promessa do aumento imediato dos vencimentos daquela classe.

CONCLUIDO O AÇUDE "SOHEN", NA BAHIA

Capacidade de 16.600.000m3 e barragem de 206 metros

Foi concluído o açude público "Sohen" no município do Senhor do Bonfim, Estado da Bahia, com a capacidade de 16.600.000m3 e uma barragem de 206 metros. Com êle o DNOCS consegue minorar o angustioso problema dos habitantes daquele município duramente atingido pelas sêcas.

O fornecimento de água à cidade de Bonfim vinha sendo feito por caminhões-pipas e idêntica dificuldade enfrentava a Rêde Ferroviária Leste Brasileiro que, doravante, poderá abastecer as suas locomotivas com as águas da represa.

ÁGUA PARA PALMEIRA DOS ÍNDIOS

O prefeito de Palmeira dos Índios, no Estado de Alagoas, solicitou à Presidência da República recurso para atender aos flagelados daquele município. Examinando o assunto, o chefe do Gabinete do ministro da Viação respondeu que do orçamento vigente consta a dotação de dois milhões de cruzeiros destinada ao abastecimento de água daquela localidade. O DNOCS está tomando providências necessárias à sua efetivação, proporcionando, assim, trabalho para os desempregados.

CINQUENTENÁRIO DO FALECIMENTO do marechal Francisco Carlos da Luz

Comemorando o cinqüentenário de falecimento do marechal Francisco Carlos da Luz, o Centro Catarinense realizará uma romaria a seu túmulo, no cemitério de São Francisco Xavier (Caju), às 10 horas de quinta-feira próxima, dia 21.

Ao ato comparecerá a diretoria daquela agremiação catarinense e na ocasião falará o orador do Centro, prof. Arnaldo de Santiago.

Engenheiro militar, professor de Química, o marechal Francisco Carlos da Luz foi diretor do Laboratório de Campinho, no tempo do Império, e mais tarde diretor do Arsenal de Guerra e professor da Escola Central e da Escola Militar.

Foi também deputado à Assembléia Legislativa de Santa Catarina e à Câmara Legislativa do Império.

Seus conhecimentos especializados sôbre artilharia e munições e os serviços prestados na espécie ao Exército, fazem-no credor da admiração de todos os que militaram naquela arma.

Ao ato comparecerão ainda altas personalidades e admiradores do grande brasileiro, cuja memória será enaltecida pelo Centro Catarinense.

SÓ EM 50% O CONTRÔLE DA COFAP NOS RESÍDUOS DO MOINHO SANTISTA

Poderá haver recurso extraordinário

Por voto de desempate do presidente do Tribunal Federal de Recursos, resolveu a presidência daquele Tribunal que se desse, em parte, provimento à reivindicação do Moinho Santista, de S. Paulo, que pleiteava o contrôle total dos resíduos de trigo que produzia. Três ministros, srs. Elmano Cruz (relator), Mourão Russel e J. J. Queiroz, votaram contra a concessão do "rait" pleiteado pelo Moinho impetrante; e em favor do "rait" os ministros Aguiar Dias, Cunha Vasconcelos e Alfredo Bernardes, que concediam a segurança como pedida na inicial, pelo Moinho. O ministro presidente, Djalma Cunha Melo, dando decisão final, estabeleceu, interpretando a votação, que o Tribunal decidia conceder o contrôle da COFAP em apenas 50% dos resíduos do Moinho Santista.

O presidente da COFAP, ao receber comunicação da deliberação do Tribunal Federal de Recursos, determinou ao Serviço Jurídico daquele órgão controlador de preços que estudasse imediatamente a possibilidade de recurso extraordinário.

CONVENÇÃO DE AVICULTURA EM MINAS GERAIS

BELO HORIZONTE — De 28 dêste mês a 1º de julho, realizar-se-á nesta capital a II Convenção Estadual de Avicultura, promovida pela Associação dos Avicultores de Minas Gerais, com a cooperação da Secretaria da Agricultura e do Ministério da Agricultura. Do programa do certame constam palestras sôbre assuntos diversos, reuniões, apresentação de moções e teses, proteção de filmes educativos e outras atividades.

Os convencionais visitarão, no dia 29, a Fazenda Modêlo daquele Ministério, em Pedro Leopoldo, onde lhes será oferecido um churrasco. SIA.

MAIS DE 80 CURSOS PARA LAVRADORES E CRIADORES

Serão ministrados durante a IX Semana do Fazendeiro, na Universidade Rural

Como acontece anualmente, realizar-se-á de 15 a 21 de julho próximo, na Universidade Rural (Km 47 da antiga rodovia Rio-São Paulo), a IX Semana do Fazendeiro, certame organizado pela Universidade, com a colaboração do Serviço de Informação Agrícola, outras repartições do Ministério da Agricultura e instituições diversas. Da Semana poderão participar lavradores e criadores, assim como pessoas de suas famílias.

O programa organizado pela Comissão Executiva abrange 83 cursos sôbre cultivo do solo, práticas veterinárias e criação, havendo orientadores especialmente treinados para ajudar os candidatos na seleção dos cursos que mais lhes interessem.

As inscrições poderão ser feitas, diretamente, na Universidade Rural (Serviço Escolar) e no Serviço de Informação Agrícola (4.º andar do Ministério da Agricultura), ou pelo correio, através da Caixa Postal 25.

Os participantes da Semana, terão alojamento gratuito nos dormitórios dos alunos da Universidade, sendo-lhes concedido ainda abatimento nos preços das refeições.

PARA FOMENTAR A CAÇA E A PESCA NO ESTADO DO RIO

A fim de tornar mais amplo e efetivo o fomento da indústria da caça e da pesca no Estado do Rio, vem de ser delegada competência ao Govêrno fluminense para execução das leis, regulamentos e demais disposições federais sôbre tais atividades, mediante acôrdo assinado com o Ministério da Agricultura.

Prevê o convênio proporcionar ao funcionalismo estadual no serviço de defesa da fauna, através de cursos intensivos, novos conhecimentos técnicos, com a cooperação do funcionalismo especializado do Ministério. Está ainda prevista a organização de um Museu de Caça e Pesca no Estado.

LOCKHEED SUPER CONSTELLATION

Brasileiros experimentados em viagens aéreas, ao planejar suas excursões internacionais a negócios ou a passeio, preferem voar nos luxuosos Super Constellation.

Ao projetar sua próxima viagem reserve acomodações no Super Constellation. Êles são famosos pela suavidade de vôo, poltronas mais espaçosas e confortáveis, largas janelas, amplos corredores e cabinas com ar-condicionado e à prova de som. A sala de estar, íntima e acolhedora, torna a sua viagem mais repousante.

O Super Constellation, adquirido por 22 das mais importantes companhias aéreas, está prestando atualmente seus serviços em tôdas as partes do globo. Entre elas, figuram: VARIG, Viação Aérea Rio Grandense; AIR FRANCE; AVIANCA da Colômbia; CUBANA de Aviación; KLM, Royal Dutch Airlines e LAV da Venezuela, que servem à América Latina.

Da próxima vez em que necessitar ir ao exterior, insista no Super Constellation — o mais confortável meio de chegar ao ponto de destino ràpidamente.

Surgiu o Super Constellation 1649-A, a maior aeronave comercial do mundo, ... a experiência, beleza e confôrto dos atuais Super Constellation, a elegância de linhas, e a alta velocidade que lhe permite voar sem escalas entre as capitais do mundo.

LOCKHEED AIRCRAFT CORPORATION
Burbank, California, U.S.A.

Consulte sua agência de viagens sôbre o Serviço de Super Constellation da VARIG e da AIR FRANCE.

Pão Príncipe 100% NUTRITIVO

Peça Pão Príncipe 100% GOSTOSO

SUINOVITA
RAÇÕES PRENSADAS
MOINHO FLUMINENSE S. A.
R. URUGUAIANA, 118 - LOJA
Tel. 43-3906 - Rio de Janeiro

GUIA DAS INDÚSTRIAS

Para anúncios nesta seção — Telefonar para 22-6342

AÇO, FERRO E ERAME
COMPANHIA SIDERÚRGICA BELGO-MINEIRA
ESCRITÓRIO: Av. Nilo Peçanha, 26
DEPÓSITO: Rua Equador, 160
FONES: 22-1970 e 23-1218

PAPEL
KLABIN IRMÃOS & CIA.
PAPÉIS EM GERAL
AV. RIO BRANCO, 81
14.º ANDAR

VIDROS
FÁBRICA DE VIDROS "BOÊMIA" S. A.
Rua da Quitanda, 30 - salas 709/711
Tel. 52-3140
Frascos para todos os fins

CORDAS E BARBANTES
CIA. DE COMÉRCIO E INDÚSTRIA FREITAS SOARES
Rua da Alfândega, 133
Tel. 23-6170 — Cx. Postal 1.195
Cordas e barbantes para todos os fins
"CASTELLO" e "GLADIADOR"

AUTOMÓVEIS E ACESSÓRIOS
CARROSSERIAS SENHORA DO SAMEIRO
Executa carrosserias — Reformas — Consertos e Pinturas. Preços módicos. R. S. Luiz Gonzaga, 2.204 — Telefone 34-6441.

PRÊSO O FABRICANTE DE FOGOS EXPLOSIVOS

Uma denúncia levou a Polícia á fábrica clandestina que funcionava em Santa Cruz — O material apreendido

Reincidente na fabricação clandestina de fogos de alto poder explosivo, José Ferreira da Silva, mais conhecido por **Zé Fogueteiro**, de 43 anos, casado, morador na Rua das Calhas, 786, em Santa Cruz, foi prêso, ontem, por investigadores da Secção de Vigilância da D.P.S. A diligência resultou de uma denúncia formulada ao inspetor Alcino, chefe daquela seção. Foram designados, então, para apurar os fatos os investigadores Adayilton, Brito, Lisboa, Guedes e Ribeiro que rumaram incontinenti para Santa Cruz. E, quando chegaram ao endereço indicado, encontraram **Zé Fogueteiro** em plena atividade. Prêso, José Pereira da Silva foi apresentado ao coronel-Luna Pedrosa, diretor da Divisão.

José Pereira da Silva, o "Zé Fogueteiro" ao lado do material apreendido em sua casa

REINCIDENTE

Zé Fogueteiro, no ano passado, foi prêso pelo mesmo motivo. Ouvido na D.P.S. declarou que, durante quase todo o ano trabalha como biscateiro para sustentar a mulher e cinco filhos menores. Fogueiteiro de profissão desde quando vivia em Pernambuco, sua terra natal, geralmente, em maio e junho de todos os anos, recebe encomenda de fogos, com os quais consegue ganhar um pouco mais do que o que ganha comumente, em outras atividades. Disse, também, que a **matéria-prima** é adquirida em Duque de Caxias, na Casa São Pedro, de propriedade de Maria da Penha Terra de Araújo e situada na Avenida Rio-Petrópolis, 1656. Afirmou, ainda, que não encontra qualquer dificuldade na aquisição da pólvora de que necessita porque, no Estado do Rio, não há qualquer restrição para êsse gênero de comércio.

Na casa de **Zé Fogueteiro** foram apreendidas duzentas e quarenta e cinco bombas tipo **garrafinha**, trezentas **bombas chilenas**, trinta e quatro foguetes pequenos, quinze grandes e outras espécies de fogos de menor poder explosivo bem como dois embrulhos de pólvora. Êsse material, como de praxe, deverá ser inutilizado.

DESAPARECEU DE CASA

O menor Waldemar Oliveira de Sá, de côr branca, de 17 anos, filho de Nair Oliveira de Sá, na tarde de ontem, trajando calça escura e blusão cinza, desapareceu da residência na Avenida Mem de Sá, 353, apto. 304. Sua mãe solicita a quem o encontrar, a fineza de dar notícias pelo telefone 32-8924.

MODIFICAÇÕES NA D.C.D.

Verificaram-se finalmente as substituições desde muito anunciadas nos postos-chaves da delegacia de Costumes e Diversões. Dentre elas destacamos a designação para aquela Especializada do comissário Carlos Navarro de Andrade. Trata-se de policial da chamada geração nova do Departamento Federal de Segurança Pública, o qual, no entanto, tem exercido várias comissões importantes, tais como a de delegado substituto da Polícia Marítima, e chefe da Polícia do Cáis do Pôrto, comissões que desempenhou com acerto e probidade. Informa-se que o comissário Navarro será agora nomeado delegado substituto daquela delegacia, o que, pela sua atuação anterior, não deixa de constituir escolha acertada do general chefe de Polícia.

Consuma Pão Príncipe 100% PURO

O INQUÉRITO DA UNE

MAIS DUAS PESSOAS OUVIDAS

Não revelaram qualquer fato novo — Um comerciário e um acadêmico de engenharia os que depuseram ontem — Hoje, serão ouvidos na Câmara Federal dois deputados

Mais duas pessoas foram ouvidas, ontem, no inquérito instaurado na Delegacia de Segurança Política, acêrca dos acontecimentos verificados em frente à sede da União Nacional dos Estudantes, na tarde de 30 de maio passado.

O primeiro, comerciário Luiz Figueiredo, de 23 anos, solteiro, morador na rua Ferreira Viana, 50, disse que por volta das quatorze e trinta encontrava-se com o vereador Wilson Leite Passos, em frente à sede da UNE. Velho amigo do vereador, ali permaneceu com êle, ouvindo os discursos que estudantes faziam da sacada daquela entidade. A certa altura, viu quando soldados da Polícia Militar, empurravam populares e estudantes para a alameda de subida, da Praia do Flamengo o que faziam de cassetete na mão e em atitudes ameaçadoras. Dessa vez, todavia, não se verificou maior agitação já que populares e estudantes submeteram-se às imposições dos policiais. Mais alguns instantes após os soldados voltaram, de novo, com as mesmas atitudes ameaçadoras, passando, então, a distribuir golpes de cassetete indiscriminadamente. Atingido pelos soldados, teve de procurar socorros no Pôsto Central de Assistência onde já encontrou o vereador Wilson Leite Passos de quem se afastara na hora da confusão. Depois de socorrido o comerciário foi encaminhado com os vereadores Leite Passos e Hélio Walcacer ao Gabinete do chefe de Polícia, sendo recebidos pelo promotor Emerson Lima que os mandou com ofício para exame de corpo-delito, no Instituto Médico Legal.

O outro ouvido, acadêmico de engenharia Wilson Fontes, de 21 anos solteiro, morador na Avenida Mem de Sá, 108, declarou que no dia trinta de maio, por volta das 18 horas, juntara-se a outros companheiros da Escola Nacional de Engenharia para impedir a passagem de bondes, na Avenida Passos onde permaneceu até por volta das 22 horas. Encerrado o comício que ali improvisaram êle e alguns companheiros ficaram no mesmo bonde da linha 27 "Estrada de Ferro-Tiradentes" já que pretendiam ir, como de fato foram, vêr como andavam as coisas na Faculdade Nacional de Direito, na rua Moncorvo Filho. Quando chegaram viram vários soldados da Polícia Militar, nas imediações, sabendo, então, do conflito pouco antes promovido por aquêles soldados. Rumou, então, com os companheiros para o Pronto Socorro afim de vêr os estudantes que saíram feridos, na refrega. Minutos depois saiu do Pronto Socorro com intuito de ir até à sêdde da UNE Todavia, na Avenida Presidente Vargas, esquina com Praça da República verificou que quatro soldados atacavam a cessdete um grupo de estudantes e populares que ali se reunira. Parou nas imediações, sendo atacado também. Resolveu, por isso, correr de volta para a Faculdade Nacional de Direito. Ao chegar nas proximidades da rua Moncorvo Filho foi de novo atacado por três soldados da Polícia Militar que nêle reconheceram participante dos acontecimentos ao que acredita o estudante, pelo fato de 16-lo visto correndo e com a cabeça sangrando em conseqüência de ferimentos produzidos pelos espancamentos que sofrera na Ayenida Presidente Vargas, esquina com Praça da República. Ferido como estava, foi para o Pronto Socorro medicar-se, dirigindo-se, depois, com outras vítimas ,para o gabinete do chefe de Polícia onde o promotor Emerson de Lima os encaminhou para exame de corpo-delito.

HOJE, OS DEPUTADOS

Hoje, às 14 horas, serão ouvidos os deputados Adauto Lúcio Cardoso e Aarão Steinbruck. Os depoimentos dos parlamentares serão tomados na sala da Biblioteca da Câmara Federal, devendo estar presente, além do delegado Rangel e do escrivão Lisbôa, responsáveis pelo inquérito, o promotor Zamir Gutierrez que o acompanha como representante da justiça e o próprio general Maggessi Pereira, chefe de Polícia.

MORTO PELO ÔNIBUS

O motorista atropelador quase foi linchado

Climério Fernandes da Silva, casado, de 27 anos, moço de convés, residente na Estrada do Areal, 1260, em Coelho Neto, quando tentava atravessar a Praça Mauá, na manhã de ontem, foi colhido e morto pelo ônibus chapas RJ1-74-11 e ES2-2637, da "Viação Itapemirim Limitada". O veículo era dirigido pelo motorista Leonel da Silva, casado, de 29 anos, morador na Rua Siqueira Campos, 33, em Cachoeiro do Itapemirim.

Quase linchado

O motorista, após o atropelamento, abandonou o veículo, empreendendo precipitada fuga. Perseguido por populares, aos gritos de "pega, pega", refugiou-se na cabine de um carro-pipa que se encontrava parado na Rua Dom Gerardo. Dali sòmente saiu quando o fuzileiro naval Paulo Lopes de Castro garantiu a sua integridade física.

O motorista foi conduzido para o 9º Distrito Policiale autuado em flagrante.

Outras notícias de Polícia na 9.ª página

SABOTADORES ATUAM NA LEOPOLDINA

Mãos criminosas tentam provocar descarrilamentos — Retiraram o parafuso de uma das placas da junção pondo-o sôbre os trilhos — Utilizadas, também, com o mesmo propósito as duas porcas e várias pedras — Um passageiro denunciou o fato — Dois detidos

Três homens até agora não identificados estão sendo procurados como autores de uma sabotagem levada a efeito ontem, à tarde, no quilômetro 8, da Leopoldina, perto da estação de Bonsucesso. O fato foi denunciado pelo passageiro de um trem suburbano que passou por aquela estação precisamente às 15,35. Êsse passageiro de identidade também ignorada, quando o trem em que viajava parou na estação de Manguinhos, chamou o agente, Israel S. da Cunha, dizendo que, da plataforma onde viajava vira, logo que o trem saiu de Bonsucesso, três indivíduos remexendo na linha.

O agente comunicou-se com seu companheiro daquela estação, verificando-se, logo depois, que a denúncia era plenamente procedente. Com efeito, ao chegar ao lugar indicado, o agente verificou que mãos criminosas haviam retirado um dos quatro parafusos que seguram as placas de ferro da junção dos trilhos, pondo o parafuso precisamente entre as duas extremidades da junção. A porca foi posta, igualmente, sôbre o trilho, bem como várias pedras. Além disso, a *agulha* de manobras situada entre as linhas 3 e 4 estava, também, deslocada. Assim, o primeiro trem que por ali passasse, descarrilaria fatalmente. Diante disso, o fato foi levado ao conhecimento do comissário Durval, de plantão no 20.º Distrito. Pouco depois, aquêle comissário comparecia ao local, acompanhado de um perito. Interditadas as duas linhas afetadas pela ação dos sabotadores, foi feito meticuloso exame no local. Entregue o fato à Polícia Política, para lá rumou, também, uma turma de policiais da Seção de Investigações da D.P.S., chefiada pelo investigador Assiz. Após ouvirem, sem qualquer resultado, os moradores das imediações, os policiais detiveram para interrogatórios o guarda-cancelas Alventino dos Santos, de 50 anos, solteiro, morador na Rua Uranos, 8, e o mestre de linhas, Miguel Volino, de 47 anos, casado, morador na Rua Comandante Conceição, 15, na Penha. A despeito de estar seu pôsto de serviço distante, apenas, cêrca de quarenta metros do local, o guarda-cancelas afirma não ter visto ninguém na linha. Em princípio, no entanto, a Polícia não está encarando essas afirmações como verdadeiras já que, encarregado, precisamente, de vigiar a cancela e as imediações, dificilmente Alventino deixaria de ver movimentos suspeitos, nos trilhos, principalmente da ordem dos que se verificaram perto de sua cancela e que despertaram, inclusive, suspeitas de passageiro de um trem que ia passando. Em suas declarações, na D.P.S., Alventino afirmou que, à tarde, apenas um fato pouco comum se verificara em seu pôsto de serviço, ou seja a aproximação de alguns bois, o que o obrigou a fechar a cancela para impedir que os animais se espalhassem na linha. Além disso, ao que conta, estêve durante algum tempo conversando com Wilson de tal, também funcionário da Leopoldina que, segundo Alventino, durante todo o tempo da conversa, não se afastou de seu lado. O vigia contou, também, que ali estivera, pouco antes da passagem do trem de Teresópolis o que se verificou às 14.22 horas, um desconhecido que lhe disse ser investigador da Polícia Técnica e que o interrogou sôbre um fato do qual nada sabia.

Êsse desconhecido deixou, inclusive, com êle, um papelzinho com o nome *Nascimento* e o telefone daquela repartição policial onde, realmente, serve. Diz o guarda-cancela que além dêsses dois, não viu mais ninguém em seu pôsto ou nas imediações.

Quanto ao mestre de linhas, também nada sabe já que passara tôda a tarde em Triagem. Foi convidado a comparecer à Polícia, apenas, por ser o responsável por todos os operários que trabalham nas linhas da Leopoldina. Miguel Volino informou que, de fato, uma turma de nove trabalhadores estava operando nas imediações de Manguinhos. Não acredita, porém, que qualquer dêles esteja envolvido nos fatos. Inclusive porque estavam trabalhando cêrca de um quilômetro distante do local onde se verificou a sabotagem. Miguel informou, por outro lado, que já por duas vêzes fatos dessa natureza se verificaram na Leopoldina, sendo que numa delas, em Cordovil, a máquina e os dois primeiros vagões de um trem de passageiros que vinha de Duque de Caxias, tombaram, ocasionando ferimentos em várias pessoas, fato, aliás, amplamente noticiado, na época.

A impressão dos policiais que investigam o fato é de que a sabotagem tenha sido praticada, ou, pelo menos, orientada, por empregados da própria Leopoldina.

PROCURADO PELA POLÍCIA

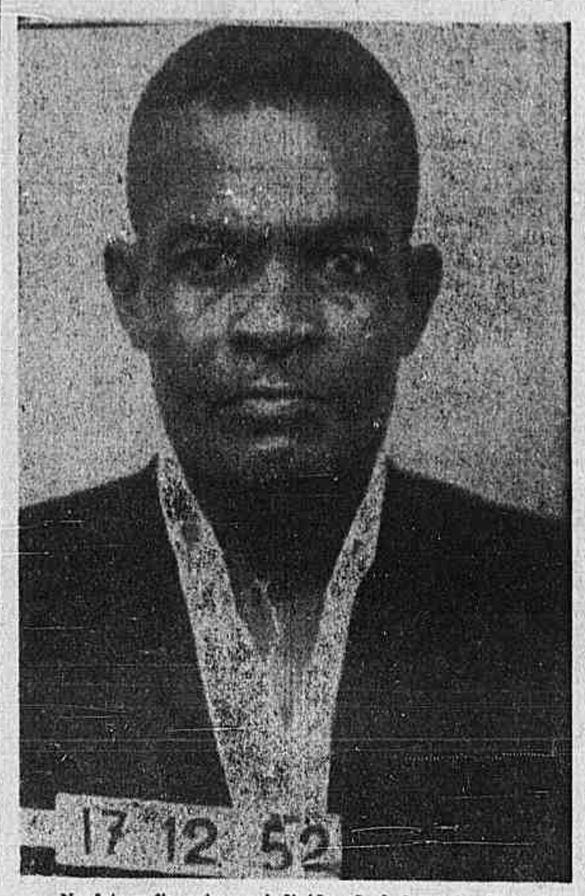

Na fotografia acima o indivíduo José Argemiro Monteiro, de 37 anos, casado, e que, até domingo último, residia à rua Araújo Leitão, 89, no Engenho Novo. Era êle servente dêste jornal e, domingo último, abusando da confiança que lhe era depositada, arrombou um cofre existente na portaria do Correio da Manhã, destinado à guarda de importâncias em dinheiro e demais valores dos distribuidores de jornais, furtando a quantia de 104 mil cruzeiros. Em diligências, as autoridades do 6º Distrito Policial apuraram que o ladrão fugiu desta capital, dirigindo-se ao que tudo indica, para a Zona da Mata, Mato Grosso ou Goiânia. Qualquer informação a respeito poderá ser enviada para a redação dêste jornal, na Avenida Gomes Freire, 471, Rio de Janeiro.

FURTARAM MAIS DE 300 BICICLETAS

Os ladrões agiam no Catete e outros pontos da cidade — Assaltos a várias residências — O chefe do bando e outros asseclas faziam-se passar por vendedores de quadros — Receptadores identificados — Diligências para localizar e apreender os objetos furtados — Outros furtos

A Polícia do 4º Distrito acaba de desbaratar uma quadrilha de ladrões que vinha agindo na jurisdição daquela delegacia e em outros pontos da cidade. Prêso o chefe do bando, êste confessou que, além de outros objetos, havia furtado mais de 300 bicicletas.

Diàriamente, chegavam ao conhecimento da delegacia do Catete queixas de furtos de bicicletas e de assaltos a residências. Uma das vítimas contou que no dia em que fôra assaltada a sua moradia, na parte da manhã, foi procurado no edifício em que trabalha, por um homem, que sobraçava uma pasta e que dizia ser vendedor de quadros. Respondeu-lhe não estar interessado, mas o homem, que parecia ser nordestino, com êle passou a conversar, fazendo várias perguntas, inclusive para saber onde era sua residência. Ao regressar à moradia, notou que a mesma tinha sido assaltada.

Êsse detalhe não passou despercebido aos investigadores Elpídio e Ruas que passaram a procurar o homem com os caracteres dados e que carregasse uma pasta.

ACAMPANADO E DETIDO

Desde então, os policiais entraram em diligências até que, ontem, no Largo do Machado, se lhes deparou, no ponto de bondes, um homem parecido com o que fôra descrito. Passaram a acampaná-lo. O suspeito se dirigiu ao Leblon, e, após percorrer algumas ruas, voltou ao Largo do Machado onde se encontrou com outro, que também carregava uma pasta. Os investigadores dêles se aproximaram, prendendo-os.

Na delegacia foram identificados como sendo Lourival Salino da Silva, de 23 anos, solteiro, morador na Rua Barão de São Félix, 178 e João Mariano de Sousa, vulgo "Uberlândia", de 21 anos, solteiro, residente na Rua do Catete, 34.

CHEFE DO BANDO

Interrogado, Lourival confessou ser o chefe da quadrilha. Disse ser da Paraíba, de onde veio para trabalhar em obras. Depois empregou-se como servente do edifício de apartamentos da Avenida Copacabana, 1.335, de onde saiu dedicando-se ao furto de bicicletas. Não podia ver uma bicicleta parada junto ao meio fio. Quando isto acontecia, montava na bicicleta e desaparecia.

ASSALTO A RESIDÊNCIAS

Foi então que organizou uma quadrilha formada de conterrâneos seus. Passou a orientar seus auxiliares. Êle e outros dois, separadamente, passaram a visitar edifícios de apartamentos. Faziam-se passar por vendedores de quadros e retratos e em conversa procuravam saber onde os zeladores e porteiros de edifícios residiam. Isto feito, durante a noite, na ausência dos mesmos, assaltavam-lhes as moradias.

OUTROS DETIDOS

Lourival indicou os outros componentes da quadrilha, os quais foram detidos também e identificados como sendo: Manuel Rosendo de Oliveira, vulgo "Pernambuco", de 29 anos, solteiro, morador na Rua Correia Dutra, 41; Domingos Sebastião Silva, vulgo "Rei da Mina", de 22 anos, solteiro, residente no Morro Azul; João Duarte Tôrres, de 28 anos, morador no Largo do Machado, 28; Antônio Gomes Tôrres, de 21 anos, solteiro, residente na Rua Joaquim Nabuco, 226; Hortêncio Péricles de Lima, de 22 anos, morador na Rua Carlos Sampaio, 37 e Manuel José Pereira, de 23 anos, solteiro, sem residência. Quase todos estão condenados pela Justiça por roubos e assaltos.

RECEPTADORES

As diligências prosseguiram para localizar e apreender os objetos furtados, ficando apurado que Manuel Pereira, porteiro de um edifício da Avenida Copacabana, e José Ribamar Faria, morador na Rua Joaquim Nabuco, 14-B, adquiriram do bando várias bicicletas, embora sabedores de que se tratava de furto.

Também estêve no 4º Distrito o senhor Artur Fialho Chaves, morador na Rua Cosme Velho, 155, apto. 201, que reconheceu Lourival como sendo o homem que o procurara no dia em que o seu apartamento foi assaltado. Disse ter ficado sem um rádio, um despertador, jóias e 5 mil cruzeiros em dinheiro.

5-51-36

As autoridades responsáveis pelas coisas do trânsito no Rio de Janeiro precisam tomar conhecimento de certos fatos muito graves e que provam não haver seleção conveniente de elementos para as funções de motoristas.

E' sabido que pelo fato de os que dirigem como profissionais, veículos de transporte coletivo ou não, necessitam maior dôse de capacidade para lidar com o público em geral do que o comum dos homens de outras profissões. Pois é justamente o contrário que se observa entre nós. Um grande número de profissionais do volante são violentos, agressivos, impetuosos e irrascíveis.

Ontem por exemplo um motorista, o que dirigia o carro 5-51-36, e que, por sinal, conduzia em seu carro uma família, ficou tão inteiramente entregue à raiva e ao despeito, que esquecendo suas responsabilidades pelos passageiros que levava, atirou propositadamente o veículo contra um carro de passeio que na Praia do Flamengo o abalroara ligeiramente. E de tal forma e com tal violência o fêz que lhe partiu o pára-choque traseiro.

Evidentemente elementos com essas características psíquicas não podem estar de posse de um volante sem que representem perigo para a coletividade.

Com a palavra as autoridades do trânsito.

PÉROLAS CULTIVADAS LEGÍTIMAS

Colares de pérolas e pérolas sôltas, grande sortimento, importação direta a preços baratos. AVENIDA RIO BRANCO, 173-4.º andar. 80094

Consuma Pão Príncipe 100% PURO

avevita
RAÇÕES PRENSADAS
MOINHO FLUMINENSE S. A.
R. URUGUAIANA, 118 - LOJA
Tel. 43-3906 - Rio de Janeiro

PRÊSA A QUADRILHA DE ASSALTANTES

As autoridades do 21º Distrito Policial estão empenhadas na "limpêsa" daquela jurisdição. Diàriamente são efetuadas "rondas" sucessivas, evitando a permanência de malandros, ladrões, maconheiros e desordeiros daquelas paragens. Ontem mesmo, após ingentes esfôrços, uma turma da Seção de Investigações Criminais, composta dos investigadores Ataide, Djalma, Rubens, Paulo e Oscar, prendeu mais uma quadrilha de assaltantes a mão armada, que vinha agindo no subúrbio da Leopoldina. Os assaltantes eram: Jair Rosa Marques, de 25 anos, solteiro, vulgo "Jacudo"; Vasco Barbosa Lopes, de 30 anos, vulgo "Vasquinho"; Waltair Alves Pereira, solteiro, de 20 anos, vulgo "Dadu"; e Ciey Meireles Marques, solteiro, de 20 anos, todos sem profissão nem residência. Várias vitimas compareceram àquele distrito, entre elas o sr. Aloisio Eduardo dos Santos, funcionário da COFAP, que reconheceu a quadrilha como a mesma que o assaltou poucos dias atrás. Os meliantes foram recolhidos ao xadrez, enquanto aguardam destino conveniente.

APREENDIDOS TRÊS AUTOMÓVEIS CONTRABANDEADOS

S. Luz, 19 — A Polícia Marítima desta capital, acaba de apreender três automóveis de luxo que se encontravam escondidos no interior do Estado.

O contrabando foi desembarcado de um barco procedente de Paramaribo, uma das praias da ilha de São Luis. Asp.

ROTA PARA O NORTE

NOVOS HORÁRIOS DA

CRUZEIRO DO SUL

Para maior confôrto e comodidade dos Srs. passageiros, a CRUZEIRO DO SUL alterou seus horários para alguns dos inúmeros vôos da Rota Norte. Cuidadosamente estudados, os novos horários já estão em vigor.

"CONVAIR — 340" PARA:

RECIFE	7,30 —	Diàriamente
RECIFE	9,00 —	3.ºs e 6.ºs
SALVADOR	7,30 —	Diàriamente (exceto aos domingos)
MACEIÓ	7,30 —	Domingos, 3.ºs e 6.ºs
NATAL	9,00 —	3.ºs e 6.ºs
FORTALEZA	9,00 —	3.ºs e 6.ºs

Conexões imediatas em Recife, diàriamente, às 13,30, com saída para João Pessoa, Natal, Mossoró e Fortaleza.

"DC-3" — SAÍDAS DO AEROPORTO SANTOS DUMONT PARA:

MACAPÁ 5,30 — Domingos, 4.ºs e 6.ºs — com escala em Belém, chegando no mesmo dia

A CRUZEIRO DO SUL continua usando as pistas do Aeroporto do Galeão para chegada e partida de seus "CONVAIR"

SERVIÇOS AÉREOS CRUZEIRO DO SUL

RIO DE JANEIRO: Av. Rio Branco, 128 — Telefone: 42-6060 — Av. Nilo Peçanha, 26-A — Telefones: 32-7000 e 42-6060 — Ramal 206

59978

Europa e Oriente Médio

Excursão sob o patrocinio do jornal "FANFULLA" e a organização da

CIELMAR

- SAIDA: 12 DE AGÔSTO, NO TRANSATLANTICO "AUGUSTUS".
- 4 ITINERÁRIOS DIVERSOS, COM VISITA A 15 PAISES
- PERCURSO TERRESTRE EM ÔNIBUS DE LUXO
- VIAGENS NO MEDITERRANEO EM PRIMEIRA CLASSE
- PREÇOS A PARTIR DE Cr$ 84.000,00, TUDO INCLUIDO.

INFORMAÇÕES E INSCRIÇÕES:

RIO DE JANEIRO
AGÊNCIA GERAL (Dep. CIELMAR)
Hotel Ambassador — Fones 42-9918 e 32-8181

SÃO PAULO
CIELMAR TURISMO LTDA.
Pça. da República, 171 (Ed. Eifel)

BELO HORIZONTE
WALTER LTDA. (Dep. CIELMAR). Rua dos Carijós, 105
F. 2-2224

74978

Tentativa de deposição

Ainda ontem, nestas colunas, escreviamos que uma das grandes tarefas da democracia brasileira é eliminar os quistos oligárquicos que convertem algumas provincias em puras cubatas eleitorais, submissas aos caprichos e ódios de verdadeiros senhores feudais. Episódio desta tarefa, de importância vital para a legitimidade do regime, é a luta que agora se trava contra a derrubada do governador de Santa Catarina, sr. Jorge Lacerda. O que o PSD de Santa Catarina está comandando, neste momento, não é só uma chicana eleitoreira, de grosseiro calibre. Está, com tôdas as letras violando o regime. O sr. Jorge Lacerda, alvo da investida inspirada pelos familiares, achegados e apaniguados do sr. Nereu Ramos, não será, se prevalecerem os caprichos do ministro da Justiça e de seus correligionários apenas um governador espoliado, cujo direito legítimo o ministro da Justiça usurpará, com a aquiescência do Superior Tribunal Eleitoral e os bons serviços do sr. Plinio Travassos. Será o próprio presidente da República o atingido pela manobra da política oligárquica de Santa Catarina. Seu mandato passará a sofrer das mesmas imputações de ilegitimo, porque o sr. Jorge Lacerda, contra cuja eleição agora se recorre fora de todos os prazos previstos em lei, não foi eleito isoladamente, em pleito especial, mas no mesmo prélio eleitoral de que resultou a vitória do sr. Juscelino Kubitschek. E esta eleição, a do sr. Jorge Lacerda e a do sr. Juscelino Kubitschek foi, em tempo hábil, pelo Superior Tribunal Eleitoral julgada legitima, o qual, ao apreciá-la, declarou que "merecem especial destaque o esmero e a perfeição dos trabalhos apresentados pelo egrégio Tribunal Regional de Santa Catarina". Em reunião plena, sob a presidência do sr. Luiz Galloti, cujo irmão disputou o govêrno com o sr. Jorge Lacerda, e com a presença responsável do sr. Plinio Travassos, o TSE, em face daquele julgamento, resolveu, por unanimidade, "aprovar o relatório respectivo, uma vez que se lhe não fizeram impugnações nem ocorreram fatos que, de qualquer modo, viciassem aquelas eleições, sendo de notar que não foram interpostos pelos partidos quaisquer recursos para êste colendo Tribunal".

É êsse pleito, assim julgado isento de vicios e que não sofreu impugnações, que agora o PSD de Santa Catarina pretende anular, num atentado frontal e monstruoso a todos os preceitos legais e aos próprios fundamentos constitucionais do regime. A politicagem do reconhecimento de poderes, pela qual as oligarquias se perpetuavam no poder em atos continuados de desrespeito à vontade popular, terminou por destruir a primeira República, com a Revolução de 30, feita para restabelecer no país a legitimidade dos pronunciamentos eleitorais. A ela querem voltar, agora, os pessedistas de Santa Catarina, protegidos pela carranca de proa do ministro da Justiça.

* * *

A degola do sr. Jorge Lacerda, protegida pela sofisticaria do sr. Plinio Travassos, que ontem recebeu melíflua carta do presidente da República, além de significar monstruosidade jurídica pela abertura de um caso julgado, tem o estranho mérito de dar ao clima politico brasileiro novos e inusitados motivos de agitação. Ante êste aspecto da questão, já não vale, sequer, destacar a contradição do sr. Plinio Travassos, julgando de uma forma, no caso de Alagoas, totalmente semelhante ao de Santa Catarina, e opinando de outra, no caso que interessa ao ministro da Justiça. Não terá maior significado lembrar que os recursos contra o sr. Jorge Lacerda foram intempestivos, interpostos contra todos os prazos legais.

Ante a audácia da chicana, manipulada com a ajuda de um procurador do TRE catarinense, genro do presidente do PSD de Santa Catarina e afilhado de casamento do sr. Nereu Ramos, e que nem por isto se deu por suspeito, todos os argumentos cessam para se impor o fato inelutável de que, com a derrubada de um governador, seis meses após sua posse, eleito êle no mesmo prélio que elegeu o presidente da República, atinge-se mais do que o governador de um Estado: atinge-se o govêrno do país, a ordem pública.

Transporte necessário

O Departamento de Concessões da Prefeitura precisa derivar sua atenção para um trecho da cidade largo, belo e densamente povoado, mas desprovido de condução. Aludimos ao bairro que se inicia nas Laranjeiras e finda no Catumbi, servido por um túnel, sem o menor aproveitamento até agora para os que, não possuindo carro, residem desde a Rua Alice e adiacências até Barão de Petrópolis, incluindo a zona montanhosa.

Não há talvez em tôda a cidade lugar onde mais se justifique e se aplauda a concessão de licença para uma linha de micrônibus, desde que o tráfego pesado é proibido pelo túnel. Econômicamente, deve compensar a exploração da linha, e um serviço inestimável e absolutamente necessário seria prestado a uma grande coletividade sacrificada. Pondere-se ainda que dêsse modo se processaria uma ideal ligação entre as zonas Norte e Sul, sem o grave inconveniente do cruzamento do centro da cidade. A ligação Maracanã-Leblon, tão almejada por tôda a zona Sul, cuja população enfrenta o tormento do transporte em demanda da praça de esportes, por si só justificaria a existência de uma linha de lotação.

A utilidade pública do empreendimento é maior que a do serviço regular já antigo que cobre atualmente a zona da Avenida Niemeyer, Joá e Barra da Tijuca, menos desenvolvida e com uma massa de contribuintes muito menor que a área Catumbi-Laranjeiras.

Multar e congelar

Sôbre a nossa pequena nota de ontem, a propósito de multas congeladas na COFAP, o presidente desta fêz distribuir comunicado aos jornais, dizendo que os respectivos processos apenas aguardam solução da Consultoria Jurídica do Ministério do Trabalho. Desde quando e até quando? Porque não se sabe, é que se estranha. Essa Consultoria, aliás, está de acôrdo conosco. A COFAP não tem podores legais para decretar prescrição de direito. Isso é com a Justiça.

De resto, não se torna preciso divulgar o comunicado, em especial, que a COFAP nos enviou, porque em geral, êle se fêz para todos os jornais.

ATOS OFICIAIS

Recursos para a construção da represa de Três Marias

O presidente da República enviou mensagem ao Congresso Nacional, acompanhada de projeto de lei, solicitando autorização do Poder Legislativo para redistribuir os créditos especiais de cento e setenta e sete milhões de cruzeiros, a fim de ser dada aplicação aos saldos verificados nos exercícios de 1951 e 1954, nas verbas orçamentárias da Comissão do Vale do São Francisco.

Ressalta o presidente, na mensagem que a redistribuição visa a possibilitar melhor aplicação dêsses recursos, tendo em vista a etapa atual dos trabalhos de recuperação econômica do Vale de São Francisco, especialmente o início da construção da represa de Três Marias, obra-chave na recuperação econômica do Vale.

O projeto de lei atribui, dêsse total, a importância de 150 milhões de cruzeiros à execução dos serviços destinados à regularização do rio São Francisco, inclusive nos projetos e início de execução da represa de Três Marias e 27 milhões à usina hidrelétrica de Correntina, que é, presentemente, a mais importante obra em construção pela Comissão do Vale do São Francisco e cuja conclusão próxima não deve sofrer retardamento.

Filiação de Entidades Sindicais em Organizações Internacionais — Modificando o artigo 565, da Consolidação das Leis do Trabalho, que vedava a participação de entidades sindicais reconhecidas em organizações internacionais, o presidente Juscelino Kubitschek sancionou, ontem, lei do Congresso dando a seguinte redação àquele dispositivo da Consolidação (decreto-lei 9502, de 1946): "As entidades sindicais reconhecidas nos têrmos desta lei não poderão filiar-se a organizações internacionais, nem com elas manter relações, sem prévia licença concedida por decreto do presidente da República".

Decretos no Exército — O presidente assinou decretos, na pasta da Guerra, classificando por necessidade do serviço — no 2º Regimento de Cavalaria Motorizado, o tenente coronel graduado Agenor Medeiros Martins; no 2º Batalhão de Carros de Combate Leves, o major José Vieira da Cunha; e, no 1º Grupo de Canhões Automáticos Anti-Aéreo, o major Oswaldo de Oliveira Sena;

exonerando, de chefe de gabinete da Diretoria de Provisão Animal, o coronel Aristoteles Munhoz Moreira e nomeando, para substituí-lo, o coronel Ciriaco Lopes Pereira Filho; e,

nomeando por necessidade do serviço — para servir no QG da Zona Militar Centro, o coronel graduado Oldemar Domingues dos Santos; para servir na 9a. C.R., o tenente coronel Eurico Seixo de Brito; e, instrutor-chefe do Curso de Intendência do CPOR de Belo Horizonte, o major Augusto de Barros Lovágio Junior.

Agraciado com a Medalha de Distinção — O presidente assinou decretos, na pasta da Justiça, concedendo ao 1º tenente Walkir Serrano de Andrade e ao cabo Severino Valentim Teodózio, ambos da 1a. Cia. do 3º Grupo de Artilharia de Costa Motorizada, a medalha de distinção de 2a. classe como recompensa dos serviços prestados no dia 12 de outubro do ano passado, em Recife quando, na prática da respiração artificial, aplicada durante 40 minutos, em um homem não identificado que, prestes a se afogar, fôra recolhido por um pescador das águas do rio que circunda o Quartel da 7a. Cia. Leve de Manutenção, conseguiu, assim, salvar-lhe a vida.

DECRETOS EM DIVERSAS PASTAS

O presidente da República assinou os seguintes decretos:

na pasta da *Saúde* — concedendo aposentadoria, ao guarda-chefe Francisco Morais Mesquita, ao escrevente datilógrafo Raimundo Carvalho Lima, ao prático de laboratório Francelino Bulhão, ao guarda de zona José Patrocinio da Silveira, e à datilógrafa Regina Carneiro Rodrigues;

na pasta da *Educação e Cultura* — declarando aposentado, compulsòriamente, a partir de 26|9|55, o professor catedrático do Curso de Belas Artes da Universidade da Bahia, Otavio Torres;

concedendo exoneração, de técnico especializado, referência 29, a José Moura Gonçalves;

concedendo aposentadoria aos auxiliares de portaria Everardo de Moura e Waldemar Marques Alcofra;

na pasta da *Justiça* — concedendo exoneração, de revisor, referência 24, a Humberto Barbosa Bellizzi;

exonerando — da carreira de policia especial, Felix Cardoso; Luiz Bentemuller e Eduardo Jorge Bacil; da carreira de guarda-civil, Pedro Vieira Costa; da carreira de detetive, Raul Pinheiro da Costa Veiga e Nicolau Marques Ferreira; da carreira de investigador, Silvio Barros de Sá Freire e Edson Paulo Pacheco Dutra;

nomeando — comissário de policia, classe K, o escrivão de policia, classe I, Clitio Alvear; e, interinamente, radiotelegrafistas, classe G, Adelino Soares da Silva, e Alfredo Gomes da Silva;

readmitindo Carlos Alberto Cunha no cargo que exercia da classe E da carreira de escriturário;

considerando em disponibilidade, a partir de 16|12|47, Elda Rizzo Emerique, no cargo de professor da carreira.

BANCO BOAVISTA S. A.
Uma completa organização bancária.

APROVADOS OS QUADROS DO IAPC E IAPTEC

Conforme antecipáramos na edição de ontem, o presidente da República assinou decreto aprovando os quadros de pessoal dos Institutos dos Comerciários e de Transportes e Cargas.

BRASILEIRO PROPÕE UMA EXTENSÃO DA RODOVIA PAN-AMERICANA

WASHINGTON, 19. O sr. Jerônimo Monteiro Filho, professor de Estradas da Escola Nacional de Engenharia, do Rio de Janeiro, propôs uma extensão de leste para oeste da Rodovia Pan-Americana, de Bogotá a Goiânia, a cidade designada para futura capital do Brasil. A extensão seria de uns 2.000 Km.

A proposta do professor Monteiro Filho está sendo estudada pela Comissão de Planejamento dos Congressos da Rodovia Pan-Americana. IPS.

ÍNDIOS

Continuam chegando notícias sôbre inquietação algo intensa no meio dos índios brasileiros. Mas não cometem os silvícolas atos de selvageria. Até se pode afirmar que se comportam, a êsse respeito, melhor que os civilizados. Estão pacificamente revoltados contra nomeações menos recomendáveis no Serviço de Proteção aos Índios.

Um observador estrangeiro, menos familiarizado com a situação em nosso *hinterland*, poderia tirar conclusões exageradas. Poderia imaginar que se prepara no Brasil algo comparável ao movimento amerindio da *Apra*, no Peru, senão à revolução mexicana de 1910. Mas não há nada disso. Os índios brasileiros não possuem a herança cultural e as recordações históricas dos descendentes dos Incas e dos Mayas. Tampouco constituem massas compactas, capazes de fazer revoluções. Sua indignação contra esta ou aquela providência administrativa é apenas sinal de que no mais remoto sertão de Goiás e Mato Grosso já se reflete a onda de revolta popular que acaba de surgir no litoral.

A importância histórica dêsse movimento é muito maior do que pensam os profissionais da política cotidiana: significa o fim da política de clientela que dominou o país nos tempos do Império e da República Velha e sobreviveu aos terremotos de 1930, 1937 e 1945. A política dos rebanhos eleitorais e do voto de cabresto, da administração patriarcal em cima e da distribuição de empregos em baixo, todo êsse arcaísmo político e administrativo estava retratado, com côres de humorismo, na conhecida história de um presidente da República que em viagem pelo interior, teve oportunidade de conversar com o cacique de uma tribo de índios; ofereceu ao colega menor vários presentes, facas, tesouras, um machado, etc.; mas o chefe bugre recusou tudo, para dizer, enfim, com voz soturna: "índio quer cartório".

Hoje, índio não quer mais cartório. Quer que o SPI fique bem administrado.

Não será o índio capaz de organizar um quebra-quebra no sertão, por falta de bondes. Mas se o deixassem votar, não votaria provàvelmente em candidatos partidários.

Realmente, um dos primeiros sinais da grande metamorfose da nossa vida pública foram certas vitórias eleitorais, surpreendentes, de candidatos apartidários. Êsses fatos encerram um sério perigo para a democracia, que não pode funcionar sem partidos organizados. Mas o único meio de combater a mentalidade pré-fascista é justamente um funcionamento tal da democracia partidária que inspire fé ao povo. Atualmente, essa fé está fraquejando. O povo não acredita mais nas chamadas soluções políticas da crise econômica. Ninguém vê mais vantagem em discursos; nem em golpes nem sequer na imobilidade do centro da ordem jurídica. Essa falta de fé ainda não sabe manifestar-se com acêrto: pois quebrar bondes adianta tão pouco como quebrar candidatos. Mas o povo não deseja criar a desordem e, sim, uma nova ordem que os políticos do govêrno e da oposição ainda não sabem definir e, muito menos, estabelecer.

* * *

É preciso obrigá-los a tanto. Nessa ordem de idéias nada nos pode impedir de registrar a revolta dos índios como sinal auspicioso.

Tópicos & Notícias

O TEMPO — Previsões para o Distrito Federal — Tempo instável, ainda sujeito a chuvas. Nevoeiro. Temperatura estável. Ventos de sul a leste, moderados. Máxima, 20.6. Mínima, 15.6. (Serviço de Meteorologia do Ministério da Agricultura).

Projeto reparador

Só hoje é que o Senado dará a última demão no projeto que revoga a proibição da entrada, no Brasil, das traduções portuguêsas de livros estrangeiros.

Parece incrível que haja oposição a uma iniciativa dessa ordem, que diz tão de perto com a cultura.

Seria compreensível uma restrição como essa, que a proposição visa a pôr abaixo, se acaso medida semelhante tivesse sido adotada em Portugal.

Mas não houve nada disso. A discriminação partiu de cá e nem por isso Portugal adotou qualquer represália.

Esperou, confiante, que o govêrno sentisse o êrro da medida.

Foi o que aconteceu. O presidente da República, convencido da inconveniência da restrição imposta, apressou-se em propor ao Congresso a sua revogação. A Câmara formulou o projeto reparador e o aprovou ràpidamente. No Senado, formou-se a mal avisada reação.

Hoje, porém, deve ser tudo resolvido, com a provável vetação de uma emenda que circunscreve a proibição apenas às traduções portuguêsas de livros estrangeiros já traduzidos no Brasil.

Parece haver real prevenção contra as traduções lusitanas. E o mais curioso é que não parte dos nacionalistas, pois foi o principal dêstes, o sr. Kerginaldo Cavalcanti quem, num longo discurso, defendeu o projeto que acaba com a discriminação constante da Lei da licença prévia, cuja prorrogação, aliás, já está em andamento no Legislativo.

Decididamente, precisamos criar juizo.

Papéis

Esgotou-se completamente o estoque de papel destinado a registrar as emendas apresentadas pelos deputados ao Orçamento de 1957. Eram 37.000 fórmulas que desapareceram diante da fúria dos representantes do povo. Já agora as novas emendas têm de ser redigidas em qualquer pedaço de papel.

Com tanta emenda a aumentar a despesa para o ano que vem, a Câmara vai obrigar o govêrno a emitir.

Papel haja. Para emendas e para moeda.

Boas notícias

A seção de Economia & Finanças refere-se hoje a notícias que chegam dos Estados Unidos sôbre a colocação dos "excedentes" agrícolas daquele país. Trata-se de novas formas de aplicação, no país comprador dos produtos estocados pelo govêrno norte-americano, dos recursos em moeda local resultantes da operação de compra. A aplicação orienta-se pelo fomento da economia dêsses países, e, ao mesmo tempo, procura estimular a emigração para êles de novos capitais privados norte-americanos.

Aí está uma iniciativa inteligente e promissora. Nada de mais útil que juntar os interêsses de ambas as partes nesse caso da aquisição de "excedentes" agrícolas. A aquisição de produtos de consumo inadiável é, mesmo com pagamento diferido, operação que tem sempre conseqüências favoráveis e desfavoráveis. Quando, porém, tais aquisições podem estimular a entrada de novos capitais estrangeiros os pontos desfavoráveis quase desaparecem, pois não se prejudica a capacidade investidora do país ao mesmo tempo que se atende de forma melhor o consumo imediato.

Vamos ver se o govêrno brasileiro sabe aproveitar as novas disposições do govêrno norte-americano.

Irradiações

O vice-líder da U.D.N. na Câmara apresentou ontem projeto de lei visando a uma providência que há muito foi espontâneamente adotada: o emprêgo de dez minutos da *Voz do Brasil* no noticiário do Congresso Nacional.

A única novidade do projeto consiste no dispositivo que determina seja o referido noticiário visado por quem de direito.

Essa medida, se por acaso fôsse adotada, importaria numa dificuldade a mais para a transmissão. Além disto, representaria uma espécie de censura, incompatível com o regime.

Sabe-se que o projeto se originou do resumo que a *Voz do Brasil* fêz do discurso do ministro Alkmim, rebatendo da tribuna daquela casa do Congresso acusações que lhe foram feitas. Ora, naquele dia, o único discurso importante foi o do ministro da Fazenda. O noticiário sôbre êle tinha de tomar mais tempo da irradiação, como de fato tomou.

O fato irritou a U.D.N. Entretanto, ao tempo em que o sr. Café Filho ocupava tôda a *Voz do Brasil*, nunca ninguém se queixou.

A verdade é que a Agência Nacional, nesse caso da divulgação do que se passa no Parlamento, tem feito o que lhe compete. Não sòmente dedica parte do seu tempo, todos os dias, aos trabalhos legislativos, como publica mensalmente um boletim contendo êsses trabalhos em essência. E distribui à imprensa da capital e do interior, o noticiário cotidiano simples, sem adjetivos.

Queremos dizer o seguinte: enquanto tudo isso é feito espontâneamente, vai bem; se se tornar obrigação legal, conforme os hábitos e costumes irá tudo por águas abaixo.

BANCO DO COMÉRCIO S/A
O mais antigo desta praça
Rua do Ouvidor, 93/95

Pingos & Respingos

Em Quitandinha, pessoas que discordaram da escolha do júri, vaiaram a miss vitoriosa.

Nem do pessoal da gandaia
Do morro "Pendura a Saia"
Se poderia supor
Essa idéia de dar vaia
A uma flor!

* * *

O DASP vai exigir que as moças que trabalham como copeiras do SAPS façam concurso de português e aritmética.

Por que não, também, de francês, que é a língua oficial dos "menus"?

Mas deixemos de sugestões, antes que o DASP passe a exigir o diploma de Filosofia para as copeiras.

* * *

Pensam, Dizem, Fazem (o "Jornal"): "Hannes Fister, sociólogo dinamarquês, aconselha aos homens fatigados pelo trabalho que peçam às espôsas para lhes contar histórias. Um homem cansado é como uma criança triste."

O conselho é contraproducente, opina um marido carioca: quando eu chego em casa, minha mulher "vem logo com histórias"... E eu fico derreado, de vez.

* * *

Em Norfolk, uma senhora deu à luz dois gêmeos. Mas o notável é que um nasceu vinte dias depois do outro.

Daqui a tempos, quando alguém, notando a semelhança dos dois garotos, perguntar:

— São gêmeos?

O pai:

— São, mas não muito.

Cyrano F. Dia.

A ALTA DO CAFÉ NOS ESTADOS UNIDOS

Declarações de John McKiernan, presidente da "National Coffee Association"

NOVA YORK, 19. John McKiernan, presidente da "National Coffee Association", acentuou em declaração à imprensa que a alta recente do preço a varejo dos cafés, nos Estados Unidos, é devida principalmente às chuvas torrenciais que destruiram parte considerável das colheitas na America Central, no México e Colômbia. McKiernan explicou que essa situação resultou em uma escassez de cafés verdes de boa qualidade.

Falando da situação nos Estados Unidos, McKiernan prosseguiu: — "O preço que o torrefador pede por seu produto, depende diretamente do que êle deve pagar pelo café verde. De fato, o preço que êle deve pagar para substituir seus estoques é mais elevado do que aquêle pelo qual os estoques são escoados. As recentes altas constituem uma medida para ajustar os preços de café moído aos do café verde". F. P.

IMPORTAÇÕES EUROPÉIAS

NOVA YORK, 19. As importações de café pela Europa estão aumentando constantemente desde que terminou a 2a. guerra mundial.

Segundo as cifras publicadas pelo anuário de estatísticas do Bureau Pan Americano do Café, a média de importações de café de 1930-39 em relação a 1955 indicam um aumento notável em numerosos países europeus.

O maior aumento no consumo de café se verificou na Itália. Em 1930-39, a média de importação de café pela Itália foi de 626.000 sacas de 60 quilos, por mês, ao passo que em 1955 essa média se elevou para 1.206.000 sacas mensais.

As cifras demonstram que houve um aumento de 96% nas importações de café pela Itália.

Outros países que aumentaram notàvelmente suas importações de café foram Portugal, 66%; Finlândia, 58%; Grã-Bretanha, 21%; Turquia, 54%; e Suécia, 15%. U. P.

AS COTAÇÕES DO CAFÉ EM NOVA YORK

NOVA YORK, 19. O café Santos "B" fechou hoje com alta de 25 a 45 pontos, e venda de 290 contratos. Os contratos abertos oferecidos na abertura chegaram a 1.942, 23 menos do que ontem.

O "M" fechou com alta de 30 a 85 pontos, e venda de 128 contratos. As ofertas na abertura baixaram 35 em relação a ontem, que foram de 1.324.

Não obstante a oposição, sob a forma de liquidações e coberturas, as posições a têrmo continuaram hoje sua tendência altista, e alcançaram seus melhores níveis para a temporada, pois os operadores se protegeram contra as vendas de café verde aos torrefadores. Também houve compras de corretores brasileiros, para posições mais distantes.

No mercado de entrega imediata, o Café Santos 4 subiu 1 centavo e 25 centésimos de dólar a libra-pêso, fechando a 60 centavos e 50 centésimos.

Os cafés colombianos permaneceram inalterados, a 79 centavos de dólar a libra-pêso. U. P.

WASHINGTON, 19. Um grupo de especialistas da Organização dos Estados Americanos resolveu hoje iniciar sem tardança a redação de um ou vários projetos de um acôrdo internacional sôbre o café, com a ajuda de técnicos qualificados, de organizações privadas.

Essa decisão, tomada pela subcomissão da Comissão Especial do Café, do Conselho Econômico e Social Interamericano, não significa nenhuma tomada de posição da parte de seus membros, a respeito de tal acôrdo.

A subcomissão é presidida pelo sr. Andres Uribe, representante da Colômbia e presidente da Comissão Especial do Café, sendo seus outros membros os representantes do Brasil, Salvador, Nicarágua e dos Estados Unidos, cujo govêrno anunciara que não participaria de um acôrdo internacional sôbre o café.

A subcomissão especial reunir-se-á novamente na próxima semana, para dar início à redação dos projetos de acôrdo internacional sôbre o café. F. P.

O PREFEITO ESCLARECE

A corrida de automóveis e a visita presidencial às obras da cidade

Do prefeito Negrão de Lima, a propósito da corrida de automóveis de domingo e da visita do presidente da República a algumas obras da cidade, recebemos a seguinte carta:

— "Comentando hoje a corrida de automóveis realizada domingo na Praia de Botafogo, o *Correio* calculou em 200 mil cruzeiros os danos causados nos jardins daquela praia pelos que assistiam a prova. Êsse cálculo não tem razão de ser. O Departamento de Parques, com algumas horas de trabalho, já refez os canteiros atingidos pelos transeuntes menos cuidadosos, tendo-nos custado, portanto, apenas um pouco de mão-de-obra. Nenhum prejuízo, assim, houve a registrar.

Entretanto, o que importa no caso é que o *Correio* tem razão quanto à inconveniência do local para provas dessa natureza. Participei do espetáculo, que despertou no público um interêsse colossal. Mas estou de acôrdo em que as corridas de automóveis devam ser realizadas em lugares que ofereçam maior segurança para o povo, o qual deve ficar, tanto quanto possível, ao abrigo de acidentes que podem ocorrer nessas ocasiões.

Em outro tópico, aludindo à visita do presidente a certos pontos da cidade, o *Correio* foi injusto comigo. O presidente mostrou desejo de familiarizar-se com alguns planos urbanísticos da Prefeitura, inspecionando *in loco* alguns problemas, e deu-nos a honra de passar pelo Guanabara antes da excursão, a fim de vêr mapas e desenhos que se acham sempre sôbre a minha mesa de trabalho. Embora a excursão fôsse conversada antes, só foi marcada realmente na mesma manhã em que se realizou, não dando tempo para avisar e reunir os jornalistas especializados. Foi pena. Não só a companhia dêles nos seria sumamente agradável, como teriam ocasião de vêr que tudo se passou com naturalidade, sem intuitos exibicionistas."

PASSEATA MONSTRO EM SÃO PAULO CONTRA O AUMENTO NA C.M.T.C.

Como está funcionando a máquina de comprar votos

S. PAULO, 19. Os sindicatos operários e os estudantes superiores e secundários estão convidando os trabalhadores, estudantes, e o povo em geral, para uma passeata monstro que será realizada às 18 horas de amanhã, contra o veto do prefeito Toledo Piza ao projeto que reduz as tarifas da CMTC.

Após a passeata, haverá concentração defronte da Assembléia Legislativa, de onde os manifestantes seguirão para a Câmara Municipal a fim de solicitarem aos vereadores que rejeitem o referido veto. Asp.

O SUBÔRNO

SÃO PAULO, 19. A apreciação do veto do prefeito ao projeto de redução de tarifas pela Câmara Municipal está marcada para a próxima quinta-feira, em sessão extraordinária. A designação da data provocou, por parte do Executivo, desusado movimento, visando a recomposição do bloco situacionista que ameaça cindir-se. Inúmeras reuniões realizadas, vários vereadores foram chamados ao gabinete do prefeito, novos negócios foram propostos, os intermediários trabalham sem parar, e de tal afoitice foi a atividade dos "amigos" de Piza que esqueceram-se, até, de resguardar-se da publicidade de seus atos. O repórter acompanhando a movimentação do dia de ontem assistiu e participou dos acontecimentos verdadeiramente estarrecedores e responde com sua responsabilidade profissional pelo que passa a relatar.

Informado de que o vereador Norberto Maya estava encarregado de providenciar a indicação de candidatos a emprêgo ao chefe do Executivo municipal e de que o receptador dessas indicações, na Prefeitura, era o sr. Caetano de Rugiero, assistente do diretor-geral do Expediente, o repórter fêz-se passar pelo secretário particular do sr. Maya e estabeleceu o seguinte diálogo telefônico na presença de cinco testemunhas, com o sr. Caetano:

— Sr. Caetano, desejaria saber se ainda há vagas de auxiliar de escritório?

— Temos.

— Qual o melhor padrão?

— Diga ao Norberto para indicar a referência VI.

— Quanto ganha?

— 5 mil cruzeiros. Qual é o nome de pessoal? Já posso preparar o ato?

O repórter, então, forneceu um nome fictício, que foi anotado.

Dessa forma ficou patenteada a participação do vereador Norberto nas negociações entre edis e prefeito, visando a obtenção de apoio para a manutenção do veto do sr. Piza.

O que mais pasma nesses "entendimentos" é a despreocupação com que falam os intermediários do prefeito, sôbre tais transações. O vereador Paulo Ferreira Campanhã, por exemplo, perante 4 testemunhas (e anotadas pelo repórter) afirmou categòricamente que os vereadores do PR, PST e PRP receberiam 150 mil cruzeiros cada um para votar a favor do veto. E concluiu o sr. Campanhã com a seguinte expressão:

— Todo mundo faz isso.

No momento a situação na Câmara Municipal ainda é, aparentemente, desfavorável ao prefeito. Entretanto, o sr. William Salem, que publicamente se manifestara contra o aumento das tarifas, já se diz com dúvidas a respeito da competência ou não da Câmara para votar matérias sôbre tarifas. O "tournant" do sr. Salem é bastante significativo, mormente depois de uma reunião com o sr. Erlindo Salzano, e Tufik Mattar, que durou cêrca de duas horas. Confirmando pois o que já havíamos noticiado, podemos adiantar que o sr. Salem se ausentará da edilidade a fim de ceder lugar ao primeiro suplente, sr. Antonio Sampaio, que já está com sua posição firmada a favor do veto.

O sr. Humberto Fanganiello, que tem se manifestado contra o veto do prefeito, já começou a receber ameaças. Se votar contra os interêsses do prefeito, os seus parentes, que são funcionários municipais, serão demitidos.

Realizada a votação, com vitória do sr. Toledo Piza, os partidos PSP, PTB e PSD, receberão três Secretarias, para as quais os nomes já foram escolhidos.

Pela conjectura do sr. Wladimir de Toledo Piza, contará com 18 votos favoráveis, o povo terá perdido a causa que seus legítimos representantes defendem. As passagens continuarão custando uma parcela de alimento dos trabalhadores de S. Paulo.

ECONOMIA & FINANÇAS

NOVO MODÊLO

A imprensa mundial especializada vem comentando amplamente um recente ato do presidente Eisenhower sôbre as operações referentes à venda de "excedentes" agrícolas. Alegam os comentaristas que o presidente dos Estados Unidos endossou sugestões, que lhe haviam sido feitas há tempos, sôbre novas formas de aplicação dos recursos em moeda dos países compradores, de forma a dar maior interêsse às operações de compra e venda dos produtos agrícolas daquele país estocados pelo govêrno.

As sugestões aprovadas parecem realmente abrir um campo novo ao movimento mercantil sob a égide da lei 480, que disciplina a venda de produtos agrícolas em estoque com pagamento em moeda dos países compradores. E por que assim é? Pelo simples fato de permitir em tais sugestões, que os recursos em moeda dos países compradores, decorrentes das operações específicas de compra do "excedentes" sejam aplicados no fomento da economia dêstes países, mediante entrega de tais recursos a firmas norte-americanas ou firmas associadas a emprêsas norte-americanas, que se entreguem a atividades essenciais para o fomento da renda nacional dos compradores.

Na prática, a operação criará facilidades a tais emprêsas para obterem capital de movimento. E, assim, poderão se despreocupar quanto a uma parte do capital necessário às suas atividades. Procurarão apenas conseguir no estrangeiro o capital fixo, já que poderão contar internamente com o auxílio dos fundos em moeda local decorrentes das operações comerciais de compra de "excedentes". Será um verdadeiro estímulo à entrada de capital real de fora, sem ônus mais elevados, pois que a parte correspondente ao capital circulante será amortizada a prazo longo e sairá naturalmente, para o país comprador de "excedentes", do próprio crescimento da renda nacional que o novo ou os novos investimentos proporcionarão. A emprêsa beneficiada tirará tal cobertura da expansão de suas próprias atividades.

O processo é sem dúvida engenhoso e vai sincronizar os interêsses dos Estados Unidos, premidos pelas circunstâncias a verem-se livres de uma parte substancial de seus grandes estoques de produtos agrícolas, com os interêsse dos países de economia incipiente, pois êstes poderão assim conseguir um pouco mais de capital privado no estrangeiro, hoje tão arredio. Está de parabéns, portanto, o autor das sugestões, que, nesta data, deve estar merecendo os cumprimentos do govêrno norte-americano e possivelmente dos de alguns países subdesenvolvidos.

Para o Brasil, o novo dispositivo da política de "excedentes" do govêrno norte-americano é de suprema importância, pois mais do que nunca precisamos estimular o ingresso de capital alienígena, tão deficientes se mostram os recursos para a tarefa do desenvolvimento econômico do país. E quando se considera a difícil situação das finanças públicas, sente-se que muito dificilmente teremos neste e no próximo exercício um satisfatório nível de inversões públicas. Vai ficar ao setor privado, portanto, a maior parte da tarefa de reproduzir o estoque de capital do país, sendo muito aconselhável, deste modo, que o govêrno utilize o novo modêlo do Executivo americano para a colocação de "excedentes", no sentido de facilitar à iniciativa privada a obtenção de recursos ou capitais no exterior.

Como tivemos oportunidade de mencionar aqui algum tempo atrás, o problema dos "excedentes" agrícolas nos Estados Unidos pode se transformar num poderoso elemento de pressão sôbre o govêrno daquele país no sentido de uma ajuda mais ampla aos subdesenvolvidos. As recentes disposições comentadas pela imprensa mundial, parecem um primeiro passo muito promissor naquele caminho.

I — NOTAS NACIONAIS

1) Estoques de café: A nova safra

Já começou a chegar ao mercado internacional a nova safra de café — 1956/1957. E' interessante alinhar, portanto, alguns números sôbre a quantidade de café estocado nos portos nacionais. A êles devemos ainda adicionar cêrca de 2 milhões de sacas retidas no interior e mais 3 e meio milhões em poder do govêrno. No dia 9 de junho último os sete principais portos de exportação do país acusavam um estoque de café que atingia a 5.643.000 de sacas. Feitas as adições acima teremos uma quantidade total de 11 milhões de sacas, que se apresenta como um "surplus" de produção para a safra que agora se inicia.

2) Contrôle do comércio exterior

Robustecem-se na Câmara os trabalhos e debates sôbre o contrôle do comércio exterior. Ao que tudo indica, há nítido fortalecimento da corrente que apoia maior rigor nesse contrôle, dada a difícil situação cambial em que se encontra o país. E' de esperar-se a respeito, ativos debates e provàvelmente uma nova legislação ou pelo menos a reforma parcial da que existe.

II — NOTAS INTERNACIONAIS

1) Congo Belga: Exportação de café

As exportações de café do Congo Belga em 1955 cresceram de mais 29 % quando comparadas com as que se verificaram no ano de 1954. O total exportado atingiu a 728.000 sacas, do qual 36,5 % seguiram para a Bélgica; 21,7 % para os Estados Unidos (o aumento em relação a 1954 foi 35 %); 11,8 destinaram-se à Itália.

2) França: Intercâmbio com a América Latina

Os círculos econômicos da França estão ainda indecisos quanto aos rumos das relações comerciais daquele país com a América Latina. Há grandes esperanças no que concerne ao intercâmbio com a Argentina, já que novos processos foram introduzidos para a condução do comércio recíproco. No que diz respeito aos demais países latino-americanos as perspectivas são menos risonhas, pela insegurança reinante quanto à política comercial de tais países.

III — PETRÓLEO

Venezuela: Recebimento pelo govêrno dos direitos sôbre a exploração

Damos a seguir os direitos recebidos pelo govêrno venezuelano referentes à exploração do petróleo por entidades privadas:

US$ cents por barril

1948	88
1950	64
1951	73
1952	71
1953	68,8

IV — DOCUMENTÁRIO ESTATÍSTICO

Paranaguá: Exportações de café

1.000.000 de sacas

1950	1,9
1951	3,1
1952	3,2
1953	3,7
1954	1,8
1955	1,8

(Para outras informações sôbre Comércio e Produção, vejam, no 2º Caderno, a secção "Vida Comercial".)

OS INVERSIONISTAS ALEMÃES PREFEREM O BRASIL

HAMBURGO, 19. Conforme estatísticas publicadas, pelo Departamento de Estatística da República Federal, o Brasil conserva absoluta liderança no campo dos investimentos estrangeiros alemães no após-guerra. Desde que entraram em vigor as novas disposições legais para empreendimentos no Exterior, em 1.º de fevereiro de 1952, até 31 de março dêste ano, foram concedidas licenças para o estabelecimento de filiais e aquisição de participações no Exterior no valor total de 937.423.600 DM.

Dêstes, 175.541.000 foram investidos no Brasil; 110.054.900 no Canadá; 101.742.900 na Zona do franco francês; 96.148.300 nos Estados Unidos e 61.192.300 na Argentina. I.F.

GRUPO BOAVISTA DE SEGUROS
Cap. e Res. Cr$ 212.005.885,40

PAGAMENTOS NO TESOURO NACIONAL

Pensionistas

A Pagadoria do Tesouro Nacional efetuará hoje o pagamento das seguintes fôlhas do 17.º dia útil:

... do Estado, nºs. 701 a 7.918.

PREFEITURA

A SITUAÇÃO DO TEATRO FENIX

Uma comissão composta de representantes da Casa dos Artistas, Sindicato dos Autores Teatrais, Sociedade Brasileira de Autores Teatrais, bem como diversos críticos teatrais, estêve ontem, em conferência, com o chefe do Executivo Municipal, no Palácio Guanabara. Nessa ocasião, a comissão solicitou do governador da cidade medidas no sentido de que fôsse evitado o desaparecimento do Teatro Fenix. Depois de ouvir as ponderações dos presentes, o prefeito expôs a situação em que se encontra aquele antigo salão de espetáculos, declarando que está estudando o assunto com cuidado e que, em breves dias, dará uma solução para o caso.

* * *

Atendendo ao convite que lhe foi dirigido pelo sr. Luiz Simões Lopes, da comissão organizadora da Associação Brasileira de Administração Pública, o prefeito designou uma comissão que representará a Prefeitura na reunião inaugural da mencionada entidade, a realizar-se nesta capital, no próximo mês de julho. Essa comissão está constituída dos srs. José Joaquim de Sá Freire Alvim, secretário de Administração; José Emygdio de Oliveira, procurador geral; e Reynaldo de Matos Reis, secretário do governador da cidade.

* * *

Segundo o noticiário do Serviço de Informações da Secretaria de Administração, o Departamento de Abastecimento aplicou ontem, mais de 64 multas em feirantes desta cidade, em virtude de infrações diversas, entre as quais venda de produtos a preços majorados, sonegação e falta de respeito para o público.

* * *

No decorrer do próximo mês de julho, serão inauguradas as seguintes feiras livres provisórias: na praça Valqueire, em Vila Valqueires (domingo); na estrada do Nazaré, em Anchieta (segunda); largo da Abolição, na rua Ferreira Leite (têrça); na ilha do Governador, no campo do Jardim Guanabara (quarta); em Turiaçu, na estrada Otaviano (quinta); na estrada de Água Branca, no conjunto residencial do IAPC (sexta); e em Cavalcanti, na rua Laurindo Fialho (sábado).

* * *

Na Câmara de Vereadores voltou a ser focalizada ontem a má atuação do diretor do Departamento de Prédios e Aparelhamentos Escolares da Secretaria de Educação. Nos meios ligados à Prefeitura também muito se murmura contra as atividades dêsse órgão municipal, sem que prefeito algum até agora se disponha a apurar o que existe de verdadeiro em tôrno do assunto. Esse Departamento é, inclusive, o responsável pela construção de uma escola em pleno centro de uma praça pública. O que é certo, é que o seu diretor, há tantos anos no cargo, a despeito de tudo o que se diz vai nêle permanecendo indefinidamente, como se fôsse inamovível e vitalício. Qual a fôrça que o traz grudado ao cargo?

* * *

Através de seus postos coletores, a Prefeitura arrecadou ontem a soma de Cr$ 20.875.468,00.

SERVIDORES DO QUADRO EXTRA

O diretor do Departamento do Pessoal torna público, para conhecimento e contestação por parte dos servidores interessados, os dados referentes ao Histórico Funcional e ao Tempo de Serviço, apurados até 30 de junho de 1955, relativamente aos atuais ocupantes dos cargos de médico, prático de farmácia, prático de laboratório, servente, técnico de laboratório, trabalhador, veterinário e zelador, do Quadro Extra. Os dados funcionais em questão servirão de base à confecção do Almanaque dos Funcionários da Prefeitura e ao Cadastro e, dessa maneira, considerados para efeito de aposentadoria, quinquênios, promoção, etc. Os servidores relacionados deverão comparecer ao Departamento do Pessoal, sito à avenida Ernsmo Braga n. 118, s/loja — 9-PS), diàriamente, das 9 ás 17 horas e aos sábados das 9,30 ás 12 horas, no prazo de oito dias após a publicação do edital, para ratificarem ou retificarem, com elementos de prova, os dados constantes da publicação, sem o que incorrerão na sanção a que se refere o artigo 228 do Estatuto dos Funcionários Civis da Prefeitura do Distrito Federal (suspensão do pagamento dos vencimentos).

INSPEÇÃO DE SAUDE DE PROFESSORES PARTICULARES

Compareçam no prazo de cinco dias, ao Departamento de Saúde Escolar, á avenida Almirante Barroso n. 91, 6º andar, sala 602, de 12 ás 15 horas, munidos de carteira de identidade e cartão de protocolo os seguintes candidatos: Anna Maria dos Santos, Antonio dos Santos, Arlete Carneiro, Arlinda Bento Vieira, Aurea da Silva Ribeiro, Coaraci Pereira Duarte, Erico da Rocha Brito, Ivany Silva Sportitisch, Julia Massena, Maria da Graça Ferreira, Maria de Lourdes Mendes Silveira, Maria da Penha Ricardo, Maria Thereza do Nascimento Costa, Maria Sylvia Cyrino Peralva, Marisa de Alencar Valvani, Odilia Barreto Borges, Olga Zeraik, Therezinha Alves Laurentino, Thereza Capponi Rodrigues, Therezinha de Jesus dos Reis Braga, Ren Arpon Soutinho, Sebastião Cerff dos Santos e Yedda Nogueira.

ENCARREGADOS DE NUCLEO DA SECRETARIA DE SEGURANÇA

O chefe do Serviço de Administração da Secretaria do Interior e Segurança, comunica aos encarregados de núcleo, dos diversos departamentos e serviços dessa Secretaria que, os CC. PP. de junho para pagamento de julho p. vindouro deverão dar entrada no I. S. A., á avenida Presidente Vargas n. 435, 3º andar, arrumados por ordem crescente de matrícula nos seguintes dias: 29 de junho, até ás 15 horas, lotes 1 e 2; 30 de junho, até ás 11 horas, lotes 3 e 4; 2 de julho, até ás 15 horas, lotes 5 e 6; 3 de julho, até ás 15 horas, lotes 7 e 8; e 4 de julho, até ás 15 horas, lotes 9 00.

DESPACHOS DO PREFEITO

Na Secretaria de Viação: Antonio Felipe de Paula e José de Lemos — **Mantenho o despacho**; Viação Florença, Cesar Gomes de Carvalho, Antonio Fernandes Cardoso, Antonio Alves Ramos e Construções Populares Ltda. — **Deferido**; Régia Auto-Onibus Ltda. — **Indeferido.**

SECRETARIA DE ADMINISTRAÇÃO

ATOS DO SECRETARIO

Designando Sylvia Dias da Silva para a Secretaria de Viação; Julio Caetano de Azevedo e João Batista Paes para a Secretaria de Finanças; Rubens Gomes Prates para a Secretaria de Saúde; Alcias Martins de Ataide para substituir Honorio Silvestre na banca examinadora de geografia; dispensando Ruth Nascimento Silva e Renato de Souza Barbosa da função de trabalhador.

Departamento do Pessoal

DESPACHOS DO DIRETOR

Luiz Balthazar, Ernesto Frederico Barandier da Cunha, Severino Rozendo Ferreira, José Marques Batoso, Alfeu Alves Pinheiro, Orlando Raimundo do Nascimento, Wilson P. Soares — **Indeferido.**

Serviço de Informações

DESPACHOS DO CHEFE DE SERVIÇO

Arthur Rangel — **Compareça munido de Cr$ 10,00 de selos de expediente a fim de receber a certidão requerida**; Raul de Paiva Pereira — **Atenda ao artigo 8º do decreto 8.296/45**; Ademar Brasil da Silva — **Compareça para ciência e receber documentos**; Cypriano Ramos — **Compareça, ao 3-PS, para preencher a DF**; Antonio Luiz Pinto — **Compareça para ciências e receber documentos**; Germano Osorio de Cerqueira — **Junte o decreto de provimento 5 644, de 20 de setembro de 1949**; Ernando Couto Gomes — **Junte atestado de bons antecedentes**; Alberto Passos — **Compareça, ao 3-PS, para preencher a DF**; João da Rocha Moreira — **Compareça, ao 6-PS, para esclarecimentos**; Ovidio Pires do Nascimento — **Junte fotocópia da carteira de identidade número 57-913, do M. da Guerra**; Paulo Morais — **Compareçaa ao Setor I, para ciência**; Almiro Duarte de Moura — **Compareça munido de Cr$ 10,00 em selos de expediente da PRF a fim de receber a certidão requerida.**

Juntem documento comprobatório de idade — Antonio Bento, Luiz Sebastião Fragna Suringne, Oscar Guilherme de Oliveira.

Compareçam pessoa da família do ex-servidor a fim de receber documentos — Eduardo José de Almeida, Rufina Vaz de Carvalho dos Santos, Manoel Francisco Monteiro, Agenor Teles de Menezes.

Juntem certidão do tempo de serviço federal até a véspera da passagem para a PDF — Izabel de Carvalho, Anna Maria da Conceição Pressane, João Francisco de Carvalho.

Compareçam ao setor I, a fim de ultimar o expediente de retificação de nome — Camelia Perdigão Nogueira, Osvaldina Loureiro dos Santos, Maria Stella Avellar, Berenice Lopes de Figueiredo, Regina Maria Rocha Curty, Pomposa Pereira Roberto, Jacyra Gonçalves Siqueira, Janette Azevedo Coutinho, Zulma da Silva Pinto.

Compareçam para ciência — Argeu de Souza Barreto, Emmy Marino de Lima, Claudino da Silva Alves, Demethildes de Amorim Blanco, Valdemar Angelo.

Compareçam para cumprir exigência — Amaury Valpassos Camargo, Suzana Francisca da Conceição, Geralda Thereza Werneck de Carvalho.

Compareçam para esclarecimentos — Antonio Felix de Lima, Silvino Affonso, Manoel Ricart Filho, Norma Benedicta de Oliveira Rodrigues.

Juntem seu decreto de provimento — Alberto Pereira, José Joaquim de Azevedo Filho, Alfredo Alves da Silva, Manoel Pinto da Gama, Cecy Teixeira, Gioconda Comte Freire Gameiro, Rodolpho Bittencourt.

Compareçam para receber documentos — Ruth Cardoso dos Santos, Danilo de Paiva Rocha, Sergio Menescal, Joanna Pereira de Moraes e outra, Juracy Castro, Leonor Bicalho Miranda Beltrão, Maria de Lourdes Ribeiro da Silva, Baptistone Benedicto dos Santos, Orlando de Carvalho.

SECRETARIA DE FINANÇAS

ATOS DO SECRETARIO

Designação e remoção — Para o Departamento da Renda Mercantil Antonieta Coutinho Travassos e Belardino Gonçalves.

DESPACHOS

Carolina Portugal Pinto, Octavio Chaves Machado, Mario Aristides Freire, Alberto Pereira Pinto — **Autorizo a licença prêmio.**

SECRETARIA DE VIAÇÃO E OBRAS

ATOS DO SECRETARIO

Remoções — Para o Serviço de Expediente Manoel Gomes, Manoel Martins e Sebastião Cardoso; e para o Departamento de Edificações João Belém.

DESPACHOS

Mario Clementino Pelosi — **Aprovada a escala**; Americo Corrêa — **Mantenho o despacho**; Euzebio Aardwed — **Autorizo**; Sylvio de Souza — **Mantenho o despacho**; Americo Bebiano — **Indeferido**; Cesar Pereira de Sales — **Indeferido**; Hans Schuldt — **Autorizo.**

SECRETARIA DE AGRICULTURA

Departamento de Agricultura

ATOS DO DIRETOR

Designações — Para encarregado do Setor de Melhoramentos Avicola do Serviço de Avicultura Clycinio do Amaral Morrisson; e para encarregado do Setor de Fomento e Estatistica do Serviço de Avicultura Ernesto José Coelho Rodrigues Catharino.

SECRETARIA DE SAUDE E ASSISTENCIA

ATO DO SECRETARIO

Designação — Para o Departamento de Tuberculose Edna Marinho Falcão.

DESPACHOS

Demetrio Soares de Oliveira, Herminia Pereira — **Aprovo as escalas prêmios.**

SECRETARIA DO INTERIOR E SEGURANÇA

Designação — Para o Serviço de Administração Gerson Alves dos Santos

DESPACHO

Churrascaria Lindo Parque Ltda. — **Deferido a título precário.**

SECRETARIA DE EDUCAÇÃO E CULTURA

DESPACHOS DO SECRETARIO

Colégio de São Marcelo — **Certifique-se nos têrmos da informação do DEP**; Hilda Faulhaber de Moraes — **Autorizo em face do laudo médico.**

Departamento de Educação Complementar

ATOS DO DIRETOR

Designações — Para a Escola Paulo de Frontin Odete Costa; Manoel Monteiro, Maria Augusta Joppert e Laura Vilhena Trota para em comissão elaborarem o "Regulamento de Remoções e Designações do DEC".

MONTEPIO DOS EMPREGADOS MUNICIPAIS

Será efetuado hoje, das 8,15 ás 16 horas, o pagamento das seguintes propostas de empréstimos:

Por ordem do prefeito, de acôrdo com o artigo 4º do decreto n. 10.344 — Matrículas:

1.086	2.902	3.762	9.160
6.045	15.986	19.578	19.761
20.965	22.563	32.932	36.642
46.169	46.223	46.734	51.038
52.275	53.104	53.823	60.176
61.953	67.417	68.243	68.524

Comuns efetivos — Código 21 — Propostas:

6.967	6.968	6.971	6.972
6.974	6.975	6.976	6.978
6.979	6.980	6.982	6.984
6.986	6.987	6.989	6.988
6.990	6.991	6.992	6.993
6.994	6.996	6.997	6.999

Comuns extranumerários — Código 22 — Propostas:

6.258	6.259	6.260	6.261
6.262	6.263	6.264	6.265
6.267	6.268	6.270	6.271
6.273	6.275	6.276	6.277
6.278	6.279	6.280	6.281

Comuns extranumerários — Código 23 — Propostas:

1.480	1.538	1.539	1.540
1.542			

Comuns — M E M — Código 25 — Propostas:

1.315	1.316	1.317

Emergências — Matrículas:

484	1.197	1.624	1.740
1.740	1.795	3.084	3.866
4.897	4.918	5.747	6.985
9.740	9.815	10.580	10.835
12.297	14.199	15.736	16.638
20.235	20.940	21.134	21.587
22.013	22.909	23.153	23.866
24.429	25.191	25.681	26.192
26.511	26.762	28.691	28.958
29.742	30.251	30.477	31.053
31.473	31.530	32.270	32.354
33.423	34.124	35.448	36.457
36.961	37.213	37.530	37.788
39.214	39.520	43.547	43.329
44.645	45.377	45.590	46.066
46.115	47.330	47.969	48.199
49.134	49.436	50.814	50.847
50.903	51.723	51.895	52.364
54.044	54.360	55.099	56.390
56.628	56.657	56.798	57.331
58.671	58.741	59.218	60.091
60.382	61.006	61.280	62.005
62.542	63.179	63.341	64.341
64.994	65.386	65.007	65.450
65.659	67.390	67.593	67.823
68.337	69.373	69.567	70.248
70.924	70.990	71.472	71.592
73.826	73.934	74.061	74.372
75.077	76.903	78.428	78.691
78.716	79.494	80.976	82.995
95.240	95.326	95.769	95.987
98.1508	99.126	99.284	99.662
800.044			

Casamentos — Matrículas:

8.264	23.941	74.399	76.437

DESPACHOS DO DIRETOR

Flavio Guimarães Barbosa, Antonio Campos Vieira, Euclides Francisco da Silva e outra, Crecencio Liuzi, Osvaldo Carlos Ferrão, Daisy Alves Carneiro, Maria Madalena, Dulce de Souza Santos — **Aprovo**; Maria Helena de Amorim Walsh — **Junte-se, e volte**; Aloysio Santos — **Autorizo, em têrmos, na base proposta**; Dermeval Monteiro de Carvalho, Alcina Reis Alves, Jorge Pacha, Helena Rosa Rodrigues, Aracy Gonçalves de Siqueira — **Autorizo, em têrmes**; Washington Luis Abuassi, Léa da Rocha Santoro — **Como parece ao chefe do M-16**; Diva Farsette, Salvador Trotta, João de Deus Peçanha, Vera Lima de Barros Azevedo, Marisia Sola de Alencar, Lydia Bruno Gonçalves Lima, Milton Rosa Gonçalves — **De acôrdo. Lavre-se portaria**; Jorge Luiz Pereira — **Preliminarmente, ofereça o imóvel, que deseja adquirir, à avaliação**; A. T. Tavares — **Pague-se**; Moacyr de Barros Teixeira, Ariosto Veloso de Castro — **Deferido de acôrdo com o disposto na lei 1.012, de 24 de dezembro de 1949**; Montepio dos Empregados Municipais — **Autorizo**; Arthur Quadros Collares Moreira, Corina Machado Leal, Antonio Teixeira Alves de Oliveira, Doralice Garcia Fontoura, Laudima Trotta, Mourica Belisario da Silva, Hilda de Souza, Francisco Ricardo, José Joaquim Machado, Manoel Paes Cardoso, Barbara da Conceição, Henrique Crespo de Castro, Carlos da Costa Cerqueira, Acyndino José de Carvalho, Gremor Ltda., Elza Pereira de Souza, Anglia Machado Leal de Oliveira, João Umbelino da Silva, Ydna da Silva Gomes, Luiz Maurilio Cavalcanti de Albuquerque, José de Mattos Moraes, Minotti Sant'Agatha, Ursolino Alves de Souza, Natal Nascimento de Oliveira Barbosa — **Deferido.**

DESPACHOS DO CHEFE DA DIVISÃO DE BENEFICIOS E INVERSÕES

Alcides Navarro, Idalino Gonçalves de Araujo, Manoel Avelino José de Moura, Victor Pinto Magalhães, Francisco Gonçalves Filho, Valdemiro Moysés dos Santos, Euclydes Costa, Adelino Rosa, Cléa Penfold Muniz de Magalhães, Leonídia Araujo Bacellar — **Deferido.**

DESPACHOS DO CHEFE DA CARTEIRA DE PENSÕES E AUXILIOS

Daniel Pinto da Gama — **Queiram comparecer para esclarecimentos e munidas das provas de exclusão de Ivone e Neli**; Manoel Barbosa dos Santos — **Compareça devolvendo a certidão**; João de Oliveira Constancio — **Compareça acompanhada de sua filha Dulce Maria**; Octaviano da Silva — **Queira trazer as certidões retiradas para retificação**; Roleaux Ferreira Dutra Rosa — **Queira trazer a certidão de óbito de Roleme Ferreira Dutra Rosa no quarto andar desta Instituição**; Antonio Canazaro — **Traga as provas de exclusão, para prosseguimento do processo**; Mario Vaz de Mello Filho, João Baptista do Carmo, Milton Quintão do Nascimento, José Vieira da Silva, Orlando Fabiano Rosa, Oscara Victor Cardoso, Raphael Francisco Nunes dos Santos, Djalma Pacheco de Azevedo, Hortencia Salgado Reis, Ludyr da Silva Loureiro, Ayres Pereira da Costa, Benedito Chrispim, Manoel da Silva Guedes — **Compareça urgente.**

PROVAS NUCLEARES NO PACÍFICO

Realizou-se na zona de experiência dos EE. UU. a explosão de uma bomba de super-urânio

NOVA YORK, 19 — Ocomando de um navio explorador do govêrno japonês revelou hoje haver encontrado provas de que, na zona de experiências atômicas dos Estados Unidos no Pacífico, realizou-se, quarta-feira última, uma explosão de bomba de super-urânio.

A versão japonesa coincidiu com outras novidades no terreno atômico, que vão desde uma explosão experimental levada a efeito pelos inglêses ao largo da costa ocidental da Austrália, até um relatório das Nações Unidas sôbre os efeitos, dados como relativamente moderados, da precipitação nuclear sôbre os nativos de uma ilha próxima à zona de provas dos Estados Unidos.

São os seguintes os fatos principais:

1) O navio explorador japonês "Shunkotsu Maru" informou haver encontrado na zona de atóis Bikini-Eniwetok cinzas indicadoras de que, a 13 do corrente, fôz-se detonar ali uma bomba de características peculiares. Acrescentou que as cinzas em questão contém urânio-237 e netúnio-239, elementos êsses que não foram encontrados nas experiências atômicas e termo-nucleares anteriores. A data da explosão foi calculada pela fôrça radioativa das cinzas. Vale assinalar que os instrumentos instalados no Japão não registraram explosão alguma a 13 de junho, embora tivessem registrado a explosão norte-americana de 21 de maio.

2) A Grã-Bretanha realizou a segunda e última explosão de sua série a tômica dêste ano, nas Ilhas Monte Bello, que se situam ao largo da costa ocidental da Austrália. Os inglêses anunciaram que se propõem experimentar uma bomba de hidrogênio, em princípios do próximo ano, nas imediações da Ilha Natal, no grupo das Gilbert.

3) Pilotos da Linha Aérea Australiana deram conta de "ventos raros" em consequência das recentes experiências atômicas e nucleares da Grã-Bretanha e Estados Unidos.

Segundo testemunho dos aviadores australianos, os ventos do Pacífico alcançaram uma velocidade de 320 quilômetros horários na estratosfera e isso facilitou o deslocamento dos grandes aviões australianos.

4) Uma missão das NN.UU. à região do Pacífico sob curadoria dos Estados Unidos informou que tanto os atóis de Eniwetok como os de Bikini podem ter sido transformados em lugares definitivamente inóspitos em consequência das precipitações das provas atômicas e de hidrogênio realizadas pelos Estados Unidos. Embora não tenha ficado esclarecido, presume-se que as ilhas já não permitem a vida ali por causa da contaminação dos raios letais.

Assinala também o relatório que os nativos da Ilha Rongelap, na região do Pacífico, foram afetados pela precipitação radioativa, mas que não se comprovaram danos permanentes ou graves. Explica que os nativos afetados pela precipitação sofreram lesões na pele semelhantes às causada por excessiva exposição ao sol e queda de cabelo.

Comprovaram-se também mudanças químicas no sangue. Entretanto, informou-se que todos os efeitos foram temporários, já que a maioria das vítimas voltou à normalidade no espaço de semanas ou meses, e não se registraram morte, apesar da idade avançada de alguns dos afetados.

5) Novas provas atômicas são programadas na Austrália. Em Adelaide, o govêrno anunciou que a Comissão Mista de Peritos Britânico-Canadense-Australiana realizará provas até fins do ano na nova zona de experiências situada 1.400 quilômetros ao norte desta cidade.

6) Howard Beale, ministro do Abastecimento da Austrália, anunciou que seu país e os Estados Unidos resolveram permutar segredos sôbre a utilização pacífica do átomo. Acrescentou que forneceria pormenores sôbre o assunto dentro de alguns dias. U.P.

MARTINE CAROL EM NOVA YORK

NOVA YORK, 19. Martine Coral e Christian Jaque chegaram ontem à noite a esta cidade, com procedência de São Francisco. Ao descer do avião, a estrêla que esperava repousar cinco dias em Nova York antes de reiniciar a sua viagem em tôrno do mundo e que tem como Cuba, Brasil, Argentina, Chile, Perú e África Ocidental Francesa. Christian Jaque anunciou que aproveitaria a sua permanência nesta cidade para estudar os métodos dos censores americnos. Estes, assinalou eliminam freqüentemente dos filmes franceses os mais significativos trechos. Acrescentou que na Africa Ocidental procuraria locais onde pudesse rodar cenas de floresta para um dos seus prximos filmes.

PONTO FINAL NO CASO CANARIS

KARLSRUHE, 19. A Corte Suprema Federal pôs um ponto final no caso do almirante Canaris, executado em abril de 1945 por traição, depois de um simulacro de audiência perante uma côrte marcial dos "SS". z z

Os juizes da Corte Suprema cassaram o julgamento da Corte de Apelação de Augaburgo, que, em outubro, de 1955, havia condenado o coronel das "SS" Walter Huppenkhothen a 7 anos de reclusão por cúmplice de assassinato e o dr. Thorbeck, que presidia a corte marcial, a 4 anos de reclusão. A pena de Huppenkhonthen foi comutada para 5 anos de reclusão e o dr. Thorbeck foi absolvido. F. P.

NOVA ESTRADA RIO-TERESÓPOLIS

Aberta a concorrência para a pavimentação do trecho Alcino Guanabara-Raiz da Serra

Realizou-se, anteontem, às 15 horas, no Departamento Nacional de Estradas de Rodagem, a abertura da concorrência pública instituída para a pavimentação do trecho da nova estrada Rio-Terezópolis, de Alcino Guanabara à Raiz da Serra, numa extensão de 20 quilômetros. A comissão, constituida de cinco membros, foi presidida pelo engenheiro Lauro Diniz Gonçalves, tendo como procurador o sr. Cláudio Pestana Magalhães, e como demais membros os engenheiros Murillo Lopes de Souza, Antonio Marcelo de Araujo Salgado e o sr. Fernando Carneiro, que secretariou a reunião.

Estiveram presentes, além do sr. Regis Bitencourt, diretor do DNER, o engenheiro Carlos Pires de Sá, chefe da Divisão de Construção, jornalistas e outras pessoas interessadas.

A sala onde se realizou a abertura da concorrência, estava repleta de representantes das firmas que fizeram suas propostas, num total de 11.

DECLARAÇÕES DO SR. REGIS BITENCOURT

O diretor do DNER revelou que a nova concorrência está sendo objeto de cogitação do Departamento e que provàvelmente será aberta no próximo mês de julho, ficando o trecho da Serra na dependência do adiantamento dos trabalhos de terraplanagem.

DE PARABENS O POVO DE TERESÓPOLIS

O engenheiro Carlos Pires de Sá declarou que o povo de Teresópolis está de parabens, pois o Departamento iniciará dentro em breve, no dia 6 de julho o trabalho dessa primeira concorrência, para logo após continuar o restante da obra, a fim de entregar a estrada ao tráfego o mais breve possível.

A FIRMA VENCEDORA

Depois de abertas as concorrências pela Comissão e examinadas as propostas, foi declarada vencedora a Companhia Nacional de Construção Civis e Hidráulicas, "Civilhidro", que deverá iniciar, de acôrdo com determinação do sr. Regis Bitencourt, a partir de 6 de julho, os trabalhos, quando será assinado o contrato, em ato solene, na cidade de Terezópolis.

Departamento dos Correios e Telégrafos

PEDIDOS DE APOSTILAS INDEFERIDOS

Em virtude de exceder à competência da Administração, por simples atos de apostila, melhoria de salário ou aumento de vencimentos sem obedecer ao critério de antiguidade e merecimento, de acôrdo com o Regulamento de Promoção, além de ferir os limites fixados em Tabelas e Quadro, o diretor-geral indeferiu pedidos de apostila de:

Emilia de Oliveira, Neusa Ribeiro Monteiro da Silva, Lourival Nunes de Barros, Belquice de Siqueira, Alberto Paes de Barros, Maria José Alves Pereira, Antônia Siqueira do Nascimento, Alcina Nunes de Morais, Orestina de Barros Castro e Manoel Mendes de Carvalho, Numantina Pedroso Daubian, Adília da Silva Pereira, Maria José de Mesquita, Manoel Praxedes da Silva, João da Silva Araújo, Vital Batista Ribeiro, Vitoriano Rodrigues Freire Filho, Maximiniano Enoré, Leonides de Figueiredo, Odir Francisco Rodrigues, Aberides de Arruda, Flávio Ferreira Paes, José Honório do Carmo, Benedita da Glória Pereira Maciel, Maria Benedita do Carmo, José Barboza da Costa, Nicanor Rodrigues de Melo, Joana Pires de Assis, Elza Viegas de Pinho, Hélio Camacho e Henrique Camilo Fernandes.

SALÁRIO-FAMÍLIA

Indefreiu, por falta de apoio legal, os requerimentos de: Eneida de Aquino Wanderley, Dinacyr Pereira de Souza, Clélia Maria Beltrão Nogueira e Armida Rufino de Sales.

REMOÇÃO

Indeferiu, tendo em vista parecer contrário da DR respectiva e por não haver comprovado a alegação, requerimento de: Teófilo José de Magalhães; Conceder remoção "ex-ofício" a: Norma Magalhães Gonzaga e Oswaldo Torres Galvão, para a Diretoria Geral.

— Conceder remoção, a pedido, em virtude de haver comprovado a localização do espôso, Of. Instrutivo do Trib. de Contas, nesta capital, a: Eleumar de Moraes Vargas de Souza — para DR do D. Federal.

Eva da Silva Belloti, pelo mesmo motivo, relativo ao seu espôso, sargento Wilson Belloti.

Maria Anunciada Ferreira — idêntico motivo.

Conceder remoção, a pedido, em face de parecer da DR do Distrito Federal, a: Maria Augusta Teles Silvani — para Diretoria Geral.

NOMEAÇÃO

Encaminhou ao ministro da Viação, requerimento de: Jorge Gonçalves Filho e Manoel Baldoino Leal. Indeferiu, em face do art. 18, da Lei 1711-52, requerimentos de: Manoel Silveira de Freitas e Gilberto Viana Leite — por haver obtido o 1715.o lugar e a obrigatoriedade de ser obedecida a ordem de classificação em concurso.

EXERCÍCIO PROVISÓRIO

Indeferiu pedido de exercício provisório a: Marilia da Silva Lacerda — A requerente já se encontra em exercício provisório na DR de S. Paulo, durante 360 dias, sem que haja no processo motivo ponderável. Hélio de Oliveira Sayão — Da lotação da Diretoria Geral — está em exercício provisório na DR do Distrito Federal, desejando agora ter exercício provisório em São Paulo — sem apresentar motivos justificáveis.

Conceder exercício provisório, pelo prazo de 90 dias, em face de circunstâncias meramente ponderosas, a: Agostinho de Albuquerque Borborema e Adimar Sounier D'Oran, na Diretoria Geral.

DISPENSA

Encaminhou a S. Exa. sr. ministro da Viação, requerimentos de: José Simoneti e Oscar Pinheiro.

Resolve dispensar, a pedido: Edison Falcone de Melo.

ESTABILIDADE

Expediu portarias de acôrdo com o art. 5.º da Lei 2284-54, combinado com o art. 2.º do Decreto 35.914-54, a: José Sauerbrown de Melo, Aline da Silva Sarmento, Dinací Ferreira, José Moacyr Bandeira da Silva e Cyro Alberto Ribeiro.

LEGÍTIMA ACUMULAÇÃO PARA CONTROLADOR DE RENDAS

Nessa função executa o que, em teoria, ensina como Instrutor da Cadeira de Legislação Tributária

É legítima a acumulação do cargo de Controlador, da Secretaria de Finanças da P.D.F., com a função de Instrutor junto à Cadeira de Elementos de Finanças e Legislação Tributária e Fiscal da Faculdade Nacional de Ciências da Universidade do Brasil, foi o que decidiu a Comissão de Acumulação de Cargos, do DASP.

Em seu parecer, a CAC afirma que o cargo de Controlador (para o qual foi reclassificado o funcionário interessado, por fôrça de decisão judicial) tem a tarefa de contrôle de lançamentos e arrecadação, e dos processos que se referem à caracterização dos tributos que lhe são peculiares, com a aplicação da extensa legislação que os criaram e regulamentaram. O Controlador de Rendas — continua o parecer — tem a seu encargo a verificação da arrecadação proveniente de licenças, variando, ùnicamente, a qualidade da renda controlada, ou verificada, sendo mercantil, imobiliária e de licenças, e, ainda, dando pareceres nos processos relativos aos impostos respectivos, executa os despachos referentes aos tributos, calcula as importâncias a serem pagas pelos contribuintes, organiza a inscrição dos devedores e seu cadastro, emite e confere guias e, em geral, pratica todos os atos e trabalhos necessários ao contrôle da arrecadação.

A OUTRA FUNÇAO

A Cadeira de "Elementos de Finanças e Legislação Tributária e Fiscal", de que o funcionário interessado é Instrutor — prossegue o parecer — ministra não só elementos de finanças e aplicação da legislação tributária e fiscal, tais como impôsto sôbre a renda, do sêlo, de consumo, direitos aduaneiros, impôsto sôbre lubrificantes e combustíveis líquidos, impôsto territorial, de transmissão *inter-vivos*, de vendas e consignações, de exportação, predial e licenças de anúncios, de indústria e profissões e diversões públicas. Assim, concluiu a Comissão, existe, no caso, a correlação de matéria entre os dois cargos, de acôrdo com a legislação, já que um aplica, na prática, o que no outro se ensina. A acumulação é lícita para os efeitos do art. 185 da Constituição para aquêle cargo que, dentro das suas atribuições, aplique na prática o que, correlatamente, em teoria no outro cargo — o do magistério — ensina.

O AGRADECIMENTO DE "MISS BRASIL 1955"

Mensagem de reconhecimento à imprensa

O presidente da A. B. I., sr. Herbert Moses, recebeu do srta. Emília Correa Lima, "Miss Brasil 1955", para divulgação, a seguinte mensagem:

"Terminando o período em que, na qualidade de Miss Brasil, tive a honra de representar a mulher brasileira, desejo, por intermédio da culta imprensa de meu país — através do presidente da A. B. I. — expressar o meu imorredouro agradecimento a quantos escreveram a meu respeito, desde os grandes cronistas da palavra escrita e falada desta capital e das outras cidades brasileiras, até os pequenos homens do jornal e do rádio do interior, que foram, todos, extremamente pródigos em palavras de carinho, estímulo e amizade para comigo. Desejo também servir-me da oportunidade para transmitir minha mensagem de gratidão a todos os generosos amigos dêste país e do estrangeiro que a mim se dirigiram por cartas, telegramas ou pessoalmente, trazendo-me o testemunho de sua simpatia e carinho. Quero ainda agradecer de todo o coração as calorosas homenagens que me foram prestadas por ocasião das visitas que fiz aos vários recantos do Brasil, onde fui cumulada de tôda sorte de gentilezas e onde pude bem sentir o quanto é generoso e bom o povo da nossa terra. Guardarei desta fase da minha vida a mais grata recordação e tenho consciência de ter dado o melhor de mim para corresponder à honra que me foi conferida. Neste momento, quando trasnfiro o título à minha sucessora, faço de todo o coração os mais ardentes votos para que a minha linda patrícia conquiste para o Brasil o honroso título de Miss Universo. — *Emília Corrêa Lima.*"

Pão Príncipe — 100% ISENTO DE CONTACTO MANUAL

Peça Pão Príncipe — 100% GOSTOSO

TINTAS YPIRANGA

as mais vendidas no Brasil

proteção! qualidade! beleza!

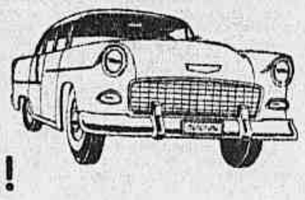

AUTOLACK

CONCENTRADO *

GARANTE UM ACABAMENTO PERFEITO!

LACA NITRO-CELULOSE, DE APLICAÇÃO A PISTOLA

* O alto índice de concentração de AUTOLACK permite mais elevada percentagem de solvente, o que representa mais alto rendimento. Por isto, uma lata de AUTOLACK cobre área maior, proporcionando o máximo de economia.

- Mais fácil de aplicar
- Maior rendimento
- Muito mais brilhante
- Secagem rápida

AUTOLACK — proporciona o máximo de economia porque, além de tôdas estas vantagens, suporta maior número de polimentos.

Um produto das

TINTAS YPIRANGA

- UMA TINTA PARA CADA FIM

85.150

ATOS OFICIAIS

(Continuação da 6.ª página)

reira de geografia geral do Curso Normal Regional, padrão K, que ocupava interinamente, no extinto Território Federal de Ponta Porã;

concedendo aposentadoria — ao artífice Antônio José de Faria, ao comissário de polícia Ataliba Pereira Dias, ao gráfico Euclides Martins Viana, ao detetive José Bezerra de Oliveira Lima, ao guarda civil José Arnaldo, ao detetive Oswaldo Corrêa de Sá, e ao assistente Otávio Fernandes da Costa;

aposentando, o investigador Wellington Carlos Vaz de Melo e o gráfico Lucinda dos Santos Martins;

na pasta da *Viação* — promovendo, por antiguidade, o inspetor de linhas telegráficas Galba Augusto de Carvalho Serrano, da classe J à classe K, a datilógrafa Mary Vela da Cunha, da classe D à classe E, os contadores Newton de Freitas Maia, da classe I à classe J, e Sebastião Julio da classe H à classe I;

concedendo aposentadoria — aos telegrafistas José Marcos de Alcântara, Newton Clovis Murta Maia, Artenio de Azevedo Souza e Lourenço Mesquita de Vasconcelos; o condutor de malas Luiz Alves de Lima; ao oficial administrativo; José Augusto Tavares de Lima, ao engenheiro Romeu de Albuquerque Gouveia e Silva, e ao oficial administrativo Alfredo Avelino Pinto Guimarães;

declarando aposentado compulsòriamente, a partir de 1|11|52, Raimundo da Silva Mendes no cargo da classe I da carreira de motorista;

tornando sem efeito a transferência, a pedido, da parte suplementar para a parte permanente do Quadro III, da postalista Herculia Pinto Mendes;

na pasta da *Fazenda* — concedendo exoneração, de tesoureiro auxiliar (Alfândega de Salvador), padrão K, a Antonio de Oliveira Trocoli e, de correntista, referência 19, a Maria Luiza Bezerra Neto;

nomeando — tesoureiro-auxiliar (Alfandega de Salvador), padrão K, José da Costa Carvalho; e, interinamente, escrivães de Coletoria, classe H, Bailon Lopes Carneiro, Fued Nassar, Luiz Santana de Sousa, Antônio Carlos de Figueiredo;

concedendo autorização a Alcides Pedro da Silva para exercer a função de despachante aduaneiro junto à Alfândega de Santos, na vaga decorrente do falecimento de Guerino Pierry;

aposentando Cláudio dos Santos Selva no cargo da classe K da carreira de escrivão de Coletoria;

concedendo aposentadoria — a Antenor Vitor de Sousa, impressor de valores, ao agente fiscal do Impôsto de Consumo (interior do R.G. do Sul) Américo de Oliveira Amaral, aos oficiais administrativos Alexandre Tácito da Costa, e Antonio Lucena Sobrinho, ao coletor Antônio de Castro Pina, aos impressores de valores Atilio Henrique Taranto, e Eurico Silva, ao auxiliar de portaria Gumercindo Mariano Pereira, aos fiscais aduaneiros José Licindo Lopes e Jucundino Dias Cardoso, ao técnico de mecanização Maria Sesia, aos agentes fiscais do Impôsto de Consumo Mario Jugurtha Couto (interior de Minas) e Manoel Cirino Filho, (interior de S. Paulo), ao trabalhador Oswaldo Benicio Teixeira, aos fiscais aduaneiros Antônio da Costa Pimentel e Ananias Prudente de Araujo, aos contadores Agenor Afonso Cruz e Ari Ferreira Horta, ao trabalhador Horacio Rocha, ao oficial administrativo José da Rocha Batista, ao engenheiro Paulo Beltrão Rodrigues, ao marinheiro Vital José Pereira e ao impressor de valores Waldemiro Pereira da Silva;

declarando aposentado, compulsòriamente, a partir de 27|5|56, Manoel Francisco Moreno, na função de guarda aduaneiro referência 19; e

removendo, a pedido, do interior de Santa Catarina para o interior da Bahia, o agente fiscal do Impôsto de Consumo José Meira de Menezes.

VIDA ESCOTEIRA

REUNIÃO INTERNACIONAL DE BANDEIRANTES NO BRASIL

Em julho de 1957, em Quitandinha, em comemoração ao centenário de nascimento de Baden-Powell — Faia em Londres, a líder bandeirante Rosita Bahiana

LONDRES (B. N. S.) — A sra. Rosita Sampaio Bahiana, do Conselho Nacional do Movimento Brasileiro de Bandeirantes, acaba de participar na Escócia, de conversações relativas à celebração de uma conferência mundial no Rio de Janeiro, em julho de 1957.

Em entrevista concedida a um correspondente do B. N. S., a dirigente em questão informou ter representado o hemisfério ocidental na reunião celebrada na semana passada na Escócia, pelo Comitê Mundial da Associação Internacional de Bandeirantes. Nessa reunião, tratou-se dos planos referentes a uma reunião mundial que se reveste de excepcional importância por fazer parte das comemorações do centenário do nascimento do fundador do Escotismo, Lord Bader-Powel. Acrescentou a representante brasileira, que essa será a primeira conferência internacional de seu tipo a realizar-se no seu país. Espera que a ela compareçam todos os países membros.

As sessões de conferência terão por palco o famoso centro de reuniões internacionais, o hotel Quitandinha. Foram organizadas três excursões para os delegados. A primeira será à Bahia segunda será uma visita ao estado de Minas Gerais, finalmente, irão a São Paulo, afora estas excursões haverá outras visitas na própria cidade do Rio de Janeiro e nos seus arredores.

Durante o período da conferência, de 8 a 18 de julho, será instalado um acampamento para 300 bandeirantes procedentes de tôdas as regiões do Brasil e de países próximos. A sra. Rosita Bahiana informou ainda, que está sendo construido no Rio de Janeiro um nôvo edifício para a sede do Movimento Brasileiro de Bandeirantes. Trata-se de um projeto de preenderá também um hospital para grande interêsse, uma vez que commoças.

"BANDEIRANTES DO AR"

O programa "Bandeirantes do Ar" transmitido todos os sábados às 14,30 horas, pela Rádio Roquette Pinto, a partir do vindouro sábado, passará a irradiar notícias escoteiras, principalmente do Distrito Federal. Este programa dirigido pela profa. Maria de Lourdes Alves é — segundo o seu "slogam" — "um programa feito pelos estudantes para os estudantes". A parte noticiosa, está entregue ao jovem Pedro Jorge.

FESTA "JULHINA" DOS ESCOTEIROS DA ALCINDO GUANABARA

Os escoteiros da Alcindo Guanabara, da Light, promoverão no domingo 1.º de julho a sua festa "julhina" em analogia às festas realizadas no mês de junho. Esta festa que tem por objetivo arrecadar fundos para a caixa do Grupo, constará de baile, leilões, barracas de sorte, pescarias, casamentos e terá lugar no salão do Ginásio Independência, à rua José do Patrocinio, 171 Grajaú, a partir das 15 horas. Para esta "julhina" estão convidados os antigos escoteiros da Light e os badenianos cariocas, bem como suas famílias.

REUNIÃO DE ESCOTEIROS SENIORES CARIOCAS

Reuniram-se segunda-feira última, os escoteiros seniores graduados sob a direção do assistente do ramo, do Comissário de Escoteiros. Na reunião realizada na sede regional foi abordado o assunto referente a próxima atividade, o Dia da Montanha, tendo ficado assentado que será efetuada nos dias 7 e 8 de julho próximos, em Teresópolis, Estado do Rio.

OS PREFEITOS BRASILEIROS VISITAM CHATTANOOGA

Acham o café muito ralo... — O prefeito da cidade pede desculpas por haverem servido chá gelado aos visitantes

CHATTANOOGA, 19. "Quando voltarmos diremos ao nosso povo que a grande amizade entre a nossa nação e a vossa continua e deve continuar para sempre", disse o dr. Aniz Brada, presidente da Associação de Prefeitos de São Paulo, porta-voz de mais de 60 autoridades municipais brasileiras que ora visitam os Estados Unidos, ao responder, num banquete, à saudação feita pelo prefeito desta cidade, P. R. Olgiati e às palavras do Juiz do Condado de Hamilton, sr. Wilkes Thrasher.

O juiz Thrasher chamou a atenção para o longo passado de amizade entre o Brasil e os Estados Unidos, e, particularmente, para a rapidez com que o Brasil apoiou os Estados Unidos na II Guerra Mundial.

Os ilustres visitantes brasileiros partirão ainda hoje para Atlanta, Geórgia, de onde seguirão para Miami, Flórida, regressando, então, ao Brasil.

A visita foi organizada pelo senhor Clóvis N. da Silva, vice-cônsul honorário do Brasil em Jacksonville, Flórida. Êle acompanhou os visitantes atuando como intérprete.

A estada em Chattanooga incluiu uma visita à reprêsa Chickamauga, um projeto hidrelétrico da Administração do Vale do Tennessee, bem como a vários pontos pitorescos da região, inclusive a Montanha Lookout, de cujo cimo puderam avistar sete Estados.

Chattanooga tem uma das mais importantes moagens de café do país, a Fleetwood, que os prefeitos paulistas insistiram em visitar, para ver o que estava sendo feito com o principal produto brasileiro.

Em tom de brincadeira, os visitantes disseram: "Quando nós coamos um café, no Brasil, o resultado é uma tinta..." Parece que acharam muito fraco o café que lhes foi servido. Depois do banquete, o prefeito Olgiati pediu desculpas aos seus colegas brasileiros por servir "chá gelado"... I. P. S.

COMO SURGIU O REAL GABINETE PORTUGUÊS DE LEITURA

Os portuguêses domiciliados no Rio de Janeiro, sentiam a necessidade da fundação de um centro recreativo onde lhes fôsse permitido ilustrar o espírito através da leitura de livros e periódicos da época.

Essa idéia de Francisco Eduardo Viana teve franca acolhida de muitos outros, destacando-se o Dr. José Marcelino da Rocha, advogado de nomeada e possuidor de sólida cultura. Estava lançada a semente da fundação do Gabinete Português de Leitura.

No dia 14 de maio de 1837, na casa número 20, da Rua Direita (hoje 1.º de Março) foi fundado o Gabinete Português de Leitura; mas, sòmente a 10 de julho de 1880, na comemoração do tri-centenário de Camões, foi lançada a primeira pedra da atual sede, com a presença de D. Pedro II.

Organizada a instituição, sob a forma de sociedade por ações de capital indeterminado, tem por fim promover a instrução entre os seus associados ou não, com a criação e manutenção de uma livraria de caráter literário e científico, em obras impressas ou manuscritas, sôbre vários assuntos e em diversos idiomas. E' regida por Diretoria, composta de 8 membros, bienalmente eleitos, sendo estimado em Cr$ 3.879.485,00 o seu atual patrimônio.

Cêrca de 60 pessoas frequentam, diàriamente, o salão da biblioteca, onde em 1520 compartimentos encontram-se coleções bibliográficas, classificadas, num total de 120.000 volumes.

Quantitativa e qualitativamente, a biblioteca do Gabinete Português de Leitura se situa em honroso lugar entre as congêneres. É uma riqueza em constante renovação, não só com obras de autores lusitanos como ainda com traduções das obras de escritores de nomeada, de outros países.

Ademais, o govêrno português, por decreto de 15 de março de 1935, determinou que a Biblioteca Nacional de Lisboa receba de todos os editôres lusos um exemplar das obras por êles editadas, para ser remetido ao Gabinete do Rio.

Inúmeras conferências literárias, pronunciadas por portuguêses e brasileiros têm sido realizadas nos salões do Gabinete Português, que, é, sem dúvida, um marco da cultura portuguêsa no Brasil.

Hoje em dia, brasileiros e portuguêses, sem distinção, são atendidos com a mesma afabilidade de trato na biblioteca do Gabinete que assim se constitui numa preciosa fonte de ensinamentos para os estudiosos.

DEFINE O SR. BIAS FORTES AS DIRETRIZES E PROPÓSITOS DO SEU GOVÊRNO

Encaminhada à Assembléia a primeira mensagem do governador mineiro – Severo escrúpulo na gestão da coisa pública – Minas sofre o saque da exportação desordenada de suas matérias-primas – Expansão econômica com base na agricultura e pecuária – Deficit orçamentário maior do que o previsto – Voto pela confraternização partidária e defesa dos interêsses econômicos e políticos do Estado

BELO HORIZONTE, 18 (Da Sucursal) — O sr. Bias Fortes, governador de Minas Gerais, apresentou à Assembléia Legislativa sua primeira Mensagem, cuja introdução transcrevemos abaixo, visto delinear o pensamento do govêrno mineiro. É o seguinte o texto do importante documento:

"Senhores membros da Assembléia Legislativa:

É a primeira vez que nos dirigimos, como governador, aos representantes do povo mineiro com assento nessa ilustre Assembléia. Cabe-nos, pois, a oportunidade de fixar as diretrizes e resumir os propósitos com que pretendemos desincumbir-nos da honrosa missão que nos foi confiada.

RIGOROSA MORALIDADE

A fidelidade a certos princípios de moral política, de que dá testemunho a nossa conduta no exercício de vários postos de administração, parece bastante para assegurar que não nos desviaremos da linha do mais severo escrúpulo na gestão da coisa pública. Mercê de Deus, temos a consciência tranquila, podendo dizer aos mineiros que não nos afastaremos dêsse objetivo, que também foi o dos nossos antecessores no Palácio da Liberdade.

Estamos todos sentindo, hoje mais do que nunca, que o prestígio das instituições democráticas impõe aos homens que as servem, no Govêrno ou em outros postos de representação popular, o dever de não transigirem com interêsses privados, em detrimento das verdadeiras conveniências coletivas.

As características políticas e sociais da hora que vivemos estão mostrando que o regime não conseguirá sobreviver, se não levarmos a efeito, com decisão e firmeza, certas reformas indispensáveis ao fortalecimento da sua estrutura jurídica e da sua base moral.

PERFEITO ENTENDIMENTO POLÍTICO

O encontro das correntes de opinião em tôrno das reivindicações da comunidade sòmente será possível num clima de perfeito entendimento fora do qual ninguém poderá responder pela sorte da democracia no Brasil. É preciso que se renove a nossa mentalidade política, à base de uma sociedade mais unida, pois o destino do cidadão não se pode dissociar do destino do Estado.

Se nos quiserem fazer justiça, é impossível não reconhecer que a nossa carreira pública tem sido, desde o início, um sincero e permanente esfôrço para evitar as áreas de atrito dominadas pelos ressentimentos dos indivíduos e dos grupos. Detestamos os pequeninos dissídios pessoais, o choque das ambições inconciliáveis com os altos interêsses de Minas e do País. E é por isso que ainda não desesperamos de que os homens públicos da nossa terra se decidam, afinal, a situar as exigências do bem-comum um pouco acima das estéreis contendas que os dividem.

Os mineiros sempre compreenderam que as virtudes morais representam condição essencial para o exercício do poder. Sòmente elas poderão impedir os abusos traduzidos em violência aos direitos dos cidadãos, como também fechar o caminho à prática de processos levianos na aplicação do dinheiro do povo.

RESPEITO AO DIREITO DE OPOSIÇÃO

Para nós, o roteiro já foi traçado pela própria tradição da conduta moral dos mineiros. Basta que não sejamos infiéis à lição dos que vieram antes de nós. E o que êsse exemplo nos aconselha é a sermos retos e justos no exercício do poder, respeitando os direitos de todos, a começar pelos direitos daqueles que divergem do Govêrno.

Parece que os nossos antecedentes tornam desnecessário acentuarmos que, dentro dêsses princípios, não esqueceremos os nossos compromissos com os partidos que nos elegeram. A êstes queremos lembrar, agora, que nas limitações a todos nós impostas pela moral e pela lei é que estão a nossa fôrça e a nossa autoridade. Não nos envaideça a vitória, que não confere sòmente direitos, mas também prescreve deveres, o mais grave dos quais é a tolerância, a compreensão, a longanimidade em face das reações do adversário. Não conquistamos o poder para hostilizar aos que ontem estiveram contra nós, mas que poderão, amanhã trazer lealmente à Administração que constituímos a ajuda da sua cooperação em benefício da terra mineira. Que continuem êles a dissentir da orientação dos Partidos Coligados. É natural que assim procedam. Mas que não se recusem a Minas os serviços de tantos homens eminentes, que as circunstâncias colocaram em campo político que não é o nosso.

JUSTIÇA E CONCÓRDIA

É possível que os inimigos mais recalcitrantes da situação, ou mesmo alguns amigos do Govêrno, desejem que mudemos de rumo, resvalando para o plano inclinado das reconvenções odiosas. Se é isso o que pretendem, estão longe de alcançá-lo. Hão de ver-nos, invariàvelmente, na chefia do Executivo do Estado, como nos viram em outros momentos da nossa modesta carreira pública: impermeáveis às insinuações do ódio partidário e com o coração aberto a tôdas as inspirações de justiça e de concórdia. Sabemos que é êsse o melhor meio de não decairmos da confiança dos mineiros, como também de preservarmos a autoridade moral da alta magistratura que exercemos por delegação expressa do povo, sempre generoso nos seus julgamentos.

Afastada a influência perturbadora dos equívocos entre o Govêrno e a oposição, teremos o direito de solicitar a cooperação de todos os partidos, que, unidos e em ação conjunta, tornarão fàcilmente superáveis os problemas que afligem os mineiros.

EXPORTAÇÃO DE MATÉRIAS-PRIMAS

Não nos move nesse voto pela confraternização das fôrças partidárias, em tôrno e em defesa dos interêsses do Estado e do País, qualquer sentimento de ordem pessoal, mas tão sòmente o propósito de associar ao esfôrço da administração pública a boa-vontade de quantos se disponham a servir com lealdade a nossa terra, que não pode ser um feudo de facções vitoriosas. Mas comecemos por não esconder certas verdades ainda mal percebidas por grande parte dos mineiros. E entre outras certezas que preocupam o Govêrno, está a de que Minas continua a sofrer o saque da exportação desordenada das matérias-primas do nosso subsolo. Devemos proclamar, no entanto, que nem todos ignoram essa situação. Agora mesmo, conforta-nos verificar que as classes produtoras do Estado, através dos seus órgãos mais representativos, estão empenhadas num movimento de larga envergadura, em defesa dos interêsses fundamentais da nossa economia.

Cumpre-nos acentuar, a propósito, que a exploração das jazidas minerais é um assunto para o qual precisa o Govêrno voltar interessadamente as suas vistas. Se é verdade que a êsse assunto estão vinculadas as exigências do desenvolvimento geral do Brasil, não é menos certo que a elas vem sendo sacrificado o futuro de Minas.

REFORMA DO CÓDIGO DE MINAS

Para que cesse êsse estado de coisas, impõe-se, entre outras providências, uma urgente revisão do Código de Minas, no sentido de serem favorecidas as regiões do País onde se encontram as matérias-primas indispensáveis às indústrias de base. Seria muito mais justo que a legislação brasileira facilitasse aos Estados que possuem aquelas matérias-primas os meios necessários à sua transformação. Minas não pode recusar ao Brasil uma parte das riquezas do seu subsolo. Mas não deve renunciar ao direito de também instalar no seu território as indústrias que se nutrem das nossas reservas minerais. A reforma do Código de Minas, nos pontos que já não se ajustam às exigências da hora atual, poderia defender-nos de dificuldades futuras, conseqüentes da saída de mercadoria restrita a uma única safra e que não deixa a quem a aliena senão a certeza de haver feito o pior dos negócios. Desde, porém, que se considere inoportuna a revisão do Código de Minas, está nas mãos do Congresso votar uma lei geral em benefício dos Estados que alimentam as indústrias básicas do País, esquecidos de que também êles devem incorporar-se ao movimento de evolução da economia nacional. O que não é razoável, por não ser justo, é que, com o apoio financeiro da União, se elejam preferencialmente os Estados que não dispõem de minério de ferro, nem de outras matérias-primas de origem mineral, para sedes das indústrias que as transformam. Basta salientarmos, para sublinhar o desacêrto dessa política, que organizações industriais sustentadas com a matéria-prima de procedência mineira contabilizam uma receita superior a tôda a arrecadação do nosso Estado.

DEFESA INTRANSIGENTE DO NOSSO ESTADO

Como órgão do Poder Executivo, devemos declarar, sem qualquer hesitação da consciência, que seremos inflexíveis na defesa da economia de Minas, como também dos interêsses políticos da nossa terra, negando a adesão do nosso Govêrno a tudo o que nos pareça contrário à igualdade de direitos dos Estados.

Para essa atitude de fidelidade ao povo mineiro é que esperamos contar com o apoio de todos os partidos. Para êsse movimento de estrita reivindicação do que tem sido negado a Minas Gerais, é que convocamos as fôrças de opinião do Estado, especialmente a Assembléia Legislativa e a nossa representação na Câmara e no Senado. Não estamos falando em nome das conveniências do atual Govêrno, ao fim do qual consideraremos encerrada a nossa passagem pela vida pública. Formulando êste apêlo, nós o fazemos em nome da comunidade mineira, que, votada permanentemente ao serviço do Brasil espera que os detentores transitórios do poder façam justiça aos seus sentimentos de profunda identificação com os interêsses impessoais da Pátria comum.

APOIO À AGRICULTURA E À PECUÁRIA

Como já tivemos ocasião de observar, o problema da expansão da economia mineira, com base na agricultura e na pecuária, constitui uma das preocupações mais absorventes da atual administração do Estado. Tudo faremos para restaurar essas duas fontes de riqueza pública e privada, que precisam receber um impulso correspondente às suas possibilidades de desenvolvimento. Nesse capítulo, por não acreditarmos muito na eficiência dos nossos processos burocráticos, oferecemos à consideração dessa augusta Assembléia, resumido em um projeto de lei, o nosso ponto de vista sôbre a criação de uma sociedade de economia mista, que, em estreita colaboração com a classe rural, ponha em prática as medidas indispensáveis à revitalização da nossa economia agropecuária.

Como fazendeiro, sugerimos essa solução, para dividir um pouco as responsabilidades com uma categoria de criadores de riqueza que vivem em luta constante com as maiores dificuldades, sem braços que se ajudem no seu trabalho, sem crédito, sem aparelhamento de armazéns e silos, sem sementes, sem irrigação, sem inseticidas, sem defesa sanitária eficiente, e que, não obstante, continuam a contribuir decisivamente para a satisfação das necessidades gerais do Estado.

Estamos convencidos de que, transformada em lei essa proposição, daremos um passo à frente no sentido da mobilização dos recursos com que a natureza nos dotou. E' de salientar-se que o problema da conclusão das obras, empreendidas na administração passada, do Frigorífico de Carreira Comprida e da Fábrica de Fertilizantes do Araxá, há de encontrar nessa nova organização os elementos indispensáveis ao seu solucionamento.

ENERGIA E TRANSPORTES

Lançadas as bases de renovação econômica acima esboçadas, e nas quais se oferecerá o melhor estímulo ao espírito de iniciativa dos mineiros, devemos pensar na eletrificação da zona rural, que poderá ser realizada com o desdobramento do programa já planejado pela CEMIG.

No entanto, para que seja eficiente a nossa cooperação em favor da lavoura e da pecuária, torna-se também necessário voltarmos a nossa atenção para o problema dos transportes. Levanta-se um verdadeiro clamor, no Estado inteiro, em tôrno da questão da deficiência do nosso sistema de comunicações, uma vez que a Central do Brasil vive em função do transporte de minérios para os parques metalúrgicos sediados fora de Minas.

São alarmantes para a nossa economia as tarifas especiais que foram estabelecidas para o transporte de minério de ferro, com sacrifício dos outros produtos, cujos fretes tiveram de ser elevados, para cobrir o "deficit" das ferrovias.

E' indispensável, pois, que a União colabore mais eficazmente na remodelação e aparelhagem das estradas de ferro que cortam o nosso território, a fim de que elas possam, de fato, atender às necessidades do desenvolvimento da economia mineira. Não se invoque, como obstáculo a essa política, qualquer razão de natureza regionalista, pois o problema não é apenas mineiro, mas também nacional, visto que é do nosso Estado que se retira a matéria-prima para as indústrias estratégicas e de base, instaladas em outros pontos do País.

APÔIO DO GOVÊRNO FEDERAL

Estamos certos de que o atual presidente da República, filho dêste grande Estado e habituado ao meneio dos nossos problemas, adotará medidas completas, de equidade e justiça, que interessam também ao Brasil, aparelhando convenientemente a Central, a Rêde Mineira e a Estrada de Ferro Leopoldina, e, dêsse modo, conjurando a crise de transportes.

Coube a S. Exa. o Sr. Juscelino Kubitschek, no exercício do Govêrno do Estado, compensar, com a sua clarividência, através da construção de estradas de rodagem, as falhas das ferrovias, para melhor atender ao imperativo da distribuição e circulação de riquezas. Esta providência teve a mais benéfica repercussão na defesa da nossa economia, mas não bastou para prevenir a elevação do custo das mercadorias, conseqüente do encarecimento do transporte.

Prosseguindo na execução dêsse programa, devemos promover a pavimentação das estradas já construídas e construir outras, como auxiliares das vias férreas.

Ainda com referência a êsse problema, devemos chamar a atenção dos homens públicos de Minas e do País para uma questão que é nacional, e não mineira, ou seja a navegação do rio São Francisco. Já estamos promovendo gestões junto ao Govêrno Federal e à Comissão do Vale do São Francisco, para o início da barragem das Três Marias, que, uma vez realizada, resolverá o problema da navegação do Médio e do Baixo São Francisco, além de trazer consideráveis vantagens para o aproveitamento econômico da região.

Se dermos êsse impulso à expansão das fôrças vivas do Estado, com a cooperação espontânea e eficaz de todos os mineiros, será fácil sanear e consolidar as finanças, armando o Tesouro dos recursos imprescindíveis para ocorrer às necessidades comuns.

NOVA DISCRIMINAÇÃO DE RENDAS

Vimos insistindo, há muito tempo, na conveniência de uma reforma da Constituição Federal, em vários pontos que a observação e a experiência demonstraram que já não atendem às exigências atuais da vida brasileira.

No que se relaciona com os interêsses dos Estados, salta à vista o problema da discriminação de rendas, impondo-se a adoção de um critério que atribua um quinhão mais justo aos Municípios e às Unidades Federativas. Para que se torne efetivo o princípio de autonomia dos Estados-membros consagrado em nossa Carta Política, parece-nos indispensável eliminar-se o cordão umbelical que prende o aparelho administrativo ao Tesouro Nacional e ao Banco do Brasil.

Esta é uma questão em face da qual os Estados e Municípios não podem continuar indiferentes. O Congresso Nacional precisa estabelecer as normas de uma partilha de rendas que, acudindo à deficiência da receita das Unidades Federadas, reorganize em novas bases o sistema de distribuição das rendas internas. Sem a adoção de medida dêsse porte, o regime federativo no Brasil continuará a contravir à sua própria natureza, com inegável prejuízo para a segurança dos vínculos da unidade nacional.

É incontestável que os governantes

Sr. Bias Fortes

só poderão responder pela estabilidade financeira, se mantiverem o equilíbrio entre a receita e a despesa. Cabe à Assembléia Legislativa uma alta soma de responsabilidade nessa área dos seus deveres. É urgente que ponhamos têrmo à prática da votação de orçamentos deficitários. Bem sabemos que não é fácil conter os parlamentos e os governos, quando se trata de autorizar despesas de caráter reprodutivo. A reação se impõe, no entanto, se quisermos conduzir os negócios públicos com lucidez e bom-senso. O problema financeiro, como observou um eminente homem público de Minas será sempre o "vigia implacável", advertindo-nos constantemente de que tôda a cautela ainda é pouca quando se penetra nesse domínio da administração. A propósito, lembraríamos, como êle, as palavras de Gladstone ao Primeiro Ministro da França: "Velai pelas finanças, Senhor Presidente; é por elas que as democracias podem perecer".

REFORMA TRIBUTÁRIA

Nessa ordem de idéias, devemos salientar que, para a realização de serviços que não possam ser custeados pela receita ordinária, não vemos outro recurso senão o apêlo a financiamentos a longo prazo, de modo que os govêrnos consigam ser pontuais na satisfação dos seus compromissos, resguardando com essa conduta as susceptibilidades do crédito público.

Todos sabem que não é possível esperar receitas estáveis enquanto perdurar o regime tributário que vigora em Minas por maior que seja o esfôrço dos agentes da fiscalização. Daí a importância que assume neste Estado o impôsto territorial, para cuja revisão não dispensaremos a colaboração das classes rurais. Já demonstramos, quando se agitou o problema, o aprêço que nos merecem as manifestações dessas classes, diante de cujos representantes tivemos o ensejo de esclarecer os motivos que levaram o Govêrno a promover a revisão dos valores das terras. Estamos convencidos de que se trata de um problema intimamente ligado ao imperativo da reconstrução das bases da nossa economia agrária. E é por isto que, para a sua solução, esperamos contar com a boa vontade de todos os proprietários rurais.

HERANÇA PESADA

Ainda no plano da política financeira, devemos pôr em relêvo as dificuldades quase insuperáveis da herança que recolhemos, atendendo-se a que o orçamento votado — Lei n.º 1.348, de 29 de novembro de 1955 — acusa de início um "deficit" de ...... Cr$ 940.548.370,90 (novecentos e quarenta milhões quinhentos e quarenta e oito mil, trezentos e setenta cruzeiros e noventa centavos).

A receita prevista na referida lei é de Cr$ 4.670.900.000,00 (quatro bilhões, seiscentos e setenta milhões e novecentos mil cruzeiros), estando a despesa fixada em Cr$ 5.611.448.370,90 (cinco bilhões, seiscentos e onze milhões, quatrocentos e quarenta e oito mil, trezentos e setenta cruzeiros e noventa centavos). É de salientar-se que em várias rubricas da despesa houve deficiência nas dotações o que por certo, elevará ainda mais o "deficit" previsto.

CONTRÔLE DO ORÇAMENTO

A execução orçamentária, pois, nos forçou à compressão de despesas e, nesse sentido, temos procurado disciplinar o nosso modo de agir, evitando autorizar obras adiáveis e só prosseguindo nas que dispõem de recursos extra-orçamentários, por meio de financiamentos próprios.

Para se estabelecer um plano ordenado, organizou-se, de acôrdo com os Secretários de Estado, uma comissão encarregada de traçar um programa de economia na execução do orçamento pondo-se ordem na realização das despesas. Esperamos que essa política, praticada com método e segurança, regularizará a situação financeira, influindo no sentido de reduzir o "deficit".

CONSOLIDAÇÃO DA DÍVIDA

Submetidas as despesas a êsse sistema de contrôle, passou a ser preocupação do Govêrno a melhoria do aparelho fiscalizador e arrecadador, a fim de se estimular o aumento da receita. É sabido que para estabelecer o equilíbrio orçamentário — alvo preferencial da nossa atenção — não bastavam as providências acima especificadas. Foi também necessário examinar o problema extra-orçamentário, que tem origem em compromissos anteriormente contraídos e representados por dívidas exigíveis em curto prazo, com o acréscimo de juros. Procurou-se, dessa forma, um entendimento com o Govêrno Federal através do Banco do Brasil, visando a consolidar a dívida mineira, nos têrmos do que já havia sido feito por aquele estabelecimento de crédito com vários outros Estados.

Dentro dêsse esquema, e se pudermos contar com a vossa colaboração, esperamos regularizar a situação financeira no menor prazo possível.

AUXÍLIO AOS MUNICÍPIOS

Dispensamo-nos de encarecer a atenção com que encaramos nas condições atuais do Estado, o problema da administração das comunas. Cremos que andará avisadamente o Govêrno, se não poupar esforços para impedir que os Municípios continuem em regime de "deficit". Reconhecemos as dificuldades para se exercer nesse sentido a influência do Estado, tão delicados são os melindres da autonomia municipal. Preconizamos, por isso mesmo, a solução de uma reforma da Lei Magna, na parte referente à discriminação de rendas. Salientamos a propósito, que a receita municipal tem crescido de ano para ano, em função do desenvolvimento econômico do Estado, como também, e principalmente, em conseqüência da inflação e por fôrça da quota do impôsto de renda que foi atribuída aos Municípios. Não obstante, a receita por êles arrecadada ainda está longe de ser suficiente para que possam atender às suas necessidades essenciais.

Abordando êsse tema, que para nós se reveste de particular importância, queremos assinalar que, no curso da nossa campanha política, tivemos oportunidade de verificar de perto a precariedade das condições de vida das populações urbanas do interior. A muitas delas quase tudo tem faltado, continuando uma grande maioria de cidades sem serviço regular de abastecimento de água sem esgotos e sem iluminação.

A tentação de realizar obra de fachada vem empolgando o ânimo de alguns administradores municipais, que, não tendo a previdência de acumular recursos, para a execução de serviços mais indispensáveis, malbaratam a receita em melhoramentos adiáveis e não reprodutivos.

Anunciamos em nossa campanha de candidato que, se fôssemos eleitos, teríamos a preocupação de assegurar apoio financeiro aos prefeitos para a execução de programas destinados a criar condições de relativo confôrto para as populações do interior, sem levarmos em conta a situação política local.

EMPRÉSTIMOS

Com êste pensamento, temos procurado facilitar os empréstimos solicitados pelos administradores municipais e destinados à realização de obras mais urgentes. A solução do problema financeiro das comunas não será possível, no entanto se o Congresso Nacional, como já salientamos, não estabelecer uma distribuição mais equitativa de tributos, através da qual se ponham ao alcance daquelas unidades administrativas os elementos indispensáveis ao seu progresso.

Se bem reconheçamos e proclamemos o alto sentido político da autonomia dos Municípios — "escolas primárias da democracia" — queremos assinalar que, com referência às Estâncias Hidrominerais, a questão se apresenta sob aspecto completamente diverso. Preocupado com o melhor aproveitamento das riquezas das cidades hidro-termo-climáticas, o legislador de 1904 criou as Prefeituras das Estâncias e, por intermédio de prefeitos nomeados, passou o Estado a exercer o contrôle das administrações locais, suprindo as suas deficiências e aumentando os recursos com que elas poderiam contar para a solução dos seus problemas. A Constituição Federal conferiu, porém, aos Estados o direito de optarem pelo regime administrativo que mais conviesse às cidades hidriáticas, tendo Minas conservado a plena autonomia dessas comunas.

Em virtude de tal decisão, ficaram as Estâncias colocadas em pé de igualdade com os demais Municípios. Se, de um ponto de vista puramente teórico, lucraram elas com a orientação adotada, viu-se o Govêrno Estadual na contingência de não interferir, sob qualquer pretexto, nos negócios que se deslocaram para a órbita exclusiva da autonomia local. E' verdade que a Constituição Federal, no artigo 153, parágrafo 4.º, estatui que a União auxiliará os Estados nas medidas de aparelhamento das Estâncias Termo-Minerais, cujas águas tenham aplicação terapêutica. Nesse assunto, a Constituição Mineira estabeleceu duas cláusulas, constantes, a primeira, do art. 167, referente às cidades de turismo; estipulada, a outra, no artigo 168, que versa sôbre as estações de cura e repouso. E o Govêrno Federal, pela Lei n.º 2.661, de 3 de dezembro de 1955, regulamentou o parágrafo 4.º do artigo 153 da Constituição, armando, em princípio, os Estados para enfrentarem as exigências do problema.

ESTÂNCIAS E MUNICÍPIOS

Estamos convencidos de que, para se tornarem efetivas as medidas consubstanciadas nessa lei, deve a Assembléia Legislativa fixar normas legais, estabelecendo a necessária distinção entre as Estâncias e os demais Municípios, a fim de possibilitar a intervenção do Estado. Nesses têrmos, caberia à Assembléia examinar duas hipóteses: ou a cassação da autonomia das Estâncias e a organização de um Departamento Autônomo, em novos moldes, com legislação própria e atualizada, ou a manutenção do regime vigente, realizando-se uma mudança radical do sistema de administração dessas comunas, a qual permita que com elas se firmem convênios, cuja execução deve ser supervisionada pelo próprio Estado.

Esta última alternativa, segundo estamos informados já foi objeto da atenção do legislador mineiro, que sòmente não adotou tal providência por um justificado sentimento de respeito à autonomia municipal.

Como já vimos pelos dispositivos constitucionais, é o Estado o órgão que superintende tôdas as medidas referentes às Estâncias, assumindo, portanto, o comando. Já que lhe cabe a responsabilidade de zelar para que não se convertam em letra morta os privilégios concedidos a essas unidades administrativas.

Se os constituintes de 1946 tivessem o propósito de conferir autonomia às Estâncias, o dispositivo do parágrafo 4.º do artigo 153 seria concebido em têrmos como êstes: "O Município que seja ou venha a ser considerado como Estância Hidro-Mineral, promoverá o seu próprio aparelhamento, que será custeado pelo Estado, através de verbas incluídas no orçamento".

Pela Constituição Federal, cabe ao Estado assegurar os benefícios que devem receber as Estâncias para o provimento de suas necessidades, mediante auxílio fornecido pela União.

Robustecendo êste nosso ponto de vista, a Lei 2.661, que regulamentou o dispositivo constitucional em referência, reafirmou, nos artigos 1.º, 2.º, e 4.º, que aos Estados compete definir por lei o que seja uma Estância Hidro-Mineral e que, para efeito do recebimento dos favores de que vimos tratando, o Estado é que deve promover, por intermédio dos seus órgãos técnicos, as medidas gerais e especiais para êsse fim. Daí se deduz que a Estância, sob êsse aspecto, estará sempre na dependência do Estado, sobretudo quando trate de receber qualquer auxílio do Govêrno Federal. É claro que, cabendo ao Estado o papel primordial em tôdas as relações que se impuserem para o efeito de tais vantagens, estão as Estâncias tuteladas pelas deliberações do Govêrno Estadual. Cabendo a êste as principais responsabilidades, deve também, por fôrça de tal situação, ter a faculdade de promover os planejamentos e fiscalizar a aplicação das verbas destinadas à manutenção e melhoria das nossas estações climáticas.

Na competência dos poderes estaduais inclui a Constituição Federal a de zelar pela vida dessas comunas, colocando-as em situação diferente da dos demais Municípios.

É sabido, porém, que a Lei Orgânica dos Municípios não visou êsse ângulo particular do problema, e colocou as Estâncias Hidro-Minerais do Estado em têrmos de não poderem usufruir dos favores que lhes foram outorgados pelas nossas Cartas Constitucionais.

Como se vê, não convindo a cassação da autonomia, devemos estudar, dentro das linhas da legislação em vigor, o que poderá ser feito para melhorar as condições dêsses Municípios.

É nosso pensamento na regulamentação da lei 1.222, de 4 de fevereiro de 1955, que criou o Instituto de Hidrologia e Climatologia, atenuar as dificuldades presentes, a fim de ampliar as medidas de assistência às Estâncias.

Estamos procedendo a estudos para verificar a possibilidade de se estabelecer uma linha divisória de competências, sem ferir a autonomia municipal, de modo a instituir a prática de convênios entre o Estado e o Município. O Instituto de Hidrologia e Climatologia terá representantes de tôdas as Estâncias, constituindo-se uma equipe de técnicos e administradores, supervisionada pelo Estado.

Apressando a instalação dêsse órgão, temos o pensamento de adaptá-lo às disposições do Código de Águas Minerais, a fim de que possa êle exercer convenientemente as suas importantes funções, consistindo a principal delas em traçar e executar um plano técnico e científico em favor da hidrologia nacional.

ACONTECIMENTOS SIGNIFICATIVOS

Temos o prazer de mencionar, entre os acontecimentos mais significativos dêsses quatro meses e meio de govêrno, as visitas que, em caráter oficial, fêz ao Estado de Minas o senhor presidente Juscelino Kubitschek, quando da inauguração das novas instalações da Mannesmann, da passagem do centenário de Uberaba e da inauguração da Fábrica de Cimento Cauê.

Minas foi também distinguida com a visita do general Henrique Teixeira Lott, ministro da Guerra, que, como convidado especial do govêrno do Estado, foi o orador das comemorações de 21 de abril, na Cidade de Ouro Prêto.

Recebemos ainda as visitas do senhor núncio apostólico, dom Armando Lombardi; do sr. Vincent Auriol, ex-presidente da República Francesa; do embaixador da Itália, sr. Blasco Lanza d'Ajeta, marquês de Trabia, e do sr. Clóvis Salgado, ministro da Educação e ex-governador de Minas. Em caráter não oficial, visitaram o nosso Estado, além de outras personalidades de destaque, os ministros José Maria Alkmim, Maurício de Medeiros, Ernesto Dornelles e Parsifal Barroso.

* * *

Em atenção a honroso convite do governador Francisco Aguiar, tivemos o prazer de visitar o Estado do Espírito Santo, aproveitando a ocasião para uma troca de idéias sôbre problemas administrativos que interessam aos dois Estados.

LIMITES COM O ESPÍRITO SANTO

Tão logo nos empossamos no govêrno, sentimos a urgência com que se colocou sob as nossas vistas a questão de limites com o Espírito Santo. Era imperioso abrir espaço a êsse problema entre as primeiras preocupações do Executivo. A antiga pendência de limites estava a exigir o maior esfôrço ao nosso alcance, pois não era possível retardar ainda mais a solução que há tanto tempo se procura. Dentro do mesmo propósito de conciliação que presidiu aos entendimentos com outros Estados limítrofes, consideramos que seria possível a Minas e ao Espírito Santo ajustar os seus pontos de vista, pondo têrmo para sempre ao dissídio secular que ainda perturba as suas relações de caráter administrativo. Estabelecemos essa distinção, visto que o desencontro de opiniões com referência aos limites não teve fôrça para comprometer os vínculos de fraterna amizade que nos ligam ao povo do Espírito Santo. E não devemos esconder, por outro lado, que essa lamentável divergência geográfica continua a gerar conflitos de jurisdição, cujas conseqüências são atenuadas, felizmente, pelo com senso e o patriotismo dos govêrnos e das populações dos dois Estados.

Foi assim que logo depois da nossa posse, cometemos ao Sr. Secretário do Interior, Dr. José Ribeiro Pena, a incumbência de reabrir as conversações com o Govêrno do Espírito Santo, no sentido de ser encontrada uma fórmula conciliatória, dentro da qual se harmonizassem definitivamente os interêsses mineiros e espiritossantenses. Ao mesmo tempo, procuramos ouvir os líderes das diversas bancadas que têm assento na Assembléia Legislativa de Minas, pondo-os ao corrente das providências que estávamos decididos a tomar. Ficou então deliberado que representantes da maioria e da minoria constituíssem uma Comissão Mineira, encarregada de tratar com o Govêrno do Espírito Santo, de cuja boa vontade, no caso, não tínhamos o direito de duvidar.

Estávamos caminhando nessa direção, quando fomos convocados pelo Sr. Presidente da República — igualmente interessado na solução do velho dissídio — para uma reunião na Capital Federal, da qual participaria, como de fato participou, o Sr. Governador do Espírito Santo.

A partir daí, as gestões passaram a ser conduzidas pelo Dr. José Ribeiro Pena, que se dirigiu à Capital do vizinho Estado, acompanhado da Comissão que representava Minas Gerais. Ali, sem demora, teve início o exame de várias sugestões e de outros elementos capazes de esclarecer suficientemente o problema.

A Comissão Mineira concluiu as conversações em Vitória, trazendo esboçada uma linha de limites que deveria ser estudada em Minas. Ficou entendido que a Comissão Espiritossantense viria a Belo Horizonte, onde prosseguiriam os entendimentos. Os dois Estados se acham animados dos melhores propósitos, e isto é bastante para justificar o otimismo com que acompanhamos o curso das negociações.

Estamos convencidos de que o momento é mais do que oportuno para que se elimine êsse ponto de atrito nas relações administrativas entre dois Estados tão ligados um ao outro pela afinidade da formação política e espiritual. Encontra-se na Presidência da República um ilustre homem público de Minas, que, em várias oportunidades, já se mostrou sensível à delicadeza do problema que agora procuramos conduzir para a solução final. Do alto espírito público do Chefe da Nação, como do seu particular devotamento aos interêsses da nossa terra, podemos esperar a mais decisiva colaboração em favor de uma causa que, dizendo respeito à preservação da tranquilidade e da ordem na área da fronteira de dois Estados, não pode deixar de ser encarada como uma causa nacional. Seria desnecessário acrescentar que a solução da pendência de limites entre Minas e o Espírito Santo influiria beneficamente nas condições gerais da vida política do país, atuando como exemplo de que o sentimento de compreensão e concórdia é ainda uma das fôrças que disciplinam a conduta dos responsáveis pela sorte do Brasil.

MINAS E BAHIA

Minas e Bahia são duas unidades federativas tradicionalmente ligadas p vínculos históricos e geográficos, como ainda pela permanente interdependência de interêsses econômicos.

O rio São Francisco, percorrendo, em sua maior extensão, os territórios dos dois Estados vizinhos, é talvez o mais poderoso elemento de vinculação entre mineiros e baianos, que através dêsse caminho natural, estreitaram o seu convívio fraterno, consolidando o espírito de cooperação que sempre os aproximou.

A essas afinidades, que presidiram em tôdas as épocas ao exame dos nossos problemas comuns, não foram estranhos os contatos que mantivemos recentemente com o ilustre governador Antônio Balbino, e durante os quais pudemos passar em revista várias questões relativas ao progresso de Minas e da Bahia. Entre os assuntos que foram objeto dessa troca de impressões, figurou a conveniência da assinatura de convênios que permitam aos dois Estados resolver em ação conjunta os problemas de interêsse recíproco.

APOIO A JUSCELINO

O povo mineiro assumiu um grave compromisso político, quando se tornou o árbitro da competição eleitoral que elevou à suprema magistratura da República um ilustre homem público dêste Estado, o Exmo. Sr. Dr. Juscelino Kubitschek de Oliveira. Fiel a êsse compromisso, tem o atual Govêrno de Minas assegurado ao Chefe do Estado o mais firme e decidido apoio, com êle cooperando permanentemente para o êxito do seu programa de consolidação da normalidade democrática e de restauração do equilíbrio econômico-financeiro. Cremos não ser demasiado afirmar que Minas responde perante a opinião brasileira pelo resultado dêsse esfôrço a que se entrega o Sr. Presidente da República, no sentido de criar no Brasil uma nova atmosfera política, que torne possível não sòmente a reparação das energias orgânicas do País, mas também o revigoramento da confiança do povo no patriotismo dos nossos governantes.

Acresce que Minas não pode trair a sua vocação histórica, que tem consistido, acima de tudo, na defesa da ordem e da tranquilidade da vida nacional. Hoje, mais do que nunca, corre-nos o dever de uma rigorosa vigilância contra as fôrças de desagregação que nos ameaçam. A atitude do Govêrno mineiro, prestigiando as instituições e apoiando sem reservas a ação do Presidente da República, é a única que o Brasil impõe, nesta hora, aos que desejam realmente servi-lo.

AGRADECIMENTO AOS DEPUTADOS

Aí estão, Senhores Deputados os pontos essenciais do plano de ação do Govêrno iniciado a 31 de janeiro do corrente ano. Para realizá-lo, esperamos que não nos faltem o apoio e a colaboração dessa egrégia Assembléia, cuja alta conduta tanto vem enobrecendo as tradições da vida parlamentar de Minas. Sentimo-nos honrados em apresentar-vos, nesta oportunidade, com as nossas efusivas saudações, a expressão do nosso reconhecimento aos testemunhos de solidariedade com que tendes prestigiado a atual administração, tornando menos árdua, dêste modo, a tarefa que nos foi cometida pela confiança dos nossos coestaduanos.

Nas páginas que se seguem, damos conta, pormenorizadamente, da situação do Estado e das atividades do Govêrno nesse breve período da nossa gestão na Chefia do Executivo.

Estamos certos de que o nosso patriotismo esclarecido e vigilante continuará a concorrer para que se mantenham inalteradas as relações de harmonia e entendimento entre os poderes do Estado, sem prejuízo das prerrogativas de independência de cada um dêles. Sòmente assim poderemos ser dignos do exemplo daqueles que nos precederam no exercício das funções a que fomos elevados pelo voto dos mineiros.

66184

MORTO, COM UM TIRO, PELO GUARDA-CIVIL

A vítima empenhava-se em luta corporal com um malandro — O policial interveio para apartá-los — Diante da atitude do delinqüente em fazer menção de sacar da arma, o guarda deu ao gatilho — O projetil, no entanto, foi atingir o outro — Prêso em flagrante

O guarda-civil nº 2.382, Onésio Ferreira Salvador, residente na Estrada Indente Magalhães, 3.36.., ontem, ao intervir em uma briga, fêz um disparo, que foi atingir a um dos contendores, matando-o.

O fato se passou no interior de um bar e bilhares, situado na Rua Figueiredo Camargo, 133, em Bangu. Momentos antes, a vítima, Adalzísio de Oliveira, de 20 anos, solteiro, comerciário, que também era jogador de futebol e conhecido por "Marcelo" e morava na Rua B, número 154, apto. 402, jogava uma partida de bilhar com Fausto de tal, mais conhecido pelo vulgo de "Beirinha". Terminado o jôgo, os dois passaram a discutir.

O policial, que se encontrava próximo, interveio, aconselhan-êle se atracando. Mais uma vez do-os a que se acalmassem. Ao o guarda-civil voltou a intervir. virar as costas, "Beirinha" vol- Quando procurava apartá-los, tou a discutir com Jonas, com "Beirinha", que registra péssimos antecedentes na Polícia, como ladrão e maconheiro, fêz menção de sacar de uma arma. Nesse interim, Onésio sacou de seu revólver, fazendo um disparo em direção ao malandro, indo o projétil, no entanto, atingir ao comerciário, matando-o. "Beirinha", em meio à confusão, fugiu e o guarda foi prêso em flagrante pelo vigilante municipal de número 1.488, sendo apresentado ao comissário Leão Mendes, de plantão no 27º Distrito Policial, que mandou autuá-lo.

O cadáver, com guia daquela autoridade, foi removido para o necrotério do Instituto Médico Legal.

MORDIDA POR CÃO, FALECEU NO H.G.V.

No último dia 28, um cão de propriedade de Nilo Velasco, residente na Rua Antonio do Carmo, n.º 96, casa 3, mordeu, no rosto, a menor Gloria, de 7 anos, filha de Eduardo Castelar, residente na mesma rua n.º 965. A vítima foi conduzida ao Instituto Pasteur, onde iniciou o competente tratamento anti-rábico. Ao que tudo indica, todavia, descuidou-se na dieta exigida pelo tratamento, vindo a falecer ontem no Hospital Getúlio Vargas, para onde fôra removida passando mal.

CONDENADOS PELO TRIBUNAL DO JÚRI

Apesar de estar na pauta do Tribunal do Júri ontem, não se realizou ali o julgamento de João Cardoso da Costa, autor da morte do acadêmico de Medicina André Ferreira dos Santos Filho. Houve adiamento para dia do próximo mês. Pela manhã submeteu-se ao Júri o réu Joaquim Barreto, que em 15 de abril de 1954, cêrca das 17 hs. na Rua Estácio de Sá, agrediu a canivete a Joaquim Marques Frazão, matando-o. A agressão teve por causa um desentendimento originado por questões de serviço. Vítima e réu, além de "xarás", eram colegas de emprêgo e amigos de intimidade. Ainda no dia da ocorrência tomaram café e almoçaram juntos num botequim próximo à Rua Estácio de Sá. Foi Joaquim Barreto defendido pelo advogado Wilson Lopes dos Santos e acusado pelo Promotor Araujo Jorge. No final, pronunciou-se o Júri pela condenação do réu a 5 anos de reclusão.

A tarde, nova condenação se deu agora por 6 meses de reclusão, imposta a José Correia. Foi êste acusado pelo promotor Atilla de Sá Peixoto, por ter em 20 de maio de 1954, na Fazenda Botafogo, tentado contra a vida de Wilson José da Silva, em quem desferiu golpes de faca, provocando-lhe lesões. A defesa do réu estêve a cargo do causídico Humberto Teles.

ESFAQUEADO O CHACAREIRO por um bando armado

S.Paulo, 19 — Bárbaro crime ocorreu aos primeiros minutos de hoje, na chácara na Rua Carlos Steiner, 603, no Paraiso.

Consoante apuramos, o crime foi praticado quando dois individuos desconhecidos entraram na referida chácara. O sr. Antonio dos Santos, ao ver os estranhos, interpelou-os, travando-se forte discussão, culminando com a agressão a faca, por parte dos desconhecidos, contra Antônio, que morreu. Outro chacareiro, Manoel Jacó, que correu em socorro ao seu companheiro, recebeu vários golpes de faca, ficando gravemente ferido. Os criminosos evadiram-se. M.

UM MORTO E DOIS FERIDOS

S. Paulo, 18 — Impressionante desastre ocorreu hoje por volta das 13 horas, na Rua Machado de Assis. O caminhão de chapa 13-63-52, dirigido por Vicente José Duarte, carregado de areia, ao descer aquela via, perdeu completamente os freios. Desenvolvendo então excessiva velocidade, o caminhão, completamente desgovernado, passou de raspão por um poste, indo depois chocar-se contra duas casas.

Em consequência do choque, Vicente José Duarte teve morte instantânea, enquanto seu ajudante, Mário Santos, que saltara ante a iminência do desastre recebeu ferimentos graves. Numa das residências, encontrava-se no bêrço uma criança de 6 meses, que também recebeu ferimentos no choque.

CONTRABANDISTAS INTERNACIONAIS

SÃO PAULO, 19 — Com a prisão do motorista Ari Mezera e de Hamilton Menegolo, acaba a polícia de descobrir uma quadrilha de contrabandistas internacionais, que há muito tempo vem agindo no país. Ambos foram presos quando viajavam no auto de chapa 1-57-66. O veículo foi interceptado por dois funcionários de um pôsto de fiscalização estadual existente na margem da rodovia São Paulo-Curitiba.

Suspeitando da procedência de vários pacotes que estavam colocados no lugar do assento traseiro do automóvel, os fiscais exigiram a apresentação das respectivas notas de compra, no que não foram atendidos pelos viajantes. Êstes alegaram que foram contratados para transportar o material — que declaravam ser cortes de fazenda grosseira — por um individuo que deveria estar a caminho do local, e que deveria estar de posse das notas.

Às 14 horas, um auto, de chapa 1-79-80, dirigido por Joseph Kriss, encostava na margem da estrada. Seu condutor pretendeu passar adiante. Os funcionários do pôsto revistaram o segundo carro e constataram a existência de outros pacotes, semelhantes aos primeiros. Como não fôsse exibida nenhuma nota de compra ou de venda, os pacotes foram abertos no local, encontrando-se peças de nylon. Em seguida, os guardas solicitaram o comparecimento das autoridades policiais da cidade e efetuaram a prisão dos contrabandistas.

A mercadoria apreendida até o momento foi avaliada pelos próprios contrabandistas em 500 mil cruzeiros, mas a polícia espera que, no decorrer das próximas horas, sejam localizadas outras mercadorias. Asp.

COQUETEL DANÇANTE na Banda Portugal

A Diretoria e Comissão Pró-Sede da Banda Portugal, amanhã, às 21 horas, em sua sede social à Praça 11 de Junho, homenageará com um coquetel dançante a Imprensa escrita e falada e seus sócios titulares.

ABRIGOS DE MENORES SERÃO INSPECIONADOS

Com a presença de todos os seus membros, tornou a reunir-se a comissão constituída pelo ministro da Justiça para discutir e solucionar os problemas atinentes à assistência a menores. Presididos pelo curador Eudoro Magalhães, os debates fixaram-se agora na questão da fiscalização de todos os educandários que recebem menores mediante contrato ou "per capita", do SAM, ou que abrigam menores mediante subvenção do govêrno ou, ainda, que angariam donativos e programam festas para conseguir numerário. Ficou estabelecido que rigorosa fiscalização será feita em tais estabelecimentos para apurar-se qual a aplicação se dá a êsses recursos.

Também acordou-se na efetivação de programa para recuperar os menores em estado de abandono, principalmente os pequenos autores de fatos anti-sociais.

PERIGOSO ASSALTANTE assassinado em Vaz Lobo

Na noite de ontem foi assassinado a tiros na Estrada Monsenhor Felix o indivíduo conhecido pelo vulgo de "Careca", que baleado na rua, cambaleou até o interior de um botequim situada no n.º 10 daquela estrada, onde caiu esvaindo-se em sangue para minutos depois morrer.

"Careca" era elemento conhecido da Polícia graças a inúmeras façanhas levadas a efeito nos subúrbios da Central. Era perigoso assaltante a mão-armada e viciado no uso da maconha sob cuja ação praticava as maiores tropelias.

O assassino de "Careca" é ainda desconhecido das autoridades policiais, uma vez que, se alguém presenciou o crime, não quer prestar declarações naturalmente com receio de vingança por parte do criminoso, possivelmente elemento da mesma classe do morto.

O comissário Medeiros, do 24.º Distrito Policial solicitou o comparecimento da Perícia e após os exames o cadáver foi removido para o Necrotério do Instituto Médico Legal.

TRÊS MESES DE PRISÃO por transgredir a Lei de Inquilinato

O juiz Gil Soares, da 17.ª Vara Criminal, condenou o comerciante Uszer Wurman, residente em Copacabana, a três meses de prisão e multa de dez mil cruzeiros, como infrator da Lei do Inquilinato. O réu, alegando precisar, para uso próprio, de um prédio, em Madureira, do aluguel antigo de 390 cruzeiros, obteve o despejo de respectivo inquilino, e, em seguida, alugou o mesmo imóvel a outra pessoa por 2.700 cruzeiros mensais. O despejado apresentou queixa ao 24.º Distrito Policial.

DESQUITES

A 6.ª Vara de Família foi distribuido o pedido de desquite litigioso em que é réu o deputado César Prieto, do PTB gaúcho.

Subscreve a ação de desquite a sua espôsa. Também à mesma Vara Luis Alipio de Barros, colunista, entrou com uma petição de desquite amigável.

OS ASSALTOS À "GANGSTERS"

DENTRO DE POUCAS HORAS A POLÍCIA PODERÁ TER A PISTA

Importante diligência durante a noite de ontem e madrugada de hoje — O depoimento do motorista que serviu os bandidos — O "chauffeur" também foi assaltado — Outros assaltos

Dentro de poucas horas a Polícia estará em condições de levantar a identidade de, pelo menos um dos assaltantes dos Postos de Gasolina.

— "Durante a noite e madrugada de hoje (ontem) — disse-nos o detetive Isnar, encarregado do caso no 22º Distrito Policial — iremos encetar uma diligência que, ao que tudo indica, nos levará a uma pista segura. Espero estar em condições de, amanhã (hoje), poder fornecer dados positivos à imprensa."

Até agora, no entanto, ao que nos afirmou o detetive, a Polícia nada possui de concreto, a não ser o depoimento do motorista Décio de Almeida, que conduziu os assaltantes sob a mira dos revólveres.

O DEPOIMENTO

Décio de Almeida, que trabalha no taxi 4-1010, tão logo se viu livre dos meliantes, procurou o seu patrão, Idalino Pereira Alves, residente na Rua Honório, 922, apartamento 102, a quem contou o ocorrido, rumando, incontinenti para o 22º Distrito Policial, onde relatou o que se passara.

Em seu depoimento, disse o motorista que se encontrava estacionado no Largo dos Pilares, cêrca de uma e meia da madrugada de domingo, quando quatro desconhecidos tomaram seu veículo e mandaram tocar para a Avenida Suburbana. Nas proximidades da Rua da Bica, um dos passageiros ordenou que o motorista parasse e, encostando-lhe um revólver no peito, disse: "Compadre, fique quieto. Isto é um assalto. Agora você já conhece o nosso jôgo. Bico calado e toque pra frente". Ali mesmo despojaram o "chauffeur" de mil-e-quatrocentos cruzeiros e, sempre sob a mira da arma, ordeneram que êle seguisse em direção para Vaz Lôbo e Irajá. Ali não praticaram nenhum assalto e, após passarem em diversos postos de gasolina, sem que pudessem agir, pois que em todos existiam fregueses, chegaram, finalmente, ao "Posto Ovar", nas proximidades da Praia de São Cristóvão. Ali usaram do expediente a que referimos em nossa edição de ontem, seguindo o itinerário já descrito, onde assaltaram mais quatro postos.

PAGARAM AO MOTORISTA

Após o quinto assalto, conta o motorista que os bandidos mandaram rumar para a cidade. Dois deles saltaram na Rua Frei Caneca, enquanto os outros dois ficaram no Largo da Glória, em frente à Taberna da Glória. Pagaram trezentos cruzeiros pela corrida e desapareceram.

No carro, "como compensação", deixaram uma bateria e várias latas de óleo, roubados nos postos que haviam assaltado.

CAÇA AOS BANDIDOS

Nada menos de seis distritos policiais estão em diligências para capturar os bandidos. São êles os 16º, 17º, 19º, 22º, 23º e 24º, em cujas jurisdições ocorreram os assaltos.

As diligências mais importantes, no entanto, foram centralizadas no 22 Distrito Policial, a cargo do detetive Isnar.

OUTROS ASSALTOS

A Polícia está diligenciando também no sentido de descobrir se os assaltos verificados nos Postos da Amendoeira e em um outro nas proximidades do Maracanã, foram levados a efeito pelos mesmos assaltantes. Êstes fatos ocorreram na última sexta-feira, quando os meliantes forçaram o motorista Manoel Paiva a servi-los, também sob a mira de seus revólveres.

No Mundo...

(Conclusão da última página)

de desempate do seu presidente, ministro Luiz Gallotti.

QUEIXAS DA UDN CEARENSE

FORTALEZA, 19 — O governador Paulo Sarasate publicou uma nota oficial, afirmando que não tem fundamento a notícia da demissão do coronel Murilo Borges, secretário de Segurança Pública, acrescentando ainda que seus secretários merecem tôda a confiança.

O sr. Virgílio Távora, por sua vez, falando aos jornalistas declarou que a UDN impediu a nomeação daquele militar para o cargo que ocupa, em virtude de não pertencer às hostes udenistas.

Enquanto isso, o deputado Celso Barreira, de Jaguaribe, ameaça romper com a UDN, afirmando que seus correligionários estão sendo perseguidos pela Polícia, sem que o sr. Murilo Borges tome qualquer providência. M.

AS FÉRIAS FORÇADAS DE ADEMAR

BUENOS AIRES, 19. O sr. Ademar de Barros, ex-governador do Estado de São Paulo, que realiza atualmente uma cura de repouso nesta Capital, antes de regressar ao Brasil em fins dêste mês, visitou, sábado, o Santuário Nacional Argentino de Nossa Senhora de Luján, situado na cidade dêste último nome, sessenta quilômetros a oeste desta Capital.

Foi a primeira vez que o sr. Ademar de Barros apareceu em público, desde que se encontra nesta Capital, tendo chegado em 26 de maio último.

O ex-governador de São Paulo, que é também chefe do Partido Progressista, no Brasil, partiu desta Capital sábado de manhã, com sua espôsa, D. Leonor, no carro de um amigo brasileiro residente nesta cidade, em peregrinação ao santuário da Protetora da Argentina, tendo visitado a Basílica pela manhã, onde assistiu missa às 10 horas, e regressando a esta Capital no fim da tarde.

Há uma semana, está o sr. Ademar de Barros morando num apartamento do bairro Norte, tipicamente residencial. Segundo pessoa que lhe é chegada, deixou o seu apartamento do Hotel City a fim de encontrar a calma que julga necessária para um retiro voluntário, antes de regressar ao Brasil. Segundo a mesma fonte, desde que aqui chegou, o sr. Ademar de Barros não desenvolveu nenhuma atividade política, limitando-se a receber amigos pessoais brasileiros, argentinos e estrangeiros.

Projetaria o ex-governador de São Paulo um cruzeiro pela costa argentina, ou uma excursão que o levaria ao interior do País, ao Chile e ao Peru, indo depois para o Brasil pela região norte. Entretanto, nada está decidido, prevê-se ainda o mesmo informante. F.P.

SEMANA DO LIVRO DE 1956 Programa do primeiro dia

O Ministério da Educação e Cultura patrocinará a Semana do Livro de 1956, de acôrdo com o decreto 39.328 de 8 de junho último. O programa para o primeiro dia é o seguinte: dia 21, 1) às 14 horas, abertura da Feira de Livreiros, na Praça Saens Peña, com 22 barracas 2) às 16 horas, abertura da Feira de Editores, no Passeio público, com 25 barracas; 3) às 17 horas, inauguração da exposição "O Livro através dos tempos", na Biblioteca Nacional; 4) às 17,15 horas, inauguração da mostra "O Govêrno e o Livro", nas vitrines do Departamento de Turismo da PDF, à rua México; 5) às 17,30 horas, sob a presidência do titular da pasta, prof. Clóvis Salgado, será realizada uma sessão solene, na qual o Instituto Nacional do Livro lançará o primeiro volume da "Revista do Livro", em homenagem a Machado de Assis, e os dois primeiros trabalhos da Biblioteca de Divulgação Cultura: "Prêto e Branco", de Augusto Meyer, e a Exposição Dramática, de Ruggero Jacobbi.

O RELATOR DA REPRESENTAÇÃO DO MINISTRO DA GUERRA

Encaminhados da primeira instância para o Supremo Tribunal Federal, aí deram entrada ontem os autos da representação do general Henrique Teixeira Lott contra o jornalista João Duarte, filho. A representação foi motivada por ter o João Duarte subscrito na "Tribuna da Imprensa" o artigo "A Cruzada contra Novembro", considerado injurioso e insultuoso pelo ministro da Guerra. O juiz da primeira instância acolheu o recurso de defesa do jornalista, com o qual êste sustentava a verdade do que disse. No Supremo, caberá relatar a representação o ministro Afrânio Costa, devendo o julgamento se processar possivelmente na quarta-feira da próxima semana.

DIVERSAS OCORRÊNCIAS

Vítimas de atropelamentos — Apresentando fratura exposta da perna direita e com suspeita de fratura de crânio, foi socorrida no Hospital Souza Aguiar Claudemira Santa Rosa, de 83 anos, viúva, residente na Rua Senador Vergueiro, número 200, apartamento 506, que foi atropelada por auto não identificado em frente a residência.

As autoridades do 4.º D. P. registraram a ocorrência.

Quedas — Quando tentava tomar um ônibus em movimento, na Avenida Copacabana, em frente ao prédi número 813, o relojoeiro José Pinheiro da Silva, casado, de 56 anos, residente na Rua Barata Ribeiro 645, apartamento 302, foi vítima de uma queda, ficando em baixo do coletivo. Com fratura exposta da perna eshquerda, foi o relojoeiro transportado para o Hospital Miguel Couto, onde ficou internado. As autoridades do 2.º Distrito Policial foram cienticadas do fato.

— Paulo Santos, de 19 anos, operário, residente na Rua Agostinho, n. 104, casa 9, caiu de um trem da Leopoldina na estação de Triagem, sofrendo fratura do crânio, além de contusões e escoriações generalizadas. Em estado de choque foi internado no Hospital Souza Aguiar. As autoridades policiais do 19.º Distrito registraram a ocorrência.

Os desiludidos da vida — Por motivos ignorados a enfermeira Geni Portela, viúva, de 35 anos, residente na Avenida Mem de Sá, 109, tentou contra a vida, fazendo uso de uma lâmina de barbear. Conduzida ao Hospital Souza Aguiar, foi posta fora de perigo. O comissário do 6.º Distrito Policial registrou a ocorrência.

— Sem que deixasse qualquer explicação para o seu gesto trágico, a doméstica Milcertina da Silva, solteira, de 18 anos, residindo e trabalhando na Avenida Rui Barbosa, 460, apartamento 901, pôs têrmo a vida inhalando gás. O cadáver, com guia do 3.º Distrito Policial, foi removido para o necrotério do Instituto Médico Legal.

O MONUMENTO DO AMAPÁ CONCLUIDO ONTEM O ANTE-PROJETO

O general Flores da Cunha vai ocupar, ainda êste mês, a tribuna da Câmara, para apresentar o projeto, instituindo a verba especial, para a estátua de Joaquim Caetano da Silva.

A Comissão Executiva das homenagens, e o presidente da União Nacional dos Estudantes, acadêmico Carlos Veloso de Oliveira, reunidos ontem, assentaram providências, para que o discurso do parlamentar rio-grandense seja ouvido pela mocidade universitária.

A Comissão Nacional vai dirigir convites aos três antigos ocupantes da cadeira de Rio Branco: — Oswaldo Aranha, Raul Fernandes, Vicente Rao, e ao chanceler José Carlos de Macedo Soares, para que compareçam à Câmara. O chanceler Macedo Soares é presidente perpétuo do Instituto Histórico e Geográfico, a que pertenceu o grande historiador.

Os acadêmicos da Amazonia e do Rio Grande do Sul, vão prestar uma homenagem ao general Flores da Cunha, oferecendo-lhe um mimo com a seguinte inscrição: "Os estudantes do extremo sul e do extremo norte — ao paladino indormecível da democracia liberal".

HOMENAGEM AOS OBSERVADORES DA ONU MORTOS EM SERVIÇO

NAÇÕES UNIDAS, 19. Foi inaugurada hoje uma placa em memória dos 22 observadores militares e membros da Secretaria da ONU mortos quando prestavam serviços à organização mundial no cumprimento de missões de observação, mediação e conciliação.

O secretário-geral, sr. Dag Hammarskjold, pronunciou um breve discurso.

Entre êsses mortos figuram norte-americanos, franceses, ingleses, belgas, noruegueses, canadenses, australianos, dinamarqueses e filipinos, que pereceram na Palestina, Grécia, Cachemira, Somália e Coréia. O primeiro dêles morreu na Palestina em 1948 e o último, também na Palestina, em agôsto de 1954.

Amanhã, será inaugurada uma placa em memória dos soldados mortos na Coréia. U. P.

MARINHA

MARCADA PARA O DIA 22 A POSSE DO NOVO DIRETOR GERAL DO ARSENAL

Assumirá o cargo o alt. Paulo Bosisio — Visita ministerial ao "Ilha Grande" — Páscoa dos Militares — Demissão do serviço com perda de pôsto e patente — Atos do ministro — Esperado em Las Palmas o "Duque de Caxias"

Realizar-se-á no próximo dia 22, às 14 horas, no Arsenal de Marinha do Rio de Janeiro, a posse do contra almirante Paulo Bosisio no cargo de diretor daquele importante parque industrial.

A transmissão do cargo será feita pelo almirante Jorge de Paço Matoso Maia com a presença do ministro da Marinha e altas autoridades navais e jornalistas, especialmente convidados.

O almirante Matoso Maia na próxima semana deverá assumir a direção da Eletrônica da Marinha.

Decretos assinados

Foram assinados decretos considerando promovido, na reserva remunerada, no pôsto de segundo tenente o suboficial Anisio dos Santos Saidy; aposentando o operário Alberto Ferreira da Silva.

Concessão de medalha de bronze

O presidente da Republica assinou decreto concedendo a Medalha de Bronze Fôrça Naval do Nordeste aos capitães de corveta Haroldo de Almeida Rego, Paulo Domingos Ribas Ferreira, Eutomio Tenorio de Albuquerque, aos caps.tens. Niceu Grassi de Vasconcelos, Walter Fernandes de Vasconcelos, Solon Borges da Fonseca, João Rochel de Camargo, Severino Bezerra da Silva, Luiz Tomaz, Luiz Pereira de Andrade, Egidio da Silva Rondon e aos tenentes Crispim de Souza, Carlos Lobo de Medeiros, José Francisco de Vasconcelos, Alarico João de Souza, Jards Gomes da Silva, Francisco José de Araujo, Salvador Orrico e Francisco Chagas Marques de Araujo:

Demissão do serviço com perda de Pôsto e patente

O chefe do Governo assinou ontem decreto demitindo do serviço da Armada, com perda de pôsto e patente, o capitão de corveta intendente Abilio Azera Diaz.

Esse oficial recentemente foi condenado pelo Superior Tribunal Militar a três de prisão por crime de peculato, em virtude de graves irregularidades ocorridas no Arsenal de Marinha do Rio de Janeiro, juntamente com outros oficiais, inclusive almirante Armando Berford Guimarães, tambem condenado.

Atos do Ministro

O ministro assinou ontem os seguintes atos: designando o capitão de fragata Manoel Ferreira da Silva Pinto Junior para instrutor do Serviço de Intendencia da Escola Naval; o capitão de corveta Almir Bion para instrutor de motores do curso de especialização de submarinos para oficiais; e tenente Jards Gomes da Silva para oficial de gabinete do ministro; dispensando os capitães de corveta Geir de Macedo Soares de assistente do comandante do 3ºD.N.; Geraldo de Araujo Sá de instrutor de Serviço de Intendência da Escola Naval; concedendo noventa dias de licença para tratamento de saude ao fuzileiro Armédio de Souza.

Promoções nos corpos de saude e de intendentes

O presidente da Republica assinou os seguintes decretos: promovendo no Quadro de Médicos do Corpo de Saúde da Marinha, ao posto de capitão de corveta o capitão de corveta graduado Armando Cavalcante Bandeira e os caps.tens. Enésss Lopes Moreira Duarte, Ari Salgado Ferreira da Silva, Advaldo Ribeiro Vidal e Eloy Simões Bonn; ao posto de cap.ten. o cap.ten.grad. Osmard Andrade Faria e os tens. Ernane Oscar de Moraes Faleiros Mario Serrat Rodrigues, José Correa de Feitas, Lucio Dias da Silva, Carlos Evandro de Albernar Muniz, Herculano Gomes, Yussef Gasen e Ney João Fabiano; no Corpo de Intendentes, ao posto de capten. os tenentes Crispim de Souza Neto, Mario Barrafato Zicari, Antonio Constantino Giffiedi, Armando Martins, Sergio Vieira Ferreira da Silva, Antonio Bernardino de Carvalho, José Mauricio Duque; ao posto de segundo tenente o guarda-marinha Haroldo Rodrigues a Cunha Fonseca; graduando no quadro de médicos do Corpo de Saúde no posto de cap. de corveta o cap.ten. Jofre Ferreira da Costa; no posto de ca.ten. o 1º ten. Jorge Washington Coelho de Souza.

Visita Ministerial ao "Ilha Grande"

O titular da pasta interino, almirante Renato de Almeida Guilobel, esteve ontem a bordo do navio transporte "Ilha Grande", que se encontrava em preparativos para sair em comissão, onde almoçou, após ter percorrido demoradamente as suas dependências.

Páscoa dos Militares

A União Católica dos Militares convida, por nosso intermédio, os oficiais, suboficiais, sargentos e praças da Marinha, da ativa e da reserva, e respectivas familias, para tomarem parte na Páscoa dos Militares que se realizará no proximo dia 22, às 8 horas, no Campo de Santana.

O diretório da U.C.M. reiterando o convite acima, espera o comparecimento á solene Páscoa, de todos os militares catolicos residentes e em transito nesta capital e familias, para que o cumprimento do preceito da igreja seja a afirmação pública de fé cristã que anima o espirito do soldado brasileiro.

Esperado em Las Palmas o "Duque de Caxias"

Segundo comunicação recebida no gabinete ministerial, o navio-escola "Duque de Caxias", sob o comando do capitão de mar e guerra Antonio Cesar de Andrade, vem fazendo excelente cruzeiro, já tendo passado o Equador, onde festas e comemorações assinalaram o batismo dos que, pela primeira vez, ingressavam no hemisfério norte.

O "Duque de Caxias" aproxima-se de Las Palmas, onde deverá aportar.

Operações da fôrça de transporte

O ministro assinou ontem portaria designando o capitão de fragata José Burlamaqui Benchimol para exercer as funções de operações da Fôrça de Transportes da Marinha.

Se os seus cabelos estão caindo...

...convém deter a queda dos mesmos com o uso da loção

Tricomicina

Mais que uma loção comum, a TRICOMICINA é um verdadeiro tônico, cujos componentes agem diretamente sôbre o bulbo capilar enfraquecido, fortificando-o e regularizando as suas funções. Em pouco tempo, os cabelos friccionados com TRICOMICINA deixam de cair e tornam-se vigorosos e desenvolvidos. O uso da TRICOMICINA é, pois, um hábito salutar, que deterá a queda dos seus cabelos e livra-lo-á de uma calvície certa.

Tricomicina

combate a calvície, detém a queda dos cabelos e elimina a caspa.

à venda em todas as farmácias drogarias e perfumarias

Dois grandes "trabalhadores" para a sua fazenda

O VERSÁTIL DGD-4 O POPULAR FC-D

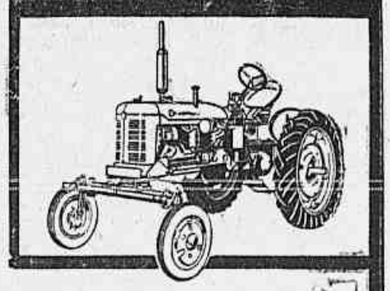

O DGD-4, apesar do seu porte leve, tem a potência de um motor pesado. Executa, com equipamento apropriado, uma série de operações de alto rendimento: ara, semeia, gradeia, sega, puxa até 5 toneladas de carga e movimenta pequenas serrarias, moinhos, engenhos, etc.

O FC-D é a reprodução fiel do popular Farmall Super FC. Acionado por um possante motor Diesel de 4 cilindros, executa ràpida e econômicamente as mais pesadas tarefas num menor número de horas-trabalho do que o comum em tratores dêste tipo.

Para aquisição e serviço dêstes equipamentos, procure o concessionário IH mais próximo ou as filiais da

INTERNATIONAL HARVESTER MÁQUINAS, S. A.

RIO DE JANEIRO - S. PAULO P. ALEGRE

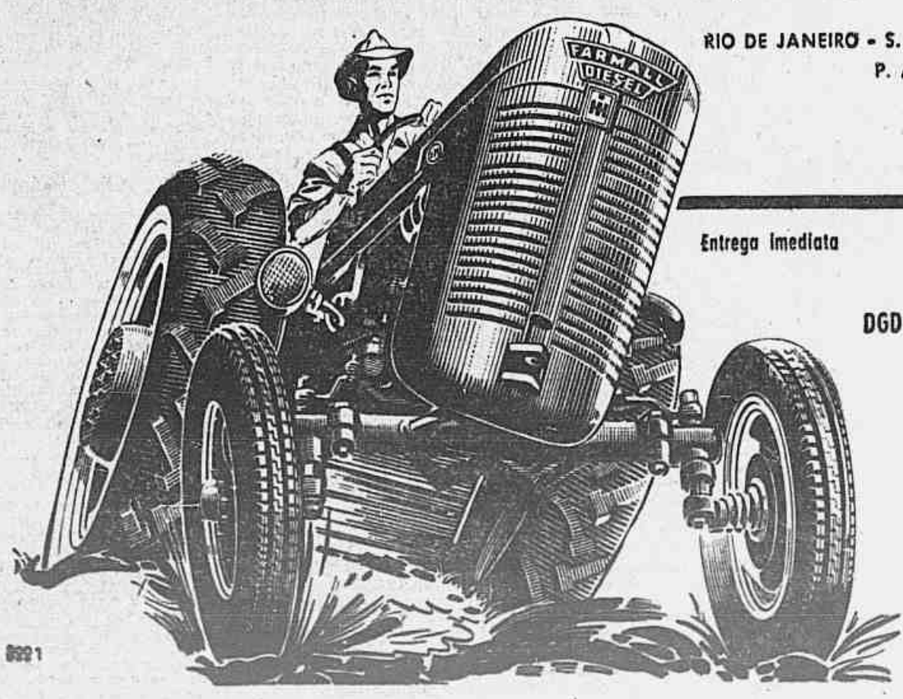

Entrega imediata

DGD-4

8991

AVIAÇÃO

A ASSEMBLÉIA GERAL DA I.C.A.O.

Candidato o Brasil a um dos lugares no Conselho da Organização

CARACAS, 18 (De J. G. de Souza, "Correio da Manhã") — Abre-se amanhã, na belíssima cidade Universitária de Caracas, cidade da eterna primavera, a mais importante Assembléia Geral da ICAO (International Civil Aviation Organization) por várias razões políticas, econômicas, técnicas e jurídicas. Estão presentes cêrca de 68 Estados membros, inclusive, agora, o Japão e a Alemanha, totalizando nada menos que 302 delegados, dos quais cinco do Brasil.

À disposição dos delegados se acham 123 secretárias. A Polônia e a Tcheco-Eslováquia se acham presentes também, enquanto que a Rússia enviou observadores.

Nessa importantíssima Assembléia Geral serão eleitos, por três anos, sòmente 21 membros para integrar o Conselho da ICAO. O Brasil disputa uma das vagas, contando com simpatia de todos os demais Estados membros, considerando-se ser o nosso país o segundo transportador do mundo por via aérea.

Na agenda dos trabalhos, sem dúvida, se destaca a criação do "The World Parliament of the Air". Ao mesmo tempo, de grande importância serão as discussões referentes às novas diretrizes a serem adotadas pela grande organização.

Os três idiomas oficiais são o castelhano, o inglês e o francês.

A parte técnica está confiada ao major av. Gustavo Borges, devendo-se acentuar que as questões de direito do espaço aéreo interessam às nações que pensam lançar satélites artificiais. Uma outra dificuldade se apresenta no momento em que serão empregadas aeronaves a jato nas linhas comerciais de maior raio de ação.

"AMIGO DO CAN"

O presidente da ABI se dirige ao brig. Moss

O presidente da ABI, sr. Herbert Moses, agradecendo ao brigadeiro Grun Moss, comandante do COMTA, o título de "Amigo do CAN", endereçou-lhe a seguinte carta, datada de 16-6-56:

Sr. Brigadeiro

"Pode ter a certeza de que o título de "Amigo do CAN" figurará entre as Comendas que mais distinguiram o jubileu de minha presidência na Associação Brasileira de Imprensa.

Creia que, embora não me reconheça nenhum mérito, sempre fui um entusiasta dos serviços heróicos prestados pelo Correio Aéreo Nacional à causa da unificação nacional e da diminuição de distâncias entre as diferentes regiões do país.

Acho que Amiga do CAN é tôda a imprensa nacional que sempre estimulou os nossos aviadores no desempenho de sua missão."

AVISO AOS AVIADORES

Através do aviso n.º 117, expedido em 19-6-56, a Diretoria de Rotas Aéreas presta à navegação aérea as seguintes informações:

ITAJUBÁ: Aeródromo impraticável.

MACEIÓ: Farol rotativo restabelecido.

SALVADOR: Balizamento noturno, elétrico, das pistas, inoperante; balizamento noturno, de baixa intensidade, operando, provisòriamente, a pedido.

OLIMPIADA AERONÁUTICA

A FAI estuda interessante proposta

LONDRES, 19. A Federação Aeronáutica Internacional estuda presentemente a possibilidade de organizar, de quatro em quatro anos, uma grande manifestação esportiva aérea, que poderia chamar-se a "Olimpíada Aeronáutica".

Cada reunião abrangeria notadamente corridas de aviões de diversas categorias, concursos de vôo a vela, pára-quedismo, aerostação e modelos reduzidos (model Flying). Como os Jogos Olímpicos, a Olimpíada Aeronáutica seria realizada sempre em um país diferente. Um comitê da FAI foi encarregado de preparar os regulamentos bem como um projeto de programa. F.P.

AVIÕES FRANCESES PARA A ALEMANHA

PARIS, 19. A Companhia Nacional de Construção Aeronáutica do Norte assinará, sexta-feira próxima, com a companhia alemã "Norflug", um contrato que prevê a aquisição de 20 aparelhos "Norte" 2.501, ao mesmo tempo que a construção de 117 dos mesmos aparelhos para a Alemanha Federal.

No mesmo espírito de cooperação, a companhia "Fouga" anunciou hoje que a construir, sob licença, um monomotor de quatro lugares, de concepção alemã, o "D.O.-27". Êsse aparelho, capaz de ser utilizado em campos não preparados, seria caracterizado por sua resistência e facilidade de manejo.

Como se sabe, o aparelho francês "Fouga Magister" está sendo atualmente construído, sob licença, pelas fábricas "Messerschmitt" e "Heinckel", para as necessidades do Exército alemão. F.P.

SUBCHEFE DO E.M.AER.

Reverte ao serviço ativo o brig. Ismar

Despachando na pasta da Aeronáutica, o presidente da República assinou decreto exonerando o brig. Ismar Pfaltzgraff Brasil das funções de representante do Ministério da Aeronáutica na Comissão Militar Mista Brasil-Estados Unidos, no Rio de Janeiro.

Por outro decreto, o mesmo oficial-general foi mandado reverter ao serviço ativo da F.A.B., sendo ainda por outro decreto, nomeado para as funções de subchefe do Estado-Maior da Aeronáutica.

CLASSIFICAÇÃO DE OFICIAL

O diretor-geral do Pessoal da Aeronáutica, classificou por necessidade do serviço, no Q.G. da 3.ª Zona Aérea, o 1.º ten. av. Aroldo Corrêa de Mello, ajudante de ordens do major brig. grad. Francisco de Assis Corrêa de Mello.

VÃO SERVIR NOS NÚCLEOS DE COMANDO DE ZONAS DE DEFESA

O presidente da República assinou decreto, na pasta da Aeronáutica, mandando agregar ao Quadro de Oficiais Aviadores do Corpo de Oficiais da Aeronáutica, os coronéis Miguel Lampert e Armando Serra de Menezes, visto terem sido nomeados para servir nos Núcleos de Comando de Zonas de Defesa.

VENDAVAIS ESTRATOSFÉRICOS

devidos às últimas explosões das bombas atômica e de hidrogênio

SYDNEY, 19. As últimas experiências com bombas atômicas e de hidrogênio provocaram vendavais estratosféricos que alcançaram velocidades de até 200 milhas (300 quilômetros) por hora, segundo afirmam alguns pilotos comerciais australianos.

Êsses pilotos acrescentam que as explosões norte-americanas na zona de Bikini e as provas nucleares concluídas hoje pelos inglêses nas Ilhas Monte Bello contribuíram, ao que parece, para os fantásticos recordes de velocidades conseguidos nos últimos dias por alguns aviões australianos. A explosão de hoje em Monte Bello encerrou as experiências iniciadas pelos inglêses a 16 de maio último, a fim de preparar sua primeira explosão da bomba de hidrogênio.

Em Camberra, o ministro de Abastecimento da Austrália, Howard Beale, revelou que a Grã-Betanha, o Canadá e a Austália realizarão algumas provas atômicas conjuntas, no fim do corrente ano no novo campo experimental atômico australiano construído em Maralinga, 1.250 quilômetros a noroeste de Adelaide.

Revelou também o sr. Beale que a Austrália e os Estados Unidos concluíram um acôrdo para o intercâmbio de informações atômicas com objetivos pacíficos. U. P.

APOSENTADOS CHAMADOS À D.P.3

Estão sendo chamados a comparecer à Divisão do Pessoal Civil, da Diretoria do Pessoal da Aeronáutica, todos os servidores civis aposentados em conseqüência de moléstia especificada em lei e que ainda não se submeteram a exame de sanidade e capacidade física, para efeito de revisão de proventos, de acôrdo com a Lei n. 1.050, de 3 de janeiro de 1950.

PROF. PEDRO CALMON

Conferência amanhã na ECEMAR

Amanhã 21, quinta-feira, às 9 horas, o reitor da Universidade do Brasil, prof. Pedro Calmon, pronunciará uma conferência na ECEMAR, sob o tema: "Formas de Govêrno".

Para assistirem à conferência, o comandante da ECEMAR, brig. Alvaro Hecksher, convida a oficialidade da FAB e outras autoridades.

DESPACHARAM COM O MINISTRO

O brig. Henrique Fleiuss, ministro da Aeronáutica, recebeu para despacho os srs. major-brig. Francisco de Assis Corrêa de Melo, comandante da 3.ª Zona Aérea; brig. Manoel Narciso Castelo Branco, diretor-geral de Intendência; brig. Jussaro Fausto de Souza, diretor-geral do Pessoal; brig. Joelmir de Araripe Macedo, diretor-geral de Engenharia; cel. av. Helio Costa, diretor de Rotas Aéreas.

CORREIO...

(Continuação da 1.ª página)

se hoje e amanhã no estádio do Sporting.

O americano que venceu em 1948 e 1952 a prova do declato nos jogos olímpicos, está em Lisboa por incumbência do govêrno dos Estados Unidos numa digressão que prosseguirá em Londres e na África. — ANI

ILHAS PORTUGUÊSAS DO ATLÂNTICO

WASHINGTON, 19 — O almirante Wright supremo comandante aliado do Atlântico que já afirmou que Portugal é um dos países de maior confiança entre as nações da O.T.A.N. tem realizado demoradas conferências com o chefe do estado-maior das fôrças armadas de Portugal, general Botelho Moniz, se encontra nesta Capital em visita oficial.

Embora as conversações sejam estritamente secretas, afirma-se nos círculos oficiais que aquelas duas personalidades estão tratando de assuntos importantíssimos. Diz-se que o govêrno americano negociará um novo acôrdo com o de Portugal acêrca das dificuldades nas ilhas portuguêsas do Arquipélago dos Açôres. Personalidades habitualmente bem informadas, exprimindo êsse parecer, frisam que o almirante Wright e outras entidades oficiais norte-americanas estão preocupadas com o pedido da Islândia relativo à retirada das fôrças norte-americanas naquêle país e dão grande importância às ilhas portuguêsas do Atlântico como pontos de apoio para escala. — ANI

DECLARAÇÕES DO NOVO EMBAIXADOR DO BRASIL

LISBOA, 19 — A imprensa diária de Lisboa e do Pôrto publica com grande relêvo as declarações do novo embaixador do Brasil em Portugal, dr. Alvaro Lins.

Quase todos os jornais inserem a notícia distribuída pela A.N.I. nas suas primeiras páginas, "O Século" dedicando-lhe três colunas e "A Voz" e o "Diário da Manhã" duas colunas. — ANI

HOMENAGEM AO DR. AUGUSTO DE CASTRO

PARIS, 19 — Diplomatas, escritores, políticos e jornalistas homenagearam amanhã o jornalista português, dr. Augusto de Castro, diretor do "Diário de Notícias", jornal de Lisboa. O dr. Augusto de Castro que foi já ministro de Portugal nesta Capital foi um dos fundadores da "Associação da Imprensa Latina". Encontra-se agora em Paris como delegado português à sessão da comissão executiva da "União Latina", será homenageado pelos representantes da Colômbia, Venezuela, Peru, Panamá, República Dominicana, Espanha, Itália, França e Brasil durante o banquete a que associaram-se outras personalidades estranhas à instituição. — ANI

Combate por antecipação...

(Continuação da 3.ª página)

trevista concedida pelo governador Miguel Couto, do Estado do Rio. Quando o requerimento foi aprovado, já o requerente tinha ido embora.

REASSUMIU

Tendo desistido do resto da licença em cujo gozo se encontrava, reassumiu ontem a sua cadeira o sr. Bernardes Filho.

PRECATÓRIA

Foi lida no expediente precatória do Juiz da Décima Terceira Vara Criminal solicitando providências da Mesa no sentido de comparecimento àquela Vara, no dia 26, às 15 horas, do sr. Lino de Matos, para depor num processo de imprensa movido contra o jornalista Remo Pagella.

ESTAMPILHAS

O sr. Saulo Ramos pediu a atenção do govêrno para a situação dos vendedores de estampilhas, os quais, declarou, estão a merecer os cuidados da administração pela falta de segurança em que se encontram.

CURICICA

O sr. Ruy Carneiro teceu considerações sôbre a passagem do 10 aniversário da fundação da Campanha Nacional contra a Tuberculose, destacando o papel desempenhado no combate à peste branca pelo Sanatório de Curicica.

FALECIMENTO

Coube ao senador Gilberto Marinho fazer o necrológio do velho jornalista Mauro de Almeida, autor da famosa versão da compra de bondes por mineiros. Trata-se de antigo profissional da imprensa carioca, a que dedicou todo o seu esfôrço durante mais de quarenta anos.

ORDEM DO DIA

Na ordem do dia foi longamente discutida a aposentadoria do funcionário da Casa Artur Rocha Ribeiro, cuja votação ficou adiada.

Foi aprovado um projeto de crédito para atender às despesas do pagamento do pessoal das Casas Legislativas.

COMISSÃO DE JUSTIÇA

Reuniu-se a Comissão de Justiça, assinando os seguintes pareceres:

Do sr. Daniel Krieger, pela inconstitucionalidade, do projeto que fixa o padrão mínimo dos vencimentos do funcionalismo Civil da União e dá outras providências; pela constitucionalidade com emenda n. 10 ao projeto, que disciplina o processo de alteração ou retificação de idade dos oficiais das Fôrças Armadas; pela aprovação da emenda n. 1 do plenário, com subemenda que oferece ao projeto de Resolução n. 12-55, que suprime 34 cargos vagos de Auxiliar Legislativo no quadro da Secretaria do Senado Federal.

— Do sr. Gaspar Velloso, pela inconstitucionalidade do projeto qce modifica o artigo 146 da Lei n. 1711, de 28 de outubro de 1952.

— Do sr. Lima Guimarães, pela constitucionalidade do projeto que cria o Serviço de Estatística dos Transportes Comunicações e Obras Públicas e dá outras providências; pela rejeição, por inconveniente, do projeto que dispõe sôbre o pagamento das dívidas das emprêsas particulares para com os Institutos de Previdência e pela constitucionalidade das emendas ns. 2 a 13, de plenário, ao projeto que regulamenta as atividades dos empregados viajantes.

— Do sr. Ruy Carneiro, pela constitucionalidade do projeto que autoriza o Poder Executivo a celebrar o primeiro centenário da visita do Imperador D. Pedro II, ao Baixo São Francisco e a Cachoeira de Paulo Afonso, e dá outras providências.

Finalmente, do sr. Gilberto Marinho, pela aprovação do projeto que concede aposentadoria a Flávio Amorim Goulart de Andrade; vice-diretor-geral, da Secretaria do Senado Federal.

Na Câmara...

(Continuação da 3.ª página)

veementemente, atribuindo ao seu líder a responsabilidade pelo que aconteceu. Em represália — disse — não mais se sentiria satisfeito com a liderança do sr. Geraldo Moreira e aproveitou a oportunidade para se desligar definitivamente das hostes petebistas.

BRIGA POR CAUSA DA FAZENDA DE PIAÍ

Na prorrogação que foi concedida para discussão do projeto de autoria do sr. Geraldo Moreira que manda desapropriar a Fazenda Piaí, no sertão carioca, para beneficiar posseiros, surgiu um incidente entre êste vereador e seu colega José Bretas, quando o representante do P.R. declarou diante das galerias superlotadas de interessados, que o líder petebista estava querendo tapear os posseiros, porque a Prefeitura não tinha dinheiro para cobrir as despesas com essa desapropriação. Em revide, o sr. Geraldo Moreira acusou o sr. José Bretas de possuir fortuna sem que ninguém soubesse como foi adquirida, tendo ainda o sr. Waldemar Viana, presente aos debates, afirmado que o representante do PR assim se manifestava porque, era um dos grileiros da barra da Tijuca. Como sempre acontece, houve muita assuada e confusão, até que o presidente conteve os ânimos através dos tímpanos.

VOTOS APROVADOS

Na primeira parte do expediente, o plenário aprovou vários votos, entre os quais os seguintes: do sr. Domingos D'Angelo, de louvor à representação desportiva do Brasil que conquistou o troféu "Oswaldo Cruz", em Assunção; do sr. Couto de Souza, de pesar pelo falecimento do médico Waldemar Ferreira, político desta cidade; do sr. Gomes Pereira, também de pesar, pelo falecimento do ex-intendente José Almeida Reis e do sanitarista Flávio Fraga; do sr. Magalhães Júnior, ainda de pesar, pela morte do repórter Mauro de Almeida, e solicitou por outro lado que a pensão que iria ser concedida ao jornalista fôsse transferida para a sua espôsa; do sr. Anibal Espinheira, de congratulações com o "O Jornal", pelo transcurso de mais um aniversário; do sr. Gentil de Castro, pelo centenário de Ribeirão Prêto; do sr. Levi Neves, de congratulações com a Câmara Júnior e seu presidente, sr. Cláudio Ramos, pela campanha que essa instituição vem fazendo em favor da doação de sangue; do sr. Mourão Filho, de congratulações com a população de Rocha Miranda, pelo lançamento da pedra fundamental da futura paróquia daquele subúrbio e, finalmente, do sr. Salomão Filho, de congratulações com o deputado João Machado, pela apresentação de projeto que devolve à Câmara Municipal a faculdade de examinar vetos do prefeito.

O sr. Frederico Trota requereu, e obteve, que a primeira parte do expediente da sessão do dia 28 seja dedicada às celebrações da "Semana do livro" a encerrar-se naquele dia.

PRIMEIRA REUNIÃO...

(Conclusão da última página)

fazer mais uma sugestão: que se ouvissem os antigos dirigentes da CEXIM, porque muitos dos pedidos concedidos pela CACEX vinham daquêle outro órgão.

O SHOW

No comêço da reunião foi lido um telegrama do sr. Henrique Zieberman comunicando à Comissão que não podia comparecer porque estava doente. O presidente afirmou que se tratava de uma comunicação gratuita, que não tinha nenhum valor perante uma comissão parlamentar de inquérito e que iria tomar as providências para que, de conformidade com o Código do Processo Civil fôsse o sr. Zieberman devidamente processado. É essa, aliás, uma das poucas vêzes que um depoente não comparece perante uma comissão parlamentar de inquérito, desrespeitando o dispositivo da lei que a criou.

A comissão parlamentar de inquérito no início do seu funcionamento não parecia perfeitamente ajustada. O fato se deve, certamente, à inexperiência dos próprios deputados que a compunham, os quais, pela primeira vez funcionavam num dêsses órgãos especiais. Sendo assim, a votação do primeiro requerimento do relator, sr. Castro Pinto, que solicitava fôssem entregues os relatórios colhidos entre as firmas, que comerciam com aparelhos de televisão, aos técnicos convocados pela comissão, demorou bastante. Desta foma, aquêle órgão só ouviria os interessados depois que aquêles técnicos entregassem seus pareceres. Dividiu-se a comissão, perdendo-se grande tempo na discussão dessas minúcias. A conclusão foi a favor do relator. Depois dessa deliberação o presidente solicitou ao secretário que recolhesse os tais relatórios das importações feitas pelas firmas Três Leões Ltda., Abrahão Kazinsky e Boris Kazinsky. Foram entregues ao relator 4 fôlhas de papel: 3 do Banco do Brasil e uma da Alfândega de Santos. Aquelas diziam que no cadastro do Banco do Brasil não havia fichas de importação referentes àquelas firmas, para aparelhos de televisão. O certificado da Alfândega de Santos, aliás uma fotocópia incompleta, afirmava sòmente que uma das firmas nada devia naquela repartição.

EXPORTAÇÃO DE MADEIRA

A Comissão de Economia rejeitou ontem o projeto de lei da autoria do sr. Daniel Dipp proibindo a exportação de madeira. Em compensação iniciou o exame de um projeto da autoria do sr. Napoleão Fontenelle, criando uma contribuição obrigatória de defesa florestal, para o reflorestamento. Em linhas gerais a proposição merece a simpatia da Comissão. Está ela assim redigida:

"Art. 1.º — É criada uma contribuição obrigatória, denominada "contribuição de defesa florestal" que será devida pelos produtores de pinho, fixada anualmente pela Junta Deliberativa do Instituto Nacional do Pinho e que não poderá exceder de 8% do valor do produto.

Art. 2.º — A contribuição de defesa florestal será escriturada a crédito dos respectivos contribuintes e será aplicada:

I — na subscrição de capital de emprêsas de florestamento ou reflorestamento;

II — na subscrição de capital de emprêsas classificadas no ramo de indústrias fixas de aproveitamento racional dos produtos florestais;

III — no florestamento ou reflorestamento promovido pelo Instituto Nacional do Pinho, diretamente ou mediante contrato com as emprêsas mencionadas no item I.

§ 1.º — Sòmente serão incluídas nos itens I e II dêste artigo as emprêsas organizadas de acôrdo com normas fixadas pela Junta Deliberativa do Instituto Nacional do Pinho e pelo Instituto fiscalizadas.

§ 2.º — Os contribuintes terão o prazo de um ano, prorrogável por mais dois a juízo da Junta Deliberativa do Instituto Nacional do Pinho, para indicar as emprêsas cujo capital desejem subscrever.

§ 3.º — As contribuições aplicadas de acôrdo com o item III dêste artigo serão representadas por obrigações nominativas, emitidas pelo Instituto Nacional do Pinho, com o prazo de vinte anos, juros de 5% ao ano.

Art. 3.º — As emprêsas previstas nos itens I e II deverão assumir junto às autoridades competentes por meio de convênio, acordos ou contratos, o compromisso de executar, com plantio proporcional à reposição das árvores abatidas por seus acionistas ou por terceiros, mediante o florestamento ou reflorestamento de áreas não inferiores a 5.000 hectares, observada a legislação vigente.

Parágrafo único — Com a assinatura dos convênios, acordos ou contratos a que se refere êste artigo, passam automàticamente para as citadas emprêsas todos os encargos e responsabilidades previstos na legislação vigente referentes ao reflorestamento a que estiverem sujeitos seus acionistas ou terceiros com quem seja isso ajustado."

PRORROGAÇÃO DE LICENÇA PRÉVIA

A Comissão de Finanças aprovou ontem parecer, do sr. Batista Ramos, favorável ao projeto que prorroga o regime de licença prévia para o comércio com o exterior. Reforçando o pensamento da Comissão de Economia, o relator e a Comissão fixaram o prazo para nova vigência por mais seis meses. Assim ficará o Executivo na obrigação de propor reformas que julgar convenientes no sistema de importação e exportação de mercadorias. Como se recorda, já existe aliás um substitutivo do sr. Adolfo Gentil regulando o assunto e corrigindo os erros apontados pelos próprios órgãos encarregados de conceder as licenças ou fiscalizar o comércio.

Como bem salientou o relator, é conveniente examinar com cuidado o assunto pois as duas tendências, aliás opostas em matéria, de reforma da lei de comércio exterior, são patrocinadas pelo atual ministro da Fazenda, que julga necessárias pequenas modificações, e pelo sr. José Maria Whitaker, que deseja uma completa remodelação.

JUSTIÇA

A Comissão de Justiça aprovou parecer do sr. Nestor Duarte, pela constitucionalidade do projeto que dispõe sôbre créditos orçamentários destinados à defesa contra as sêcas do Nordeste, e regula a forma de pagamento dos prêmios pela construção de açudes em cooperação.

Do mesmo deputado foram aprovados pareceres em idênticas condições, aos projetos: que concede franquia postal e telegráfica aos partidos políticos, que isenta da obrigatoriedade de taxas postais os livros didáticos e que isenta de selos e emolumentos os contratos de empréstimo agrícola ou pecuário e seu registro, desde que seu valor não exceda de Cr$ 700.000,00.

Do sr. Croacy de Oliveira foi aprovado parecer favorável ao projeto que regula os acidentes sofridos por jogadores de futebol, obrigando-os ao ressarcimento dos danos causados aos adversários.

TENTOU FURTAR E FOI CONDENADO

Elio Ferreira foi condenado pelo Juiz da 9.ª Vara Criminal à pena de um ano e oito meses de reclusão, por haver, no dia 25 de fevereiro do corrente ano, arrombado a janela do prédio 434, da Rua São Braz, quando foi surpreendido por Heitor Lopes de Lima Barros, sendo prêso e processado.

PARADOXO

(Conclusão da última página)

1474, 2653 e 2354 e que consagram as mencionadas fontes de receita como também criam novos recursos.

Assim a lei 1.474 que cogita da sobrevivência do Banco do Desenvolvimento Econômico e da manutenção de vários tributos e taxas será revigorada conforme o projeto nº 422, de 1955, originário do Poder Executivo. E aí surgiu nova Receita: torna as Companhias de Seguro e Capitalização como contribuintes obrigatórias de taxas. Segundo os cálculos mais pessimistas, a União arrecadará por via dessa proposição cêrca de cinco bilhões de cruzeiros.

OITO BILHÕES A MAIS PARA O GOVÊRNO

Continuando, afirmou o deputado José Bonifácio:

— A lei nº 2.354 que trata da incidência de porcentagens sôbre os lucros e dividendos de ações ao portador também está sendo prorrogada. É, o assunto do projeto 3876 C, de 1953, que, aprovado na Câmara, presentemente está sendo estudado pelo Senado. Dará recursos da ordem de quatro bilhões.

A lei nº 2.653, de 1955, que trata do Impôsto de Consumo tem a sua revalidação assegurada e as fontes de rendas que aponta são melhoradas e ampliadas conforme o projeto nº 1.346, de 1956, procedente também do Executivo. Poderá produzir, de rendimento, cêrca de sete bilhões.

Além dessas leis, assim revigoradas por projetos que estão sendo votados vitoriosamente no Parlamento, onde o Govêrno conta com maciça e disciplinadíssima maioria, provada várias vêzes, devem ser citados os projetos de reforma das tarifas alfandegárias, ora na Câmara, e a outra proposição que modifica a forma de cobrança do Sêlo de Educação e Saúde. O primeiro vai dar ao Govêrno uma Receita aproximada, a se fiar nos informes dos técnicos, um aumento, sôbre o que existe, de cêrca de oito bilhões de cruzeiros e o segundo oferecerá uma Receita aproximada de oitocentos milhões.

Resumindo, teremos, em bilhões de cruzeiros:

Tarifas alfandegárias	8,0
Impôsto do Consumo	7,0
Impôsto sôbre Lucro	4,0
Projeto 452/55 (Lei nº 1.474)	5,0
Taxa de Educação e Saúde .	0,8

totalizando essas parcelas a quantia de vinte-e-quatro bilhões e oitocentos milhões, bastante superior ao "deficit" anunciado.

O ORÇAMENTO E OS ÁGIOS

E finalizando:

— O Presidente da República entendeu de anunciar um enorme "deficit" e de, em tôrno dêle, tecer os comentários mais pessimistas. Está no seu papel até certo ponto, mas o objetivo dêsse procedimento é conhecido: teme que o Congresso, à falta de um "deficit" que alarme, eleve as despesas do orçamento de modo a provocar um insanável desiquilíbrio. De outro lado, porém, essa conduta exagerada nos prejudica, inclusive o crédito nacional no exterior.

Acrescenta-se que há outra Receita com que o Govêrno poderá enfrentar qualquer eventualidade e gastar discricionàriamente, se a emenda que apresentei mandando incluí-los no Orçamento não fôr aprovada: os ágios, cuja tradução em dinheiro sobe a bilhões e bilhões de cruzeiros. Como se vê, o "deficit" anunciado não corresponde à realidade. Veremos mais tarde.

Na Câmara dos Deputados

(Conclusão da última página)

da, a proposição, que se faça um resumo das deliberações das Comissões, estabelecendo a pena pecuniária de cinco a dez mil cruzeiros para a infrator.

Continuando, o orador referiu-se à necessidade da divulgação dos trabalhos da Câmara e da defesa do seu bom nome, perante a opinião pública, salientando, novamente, a participação da UDN na função legiferante das duas Casas do Congresso, manifestando, por outro lado, a solidariedade de seu partido na luta em defesa do mandato do governador de Santa Catarina, sr. Jorge Lacerda.

LICENÇA PRÉVIA

Em seguida, o presidente da Mesa convocou sessão extraordinária para hoje, às dez horas, a fim de votar o projeto que, em discussão única, prorroga até 31 de dezembro de 1957, para o intercâmbio comercial com o exterior, o regime de licença prévia.

PRESTAÇÃO DE CONTAS

Na apreciação das matérias do avulso, com a votação do projeto que regula a prestação de contas das entidades de direito público ou privado que aplicam contribuições parafiscais, criadas ou autorizadas por lei federal, o sr. Bilac Pinto encaminhou à Mesa requerimento no sentido de que não votassem a proposição os deputados com interêsse em causa, isto é, membros, anteriormente, da administração dessas entidades. Prometeu o presidente da Mesa que faria a necessária advertência. Em seguida, o representante mineiro manifestou-se contra as emendas apresentadas ao projeto, salientando que o Correio da Manhã, em publicações sucessivas tem chamado a atenção do Congresso para o sentido moralizador da proposição e para o perigo da aprovação das emendas, lendo, a seguir, os tópicos publicados nesta fôlha, a propósito, para que constassem dos Anais. Esgotou-se o tempo destinado à ordem do dia, sem que a proposição fôsse votada.

INTERVENÇÃO ESTATAL NOS GÊNEROS ALIMENTÍCIOS

O orador do expediente, o sr. Pedro Braga, apresentou e justificou o seguinte projeto de lei:

"Art. 1.º — Fica o Poder Executivo autorizado a adquirir, durante três anos, os estoques nacionais de gêneros alimentícios nas fontes de produção, assim como promover as importações necessárias e distribuí-los por intermédio da COFAP ao consumidor, acrescidos de dez por cento sôbre o custo.

"Art. 2.º — Fica aberto, pelo Ministério da Fazenda, o crédito até 300 milhões de cruzeiros, necessários às operações que deverão ser efetuadas através do Banco do Brasil S/A.

Art. 3.º — O Banco do Brasil S/A recolherá, diàriamente, em conta especial, as quantias originárias das vendas dos gêneros e fará publicar, mensalmente, um balanço geral das operações."

CASAS PARA FERROVIÁRIOS

Já o sr. Mário Guimarães encaminhou à Mesa projeto de lei autorizando o diretor da Central do Brasil a transferir para a Caixa de Aposentadoria e Pensões dos servidores daquela ferrovia, em pagamento de prestações devidas à cota do empregador, pelo preço de aquisição, cem casas de propriedade dessa autarquia, situadas no "Bairro Santa Eugênia", na cidade de Nova Iguaçu, Estado do Rio. Estabelece que a referida Caixa venderá as casas, pelo mesmo preço, a seus associados, assegurada a preferência aos atuais locatários.

INSTALAÇÃO DE MOINHOS DE TRIGO

Por sua vez, o sr. Leoberto Leal justificou projeto de lei dispondo sôbre a instalação de moinhos de trigo no país. Determina a proposição que os pretendentes a instalar novos moinhos de trigo, deverão fazer prova, perante o Serviço de Expansão do Trigo, do Ministério da Agricultura, de possuírem terras com áreas suficientes para produzir, pelo menos, cinqüenta por cento do trigo necessário a atender às respectivas capacidades de moagem. Instalado o moinho, dentro dos seis primeiros meses de seu funcionamento, deverá estar em condições de produzir, nas terras de sua propriedade, o trigo nas quantidades referidas no artigo anterior, de modo que, decorrido o primeiro ano de funcionamento, possa o moinho utilizar trigo de sua própria produção. No decorrer do segundo ano de funcionamento, a área acima referida deverá ser ampliada para permitir a produção de trigo em quantidade suficiente para atender integralmente à capacidade de moagem declarada, de modo que, a partir do terceiro ano de funcionamento, passe o moinho a utilizar, exclusivamente, trigo de sua própria produção, não lhe sendo permitido moer, em suas instalações, trigo de outra qualquer procedência. Aos moinhos a instalar-se fora da zona de produção do trigo será permitido que, em lugar de possuírem as terras e nelas produzirem seu próprio grão, adquiram, mediante contrato a longo prazo, as quantidades de trigo nacional necessárias a atender às respectivas capacidades de moagem, nas condições fixadas nos artigos anteriores. Em tais casos, ficam os moinhos obrigados a instalar, nas zonas em que fôr cultivado o trigo a êles destinado, silos com capacidade correspondente às quantidades que lhes forem necessárias.

Estabelece que os moinhos já em funcionamento no país deverão, gradativamente e nos têrmos previstos, assegurar a disponibilidade de trigo nacional nas quantidades correspondentes às necessidades de moagem. Para os efeitos da presente proposta, o Executivo delimitará a zona de produção de trigo, que será revista sempre que sejam criadas novas áreas de produção.

Decorridos dois anos de vigência da presente lei, os moinhos, já em funcionamento na data de sua publicação, deverão utilizar trigo de sua própria produção, recebendo como complemento a quota acima referida, e que continuará a lhes ser concedida por mais dois anos, findos os quais deverão passar a utilizar, exclusivamente, trigo de sua propriedade, não lhes sendo permitido moer trigo de outra procedência. Os moinhos já em funcionamento e localizados fora da região produtora de trigo, assegurarão a disponibilidade das quantidades de trigo necessárias a atender suas capacidades de moagem, seja adquirindo, nas zonas produtoras, as terras necessárias e nelas produzindo o trigo diretamente, seja adquirindo, apenas a produção mediante contratos a longo prazo, na forma prevista. Em qualquer caso, os moinhos localizados fora da zona produtora deverão possuir, junto às respectivas áreas cultivadas, silos com capacidade suficiente para conter a produção que lhes fôr necessária. Finalmente, dá ao Executivo o prazo de sessenta dias para baixar o Regulamento da presente lei, fixando as sanções para os casos de infração das normas estabelecidas.

ÚLTIMA HORA

Aracy Barroso Silveira

(FALECIMENTO)

Sua família participa o seu falecimento e convida os parentes e amigos para o seu sepultamento hoje, dia 20, às 15 horas, saindo o féretro da Capela do Hospital da Ordem 3.ª da Penitência, à Rua Conde Bomfim, 1033, para o Cemitério de São João Batista. 76724

Dilermando de Albuquerque

(FALECIMENTO)

Julieta Nobre de Pontes Albuquerque, Renato Dardeau de Albuquerque, e filhos, Eurico de Albuquerque, senhora e filhos (ausentes), Viúva Fernando de Albuquerque e filhos (ausentes), Maria Celina de Albuquerque Alvarenga, Heitor Alvarenga e filho, espôsa, filhos, noras, genro e netos comunicam o falecimento de seu querido Chefe, ocorrido ontem e convidam os demais parentes e amigos do extinto para o seu sepultamento hoje, dia 20, às 16 horas, saindo o féretro da Capela do Cemitério de S. Francisco Xavier.

REBELA-SE PELA...

(Continuação da 1.ª página)

que caracterizam os satélites. — F. P.

A CRISE NA ITÁLIA

ROMA, 19. As críticas que o líder do Partido Comunista italiano Palmiro Togliatti formulou em relação aos atuais dirigentes russos, na entrevista que concedeu à revista "Nouvi Argomenti" tiveram profunda repercussão na opinião italiana. A crise provocada, no Partido Comunista italiano, pela condenação do mito da personalidade era por demais evidente para que a intervenção do líder do partido não despertasse o mais vivo interêsse quanto ao eco que poderá ter no plano da política interna italiana. Togliatti não hesitou em falar de "surprêsa", "dor" e desorientação nas fileiras comunistas italianas. Mas, como o registram os comentaristas políticos, cuida sobretudo de agir de modo que os erros de Stalin não possam ser imputados ao próprio regime, e isso a fim de não agravar o mal-estar que se manifesta entre seus correligionários.

E' nessa intenção que censura aos dirigentes russos por terem "negligenciado o dever de enfrentar o difícil problema que consiste em pronunciar um julgamento global, político e histórico". Frisam-se também, na longa entrevista de Togliatti, suas palavras em favor de uma autonomia maior do Partido Comunista italiano em relação ao Partido Comunista russo e sua afirmação de que, aconteça o que acontecer, a evolução na Rússia não se fará no sentido de um retôrno aos sistemas políticos ocidentais.

Sôbre êstes pontos, precisamente, é que nota uma divergência de apreciação entre Togliatti e Pietro Nenni, líder do Partido Socialista da esquerda, unido ao Partido Comunista por um pacto de unidade de ação. Sabe-se que tôda a vida política italiana foi condicionada, até hoje por essa estreita associação: eis porque tôda manifestação de desacôrdo entre os dois partidos é acompanhada, nos meios políticos, com intenso interêsse. As últimas eleições municipais, enfraquecendo o Partido Comunista em proveito do Partido Socialista, tinham feito circular a hipótese de que Nenni poderia adotar uma atitude de maior liberdade em relação a seus aliados e colaborar com o setor central democrático. Desejará Pietro Nenni aproveitar-se da inegável desorientação provocada nas fileiras comunistas pelos erros que Togliatti denunciou? Eis a pergunta a que têm de responder, no momento, os meios políticos. Pois, quer Togliatti permaneça à frente do Partido Comunista, quer seja obrigado, em vista de sua definição de atitude, a retirar-se, como prevêm certos jornais. O que importa sobretudo, no espírito de todos, é ver até que ponto a crise do Partido Comunista — de que a entrevista de Togliatti é uma das manifestações — influirá sôbre as relações entre o Partido Comunista e o Partido Socialista de Nenni. F. P.

CRÍTICAS DE SARAGAT

ROMA, 19. "A diferença entre a crítica de Togliatti e a de Kruchev é constituída pelo fato de que Togliatti, com a diferença de Kruchev, compreende a contradição que é a base da sua acusação. Daí o caráter de desonestidade intelectual resultante da crítica dêsse pequeno burguês, imbuído de cultura ocidental mas a quem faltam a coragem e a vontade de ir ao fundo do problema", declarou Giuseppe Saragat, vice-presidente do Conselho e líder do Partido Socialista Democrático Italiano, numa entrevista ao jornal "Messagero".

Depois de ter afirmado que "Togliatti está no mínimo meio século atrasado sôbre a real situação da Europa Ocidental", Saragat declarou que considerava o discurso de Kruchev contra Stalin como "uma curva decisiva da história da Rússia" e acrescentou que êsse acontecimento teria "conseqüências extremamente importantes para todos os outros países".

Kruchev, declarou, por outro lado, o vice-presidente do Conselho, "não nos explica — e como poderia fazê-lo — por que num certo período da história verificou-se o demoníaco culto da personalidade para semear crimes monstruosos durante vinte anos da história russa e como essa fôrça demoníaca pôde ser exorcizada e como se pode evitar a sua volta."

O vice-presidente do Conselho precisou então:

"Todo o discurso de Kruchev é um libero contra Stalin e uma apologia dêsse sistema que, não só tornou possível o estalinismo mas ainda tornou-o inevitável. O sistema russo nada mais é do que o sistema de Lenine", afirmou Saragat.

Finalmente, à pergunta, é possível conciliar a liberdade com o solicialismo", Saragat, depois de ter declarado que o "socialista democrática acredita que o Estado é feito pelo homem e não o homem pelo Estado", respondeu: "o problema de fundo, para nós socialistas, é impedir que a liberdade individual seja violeda e constituir desde já as estruturas políticas e econômicas que, embora colocando a riqueza sob o contrôle da coletividade permitam evitar os perigos apresentados na extensão dos poderes do Estado." F. P.

REPERCUSSÃO NA ESCANDINÁVIA

COPENHAGUE, 19. O artigo do líder comunista italiano Palmiro Togliatti em tôrno das declarações de Kruchev está sendo largamente comentado pelos jornais comunistas da Escandinávia.

Nesta capital, o órgão comunista sueco "Land Og Folk" aliou-se, hoje, à posição de Togliatti no que concerne à necessidade de exigir esclarecimentos às questões de saber como puderam se produzir os erros denunciados no 20º congresso comunista e como, apesar dêles, puderam ser obtidos resultados tão grandes na reconstrução. "São perguntas que, sem dúvida, todo socialista fêz", declara o "Land Og Folk", que acrescenta: "Certamente que os esclarecimentos contribuiriam para criar igualmente garantias contra uma repetição dos erros do passado."

Por outro lado, ainda no "Land Og Folk", mas sob a "Discussão" (seção recentemente criada pelo jornal para permitir precisamente aos membros do Partido Comunista darem sua própria opinião sôbre a desestalinização sem comprometer o jornal) um membro do Partido Comunista declara que está convencido de que grande número de seus camaradas leram a entrevista de Togliatti com sentimento de alívio e de satisfação.

Na Noruega, o jornal "Friheten", de Oslo, órgão do Partido Comunista Norueguês, considera o artigo de Togliatti como "uma importante contribuição para a discussão que — segundo o jornal — deve se desenrolar depois do 20º congresso do Partido Comunista, em Moscou".

O jornal prossegue: "como se pode explicar que apesar de tantos erros resultados tão grandes tenham sido obtidos na Rússia. O grande papel positivo de Stalin não deve ser pôsto de lado.

Os camaradas dirigentes do Partido Comunista na Rússia — conclui o jornal — devem explicar de que modo tais páginas negras puderam entrar na história da evolução socialista."

Na Finlândia, o jornal "Tyoekansan Sanomat", de Helsinque, órgão do Partido Comunista Finlandês, comenta, hoje, num editorial, a entrevista dada por Togliatti.

O jornal considera os propósitos do líder do Partido Comunista Italiano como o sinal precursor de uma nova e rica época para o movimento operário.

"Pode-se constatar — escreve o jornal — nessa entrevista a abertura de um debate ideológico de vital importância sôbre erros de ordem geral, que puderam ser perigosos para o avanço do movimento operário."

Considerando que o debate vai certamente ampliar-se no quadro internacional, "mesmo os que são chamados de "dirigentes" do movimento operário — escreve o jornal — devem (graças a êsse debate) atingir a luz, sua liberdade e seus direitos, entre os quais está incluído o direito de crítica." F. P.

SOB A AÇÃO DA MACONHA

depredou três casas comerciais

O indivíduo Tompson Francisco de Assis Filho, prêto, de 20 anos, solteiro, sem profissão, morador na Rua Faia, 271, em Rocha Miranda na noite de ontem, sob a ação da maconha e armado com um afiador de facas, quebrou as vitrinas de três casas comerciais, depredando-as. Os estabelecimentos atingidos foram os da Rua dos Rubis, 75, de propriedade de Paulo Donato; da Praça Oito de Maio, 90, pertencente a Enes Rodrigues Filho e o da Rua Verissimo Machado, 194, uma mercearia, de propriedade da firma Lopes e Fernandes. O primeiro sofreu prejuízos avaliados em 40 mil cruzeiros e os dois últimos em 30 mil.

O depredador foi espancado pelo povo e detido pelo marinheiro nacional Ataíde Graciano Rocha e pelo vigilante municipal Jacimar Teixeira Viana e apresentado ao comissário Medeiros de plantão no 24.º Distrito Policial.

O BANCO QUE OFERECE CRÉDITO LOCAL

Se o seu negócio é no Rio de Janeiro — se o sr. aqui vive e trabalha — encontrará mais facilidades no Banco Andrade Arnaud. É o Banco que aplica tôdas as suas disponibilidades *exclusivamente nesta cidade*, em benefício da indústria, do comércio e dos depositantes locais.

Torne-se conhecido no Banco Andrade Arnaud, abrindo nêle a sua conta de depósitos.

Banco Andrade-Arnaud S. A.

Matriz: Rua 7 de Setembro, 32. Tel.: 32-8010

Agências: *Bonsucesso, Lapa, Pilares, Jacaré, Grajaú, Acre e Rosário*

PELOS QUATRO CANTOS DO RIO

JOSÉ ÁLVARO

ANTES QUE ME ESQUEÇA:

✻ *Conheci, neste fim de semana, o colega Wilson Frade, o "Rohan" da crônica social de Minas. Veio assistir ao desfile final de "Miss Brasil" e estranhara a exclusão da candidata de seu Estado do rol das finalistas. Muita gente, inclusive o cronista dêste Quatro Cantos, compartilha desta estranheza...*

✻ *Programada para o próximo dia 28, no Caiçaras, a "Festa Junina do Freud".*

✻ *Assisti, na tarde de ontem, em sessão especial, ao filme "Eu Chorarei Amanhã" (I'll Cry Tomorrow), em que, numa esplêndida performance, Susan Hayward revive a vida atribulada da cantora Lilian Roth. Faz parte do elenco desta fita, numa pequena ponta, o ator Don (Red) Barry, que foi "pivot" de uma cena de pugilato entre Miss Hayward e uma "starlet" semi-anônima, num escândalo que chegou até às barras dos tribunais.*

✻ *Na tarde de ontem, a "Miss Bahia", Sônia Santiago Mamede, fazia compras na Galeria dos Empregados no Comércio.*

✻ *O pianista Carmen Cavallaro cancelou sua viagem de Miami para São Paulo. Deve ter havido uma meia-volta em sua anunciada temporada na capital paulista.*

✻ *Os marqueses de Ajeta também vão homenagear o embaixador e sra. James Dunn: com um jantar, no próximo dia 28.*

✻ *A nova apresentação do Tablado vem merecendo comentários dos mais lisonjeiros.*

"JEUNESSE DORÉE"

Regina

Hoje é o aniversário da bonita e simpática srta. Regina Goulart de Andrade. Trata-se de uma das moças mais benquistas na sociedade, mercê de sua educação e de seu gênio sempre afável e alegre, e que, durante todo êste dia, receberá as provas do seu prestígio na "jeunesse dorée".

HOJE:

As 21 horas, no Golden Room, jantar de gala, promovido por um prestigioso grupo da sociedade, em honra ao casal Ernani do Amaral Peixoto.

SUGESTÃO

Sábado em Quitandinha, a sra. Eurico Amado, o sr. e sra. Renato Goulart. O sr. Renato Goulart representou o presidente da República

Ainda impressionado com a formidável confusão que caracterizou a festa de "Miss Brasil", realizada sábado último em Quitandinha, faço hoje uma sugestão aos organizadores dêste certame. Que realizem, em 57, o desfile final no Ginásio "Gilberto Cardoso" (Maracanãzinho).

O maior salão de Quitandinha já não pode abrigar, de maneira satisfatória, o numeroso público que arrosta o frio de Petrópolis para assistir à coroação da "Miss". Por isso mesmo e, para evitar a "bagunça" do dia 16, impõe-se a mudança do local do desfile. O Maracanãzinho tem capacidade para receber 30.000 pessoas, ao mesmo tempo que suas instalações permitem uma localização digna e aceitável para o pessoal da imprensa, sem incomodar os assistentes pagantes. Os membros do júri continuariam à vista do público, mas sem sofrer a sua proximidade perturbadora. E o espetáculo, além de ganhar inquestionàvelmente em grandiosidade, poderia ser cumprido à risca, com a vencedora sendo coroada por quem de direito, com os profissionais trabalhando sem levar pedras de gêlo nas costas...

Afinal, bisar aquela confusão, em 57, seria uma demonstração imperdoável de teimosia e mau gôsto...

PRECILDA — SAN GIULIANO

O casamento de Precilda Pinotti, filha do dr. Mário Pinotti e de d. Margarida Pinotti, com o sr. Andréa Paternó Castelo de San Giuliano, filho dos marqueses de San Giuliano, foi fixado para 16 de julho próximo. O padrinho de Precilda será o presidente Juscelino Kubitschek.

De São Paulo:

A srta. Lolita Meireles voou para a Índia, via Zurique.

O sr. e sra. Cecil Hime vão promover, sábado próximo, uma festa junina.

Dia 26, em Santos, comemorando mais um aniversário de casamento, o sr. e sra. Alberto Murray recebem para "cocktails".

Aniversariou, anteontem, o cronista social Matos Pacheco.

De Nova York:

O Duque de Windsor foi considerado um dos homens mais bem vestidos que já passou por esta cidade, de acôrdo com uma "enquete" realizada entre mulheres famosas, entre as quais a embaixadora Clare Booth Luce e a "vedete" Jayne Mansfield.

De Londres:

Lady Iris Mountbatten chegou a esta cidade, após sete anos de estada na América. O motivo de sua viagem é a enfermidade que levou sua mãe, a Marquesa de Carisbrook, a uma clínica desta capital. Lady Iris Mountbatten, que se divorciou, dez anos atrás, do capitão Hamilton O'Malley, é prima distante da Rainha Elizabeth II.

A Stornoway House, residência de Lord Beaverbrook, que foi destruída durante a última guerra, será reconstruída. O Lord terá de despender, para tanto, a quantia aproximada de 100.000 libras.

De Paris:

O pintor (retratista) Jean Gabriel Doumergue recebeu proposta para fazer o retrato de uma famosa dama do "cafe-society" internacional. Aceitou, mas, logo às primeiras pôses, desistiu. Motivo: a senhora pedia, insistentemente, que não a pintasse tão gorda e o artista se saiu com uma frase que não a agradou. Foi a seguinte: "Madame, sou um pintor, não um massagista..."

DEZ ANOS DE COMBATE À TUBERCULOSE

Completa o primeiro decênio a Campanha Nacional Contra a Tuberculose — Visita, hoje, ao Conjunto Sanatorial de Curicica

Na data de hoje, há 10 anos passados, criava-se a Campanha Nacional Contra a Tuberculose para que se intensificasse a luta contra a peste branca, sob a supervisão do Serviço Nacional de Tuberculose. Foi seu primeiro dirigente o professor Rafael de Paula Souza, que com a sua larga experiência e seu saber, desenvolveu todo um grande programa de trabalho, continuado sempre através dos seus sucessores. Hoje, a Campanha está confiada à competência do dr. Lourival Ribeiro, um dos mais antigos tisiologistas dos quadros do Serviço Nacional de Tuberculose.

Para comemorar o acontecimento, foi organizado um programa de celebrações que teve início ontem, às 10 horas da manhã, com a inauguração, na sala do diretor do Serviço Nacional de Tuberculose, do medalhão em bronze do professor Rafael de Paula Souza, o primeiro diretor da Campanha. Nessa ocasião, pronunciou discurso, alusivo ao evento, o dr. Lourival Ribeiro. O prof. Paula Souza, muito comovido, relembrou os nomes dos que o apoiaram na criação da Campanha Nacional Contra a Tuberculose, dizendo que a homenagem cabia mais a todos êles do que a êle sòmente. A CNCT sempre foi um trabalho de equipe e êle teve a ventura de contar com uma excelente pleiade de colaboradores. Teve lugar, em seguida, a visita ao Dispensário-Escola e dependências. O diretor do Departamento Nacional de Saúde, dr. Erlindo Salzano, e vários parlamentares, estiveram presentes à solenidade.

VISITA AO SANATÓRIO DE CURICICA

Haverá, hoje, uma cerimônia no Conjunto Sanatorial de Curicica, às 9 horas da manhã. De início, a sessão solene do Centro de Estudos dos médicos do Sanatório, ocasião em que se fará ouvir, em conferência, o professor Rafael de Paula Souza, que será saudado pelo dr. Vital Imbassahy. Às 11 h 30 m será inaugurada a exposição e, em seguida, terá lugar a inauguração do Laboratório de Anatomia Patológica. Às 13 horas, o almôço de confraternização, com discurso do dr. Arthur Henrique Ennes de Almeida, diretor do Sanatório.

OUTROS ATOS

À noite, reunir-se-á, em sessão solene, a Sociedade Brasileira de Tuberculose. Falará o dr. Flávio Poppe de Figueiredo, saudando o prof. Paula Souza. Na ocasião, será inaugurado o retrato do dr. Lourival Ribeiro na galeria dos retratos de ex-presidentes. Amanhã, quinta-feira, na sede dos Cursos do S.N.S., à rua do Rezende, 128, 2º andar, haverá a reunião com todos os representantes da Campanha Contra a Tuberculose nos Estados, sob a presidência do dr. Lourival Ribeiro. Nessa ocasião, o diretor do importante órgão exporá, diante de quadros estatísticos e painéis, tôda a evolução dos trabalhos da entidade nestes dez anos e dirá do programa a ser executado, de agora em diante, com os atuais recursos, em face da conjuntura econômica que o país atravessa.

O prof. Raphael de Paula Souza, criador da Campanha Nacional Contra a Tuberculose, agradece a homenagem que lhe foi prestada ontem, no I Decênio da Campanha. Na foto, da A.N., vemos o homenageado ao lado de sua espôsa, d. Adelaide de Morais Paula Souza.

PREVIDÊNCIA SOCIAL

CONSULTAS

Sebastião Torina, São Paulo — "Onde se podem apanhar os papéis para inscrição dos dependentes?"

— Procure a Delegacia do seu Instituto nessa Capital, seção de benefícios.

Heitor Miranda Jordão, Minas — "Contribui durante dez anos a fio e depois deixei a profissão; posso requerer...?"

— Não: as contribuições feitas para os Institutos deixaram de ser restituíveis. O caso de que o consulente teve conhecimento não foi pròpriamente restituição — mas devolução de contribuições por indevidas, o que não é a mesma coisa.

Jardelina Mochel, Rio de Janeiro — "Sou pensionista do Ministério da Marinha, pela morte de meu marido; agora, falecido o meu filho, que era do Exército e solteiro..."

— São acumuláveis pensões militares, isto é: a mesma pessoa pode ser pensionista da Marinha e do Exército, desde que seja regularmente habilitada aos dois benefícios.

Possidonio Minarete, S. Paulo — "Faleceu em Milão".

— Não importa o lugar onde o segurado tenha falecido. Mande buscar certidão de óbito, devidamente legalizada na repartição consular brasileira, e requeira o auxílio-funeral a que tem direito, no valor máximo de um mês de salário mínimo local.

José Vicente de Lima, Niterói — "Uma vez que venha a ser decretado novo salário mínimo, entrará em vigor imediatamente?"

— Pela Consolidação das Leis do Trabalho, novos salários deverão vigorar 60 dias após a sua decretação. Todavia, o Legislativo é soberano nessa matéria e poderá derrogar a legislação, neste particular.

Julio Dantas Carneiro, S. Paulo — "Quais são os meus dependentes, para efeito do seguro social?"

— Dentre as pessoas mencionadas na sua carta, nenhuma delas faz jus ao seguro em referência. Todavia, o consulente poderá indicar uma terceira pessoa, embora sem ser da família, desde que viva sob sua dependência financeira e não possa angariar o seu sustento.

Hildebrando Rachetti, S. Paulo — "Fui despedido antes dos quinze dias de que fala a lei de previdência social?"

— Parece haver confusão na carta do consulente. Os quinze dias de que falam os regulamentos dos Institutos são aqueles que ficam a cargo do empregador custear no princípio de uma licença para tratamento de saúde. No seu caso, porém, tudo leva a crer que se trate de uma infração das Leis do Trabalho, pelo que o missivista deve procurar imediatamente um advogado a fim de patrocinar a sua causa na justiça especializada.

Timóteo Porto, Lisbôa — "Estou licenciado há um ano e meio e o prazo está para findar. Desejava saber se..."

— Em regra geral, a renovação das licenças para tratamento de saúde se fazem pelos Serviços Médicos dos Institutos. Todavia, o seu caso está a exigir um exame especial, uma vez que o acidente o impede de viajar. Vamos fazer uma consulta ao Instituto competente, de que daremos conta em tempo oportuno.

Jaime Barbosa de Melo, Minas — "A companheira dêle teve tanto direito quanto a espôsa".

— Não é isso que se passa, conforme pudemos apurar de sua carta. É que o segurado em questão inscreveu, inicialmente, a espôsa antes do falecimento desta; uma vez falecida, e à falta dela, relacionou outra pessoa, que foi a companheira como poderia ter sido outra qualquer.

REGRESSOU DO MÉXICO o professor Fábio Guimarães

O professor Fábio de Macedo Soares Guimarães, do Instituto Brasileiro de Geografia e Estatística, representante permanente do Brasil e presidente da seção brasileira no Instituto Pan-americano de Geografia e História, retornou ao Rio de Janeiro, pelo avião da Braniff, procedente do México, onde está situada a sede dessa entidade.

XX EXCURSÃO CULTURAL À EUROPA

O programa da permanência na "Itália"

A Itália será um dos países mais detidamente visitados pelos participantes da XX Excursão Cultural à Europa, promovida pelo Touring Club do Brasil e a realizar-se em agôsto próximo, a bordo do luxuoso paquete "Augustus", da Cia. Itália. Chegando à Riviera Italiana, vindos de Monte Carlo, os nossos patrícios visitarão, entre outras, as cidades de Savoia, Marazze, Gênova, Rapallo, La Spezzia, Viareggio, Pisa, Livorno, Grosseto, Civitavecchia, Roma, Terni, Foligno, Assis, Peruse, Florença, Pistóia (Cemitério Brasileiro), Bolonha, Pádua, Veneza, Verona, Treto, Bolzano. Em Roma, a estada será de cinco dias, em cujo decurso serão vistos o Palácio Quirinal, a Fonte de Trevi, o Panteão, e as Galerias do Vaticano, à Capela Sixtina, a Pinacoteca, a Basílica de Santa Maria Maior e a de S. João de Latrão, a Via Apia, as catacumbas de S. Calixto, etc. Os nossos patrícios regressarão ao Brasil pelo moderno transatlântico "Bretagne", da Cia. Transporte Marítima.

ACÔRDO FRANCO-AMERICANO DE ENERGIA ATÔMICA

WASHINGTON, 19. O presidente Eisenhower aprovou importante acôrdo franco-americano de cooperação no domínio da utilização pacífica da energia atômica, anunciou o porta-voz da Casa Branca, Hagerty. Êsse acôrdo será assinado logo a seguir.

Prevê o acôrdo, essencialmente, ao que se julga saber, a cessão, pelos Estados Unidos à França, de 40 quilos de urânio "235" enriquecido a 20%, bem como a troca, entre os dois países, de informações não secretas, referentes aos reatores de pesquisas, reatores experimentais de potência e reatores de potência. F. P.

VIDA CATÓLICA

SÃO SILVÉRIO

Foi São Silvério um dos pontífices dos primeiros séculos da Igreja e um dos muitos que receberam a coroa do martírio.

Sucedeu êle ao Papa Santo Agostinho, falecido a 22 de abril de 536, em Contantinopla, ocorrendo logo após a sua eleição a invasão da Itália pelas tropas do imperador Justiniano.

Quis a imperatriz Teodora, sua espôsa, aproveitar a circunstância para forçar São Silvério a colocar à testa do Patriarcado de Constantinopla o herege Antimo, que fôra deposto pelo Papa Santo Agapito, por haver abraçado a heresia entiquiana.

Determinou ela que o general Belisário, comandante das tropas do imperador Justiniano, procurasse o pontífice para obrigá-lo a atender ao seu desejo, mas São Silvério não atendeu à intimação.

Por diversas vêzes Belisário procurou convencer o Papa da necessidade de atender aos propósitos da imperatriz, mas inùtilmente.

Convencida de que não seria obedecida, resolveu Teodora usar a intriga e a calúnia para vencer o Papa.

Alegou, então, que S. Silvério pretendia facilitar a entrada em Roma do rei Vitiges, não dando ao Papa oportunidade de defender-se da aleivosia.

Foi êle destituído assim do Papado, e desterrado para a ilha de Patara, na Lícia, cujo bispo, mais tarde, conseguiu corajosamente mostrar ao imperador a infâmia que fôra tramada.

Obteve, assim, ordem para que São Silvério fôsse restabelecido no Pontificado. Mas o general Belisário, industriado pela imperatriz, em vez de levar o Santo Papa para Roma, mandou conduzi-lo para a ilha de Poncia, onde o Papa, após vários tormentos, veio a falecer, consumando-se o seu glorioso martírio a 20 de junho de 539.

Quando digo Ave, Maria!, sorriem os céus, alegram-se os anjos, regosija-se o mundo, treme o inferno, uivam os demônios."

S. FRANCISCO DE ASSIS

SANTOS DE HOJE

Macário, Ciriaco, Miquelina, Benigna, Florentina.

PÁSCOA DOS FUNCIONÁRIOS MUNICIPAIS

Realiza-se no próximo dia 29, festa de S. Pedro, às 17 horas, na igreja de Santana, a Páscoa dos funcionários da P. D. F.

Nos dias 26, 27 e 28 haverá um tríduo preparatório, às 17,30 horas, no Liceu Literário Português.

PÁSCOA DOS EX-ALUNOS DE D. BOSCO

No próximo domingo, 24, às 8 horas, será realizada na basílica de Nossa Senhora Auxiliadorra, a Páscoa dos ex-alunos de D. Bosco. Os que desejem confessar-se pela manhã, deverão chegar antes da missa.

PÁSCOA DOS SERVIDORES DO MINISTÉRIO DA EDUCAÇÃO

Realiza-se no próximo dia 23, às 8 horas, na igreja de Santa Luzia, a Páscoa dos servidores do Ministério da Educação e Cultura. Como preparação a êsse ato cristão será exibido hoje no auditório do MEC, um filme colorido sôbre o Congresso Eucarístico Internacional realizado no Rio o ano passado, cujo produtor é o sr. I. Rosenberg. No dia 22 haverá uma palestra sôbre o tema "Vale a pena ter religião?", a cargo de Frei Luiz Gonzaga OFM.

EM ROMA O NÚNCIO APOSTÓLICO NO BRASIL

ROMA, 19 — O Núncio Apostólico no Brasil, monsenhor Armando Lombardi, chegou hoje, de avião, procedente do Rio de Janeiro, em visita de vários dias ao Vaticano. (U. P.)

PÁSCOA DOS MINIMOS DE SÃO FRANCISCO DE PAULA

Realiza-se no próximo domingo, dia 24, às 9,30 horas, a Páscoa dos Irmãos da Ordem, sendo convidados para essa cerimônia todos que desejarem cumprir êsse preceito pascal.

AIR FRANCE

Tem o prazer de informar que já está atendendo seus clientes e amigos em sua agência de Passagens da Avenida Rio Branco n. 257-A, embora ainda não tenham sido terminados os trabalhos de remodelação da mesma.

AVENIDA RIO BRANCO, 257-A

89735

VETERANO ILUSTRE

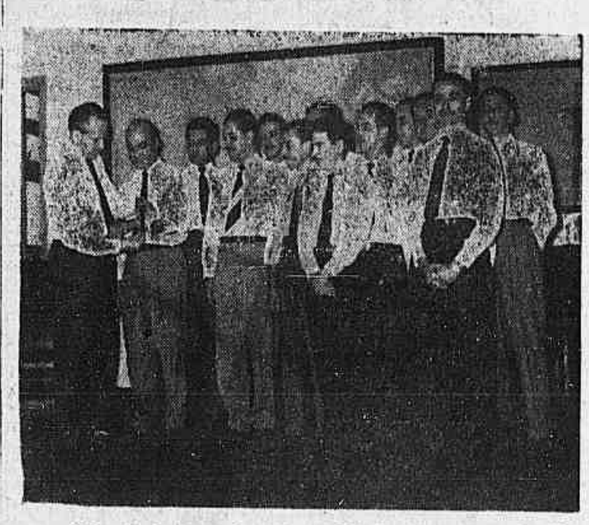

A Cia. Harkson Ind. e Com. Kibon viu passar, festivamente, a data de 1-6-56, na qual completou 10 anos de eficientes serviços prestados, o seu Superintendente Comercial, Sr. Rubens Cruz, que vemos no flagrante acima, quando recebia, das mãos do Diretor Gerente, Sr. Octávio Frias, o relógio de ouro, que é o marco de tão significativa data. Na foto, o Sr. Rubens Cruz encontra-se cercado dos chefes e colegas da Divisão Comercial, que tão sàbiamente dirige. 89731

REGISTRO SOCIAL

ANIVERSÁRIOS

Faz anos hoje o sr. João Cantuária, secretário, Lar da Criança.

Fazem anos hoje os jornalistas srs.

— Fazem anos hoje os jornalistas srs. Augusto de Freitas Lopes Gonçalves, David Alves dos Santos, Mário Porfírio de Lima, Osmany Rodrigues de Lima.

— Faz anos hoje o comerciário sr. Wilson Teixeira Tipoli, que, por êsse motivo, oferece um "drink" aos seus amigos em sua residência, à rua Assunção.

—⊙—

HOMENAGENS

Presidência do I. A. P. C. — Os funcionários do I. A. P. C. homenagearam, ontem, à tarde, o sr. Agenor Pedreira, chefe do gabinete do presidente da autarquia, pela passagem do seu aniversário natalício. O ato foi simples. Participaram todos os diretores do I. A. P. C., o presidente, comparecendo também o deputado Alaim Melo. Em nome dos servidores falou o sr. Hugo Kanitz, que enalteceu as qualidades do aniversariante. E êste agradeceu, em rápidas palavras, as referências feitas à sua pessoa. Depois, foi servido um coquetel aos presentes.

VIAJANTES

Regressará na próxima quinta-feira, dia 21, a esta capital, viajando a bordo do "Brasil", acompanhado de sua família, o dr. Aloísio de Sales Fonseca, chefe de clínica do Hospital dos Servidores do Estado e presidente da Sociedade de Medicina e Cirurgia do Distrito Federal. O dr. Aloísio de Sales acha-se restabelecido de delicada operação a que foi submetido nos EE. UU., onde também, posteriormente, teve oportunidade de visitar vários centros médicos e de estudos, durante sua permanência de mais de três meses naquele país.

—⊙—

DIPLOMÁTICAS

O senhor Douglas H. Schneider, diretor do Centro de Informações das Nações Unidas, será agraciado com a medalha "24 de outubro" amanhã, dia 21, às 17,30 horas, no auditório do 14.º andar da rua México, 11. Essa homenagem será prestada pela Organização das Entidades Não Governamentais do Brasil e seu presidente, sr. Oscar Argollo, convida a todos os seus amigos, membros da Conselho Nacional, das entidades filiadas à O. N. G. do Brasil e à O. N. U., para abrilhantarem com suas presenças a êsse ato.

—⊙—

FALECIMENTOS

Sr. Thomas J. Watson, presidente da I. B. M. — Faleceu ontem, em Nova York, o sr. Thomas Watson, mundialmente conhecido por suas atividades no campo das relações internacionais, tendo sido mesmo presidente da Câmara Internacional de Comércio, onde prestou relevantes serviços à humanidade. Durante a última Guerra Mundial, o sr. Watson colocou os laboratórios tecnicológicos da companhia que dirigia à disposição do govêrno americano para trabalhos de guerra de natureza altamente confidencial. Em conseqüência dêsse gesto, o govêrno americano concedeu-lhe, em 29 de maio de 1947, a Medalha ao Mérito. Em outra oportunidade, recebeu a medalha de ouro do Instituto Nacional de Ciências Sociais por destacados serviços à humanidade no campo das relações internacionais. No Brasil, onde o sr. Watson era muito relacionado, foi homenageado com várias condecorações do govêrno brasileiro, destacando-se a Ordem do Cruzeiro do Sul e a Ordem Nacional do Mérito, entre outras. O sr. Thomas J. Watson era presidente do Conselho das Diretorias da Internacional Business Machines e da I. B. M. World Corporation. O sr. Thomas J. Watson faleceu aos 82 anos de idade.

— Teve a mais profunda repercussão na A. B. I. o falecimento do velho profissional de imprensa sr. Juvenal Ramos de Oliveira, que durante longos anos militou em vários jornais desta capital. Antigo sócio da Associação, admitido em 1915, tinha êle atualmente a matrícula n.º 30, sendo sócio remido. Foi também diretor bibliotecário da A. B. I. Associando-se às homenagens prestadas à sua memória, a Casa do Jornalista fêz-se representar nos funerais por uma comissão de diretores e conselheiros, tendo feito hastear em funeral o pavilhão social.

—⊙—

MISSAS

Sra. Leonor de Souza Maciel — No altar-mór da igreja da Candelária, às 9,30 horas de quarta-feira próxima, dia 20 do corrente, será rezada missa de 7.º aniversário do falecimento da sra. Leonor de Souza Maciel, mãe do jornalista Djalma Maciel.

—⊙—

BODAS DE OURO

Por motivo da passagem do 50.º aniversário de casamento do ministro Antônio Pereira Braga e d. Eliza Sampaio da Cunha Braga, seus filhos, genros, noras e netos mandam rezar hoje, às 11 horas, no altar-mór da igreja de N. S. da Candelária, missa em ação de graças.

NOTAS MÉDICAS

ADMINISTRADORES DO SERVIÇO NACIONAL DE LEPRA — Encerrou-se o Curso de Administração do Serviço Nacional de Lepra, realizado pela Diretoria de Cursos do Departamento Nacional de Saúde, por sugestão do Serviço Nacional de Lepra. Por êste motivo, o diretor do Serviço Nacional de Lepra, dr. Orestes Diniz, reuniu na sede do S.N.L. os 10 alunos, todos médicos do S.N.L. que finalizaram o Curso, para congratular-se com êles pela dedicação que mostraram na realização de seus estudos e para fazer-lhes veemente apêlo no sentido de levarem às várias unidades federativas onde exercem suas atividades, as novas normas que o Serviço Nacional de Lepra traçou no intuito de dinamizar o combate à endemia leprótica em nosso país.

* * *

SOCIEDADE BRASILEIRA DE TUBERCULOSE — Reúne-se hoje, 20, às 21 horas, em sua sede (av Mem de Sá, 197), em solenidade comemorativa do 10º. aniversário da Campanha Nacional contra a Tuberculose. Na ocasião será inaugurado o retrato do dr. Lourival Ribeiro, atual diretor do Serviço Nacional de Tuberculose, na galeria de retratos dos ex-presidentes da Sociedade Brasileira de Tuberculose. Em seguida, o prof. Paula Souza, criador da C.N.C.T., será saudado pelo dr. Flávio Poppe.

* * *

CENTRO DE ESTUDOS DOS MÉDICOS DA CÁTEDRA DE TISIOLOGIA DA UNIVERSIDADE DO BRASIL — Na sexta-feira, 22, reunir-se-á sob a presidência do dr. Newton Bethlem. Nessa ocasião o dr. José Galbo pronunciará uma palestra intitulada "O Conceito de Atelectasia". A reunião será no Pavilhão Affonso Penna Jr., do Hospital-Sanatório São Sebastião, às 9 horas da manhã.

* * *

CENTRO DE ESTUDOS DO DEPARTAMENTO DE DOENÇAS DO TÓRAX DA POLICLÍNICA GERAL — Dia 25 de junho, às 9,30 horas, o Centro de Estudos do Departamento de Doenças do Tórax da Policlínica Geral realizará uma sessão ordinária, sob a presidência do dr. Edmundo Blundi, com a seguinte ordem do dia: 1º.) — Apresentação e discussão de casos clínicos; 2º.) — Conferência do dr. Roberto Candrina, sôbre "Arte-Terapia e Tuberculose".

* * *

CONFERÊNCIA SÔBRE PARTO SEM DOR" NO INSTITUTO DOS BANCÁRIOS — Terá início no Instituto dos Bancários, no dia 22, sexta-feira, às 18 horas, no gabinete do médico-chefe do D. Federal, à Av. 13 de Maio, 23, 14º. andar, sala 1.401, o 1º. Curso para gestantes de parto psico-profilático ("Parto sem dor"), ministrado pelo dr. Oswaldo Nazareth, chefe do Serviço de Obstetrícia do I.A.P.B. e diretor da Maternidade "Casa da Mãe Pobre", auxiliado pelos seus assistentes e pelo Serviço de Psicologia do I. A.P.B. Ao ato estarão presentes o dr. Eli Bahia, diretor do D.A.M.H., dr. Felício Falci, médico-chefe do D. Federal, dr. Cintra do Amaral, diretor do Ambulatório, e dr. Emílio Amorim, presidente da Sociedade Médica do Instituto dos Bancários.

* * *

ADIADO O XIII CONGRESSO BRASILEIRO DE HIGIENE — O XIII Congresso Brasileiro de Higiene, que teria lugar de 1º. a 7 de julho próximo, em Fortaleza, acaba de ser adiado, por decisão da Comissão Executiva, para os dias 29 de julho a 4 de agôsto do corrente ano. Promovido, como os anteriores, pela Sociedade Brasileira de Higiene, deverá obedecer ao temário seguinte: I) Doenças transmitidas por antrópodos; a) Leishmaniose; b) Malária. II) Esquistossomose; III) Relação entre a alimentação e as endemias; IV) Saneamento; V) Tema livre. O adiamento se deve à impossibilidade do presidente da República estar presente à sessão inaugural, motivo êste de que os organizadores do congresso tiveram conhecimento ontem, na ocasião em que foram recebidos no Catete, em audiência, pelo dr. Juscelino Kubitschek. O dr. Fausto Magalhães, secretário-geral da Sociedade Brasileira de Higiene (sede: rua Álvaro Alvim, 21, 10º.) está recebendo, ainda, as inscrições.

* * *

RIM ARTIFICIAL DO H.S.E. — Encontra-se nesta capital, a convite do Centro de Estudos do H.S.E. e dr. John P. Merril, chefe do Laboratório Cárdio-Renal da Universidade de Harvard, dos Estados Unidos, que veio assistir, no H.S.E., instalação do Rim Artificial e durante sua estada no Rio realizará conferências às 11,30 horas, no auditório de Clínica Médica daquele Hospital, sôbre os seguintes temas: dia 22 — "Tratamento da insuficiência renal aguda e crônica"; dia 23 — "Novas drogas hipotensoras e suas indicações clínicas"; dia 25 — "Rim artificial", e dia 2º — "Transplante renal".

Pão Príncipe
100% ISENTO DE CONTACTO MANUAL

"TEMPO"
A MELHOR
Armação de aço fabricada no
BRASIL

As Armações de Aço Desmontáveis "TEMPO" valem o que custam porque têm realmente MAIS QUALIDADE
MECANICA TEMPO LTDA.
Rua Carmo Neto 214-218-A
Tel.: 52-5825
66182

Escritores e Livros

CAMARA CASCUDO

O BRASIL HOLANDÊS

LUIS da Câmara Cascudo é um infatigável trabalhador intelectual. Cada um de seus livros — e êles se sucedem com pequeno espaço de tempo entre um e outro — representa sempre uma vasta soma de pesquisa e manuseio de matéria original sôbre o assunto. É o que podemos dizer desta "Geografia do Brasil Holandês", ora lançada pela Livraria José Olímpio Editôra, na coleção Documentos Brasileiros.

Cascudo não escreve para repetir o que outros já disseram sôbre o mesmo tema, mas para enriquecê-lo sempre com novas contribuições. Assim êste livro abre perspectivas sôbre a permanência dos holandeses em nosso país, assunto que já foi estudado por José Antônio Gonçalves de Melo, Joaquim Ribeiro e José Honório Rodrigues.

A obra se divide em duas partes, sendo a primeira uma espécie de larga introdução, sob o título "Presença Holandesa no Nordeste do Brasil", na qual o autor elucida muitos pontos sôbre a invasão batava. Acha L.C.C., por exemplo, que o espírito da família portuguêsa obstou a fixação do holandês como fundador de uma raça neerlandesa neo-tropical. E cita mais adiante o que um sociólogo holandês, Rijckevorsel, teria dito a José Veríssimo: "Não suportaríamos o clima, degenerar-íamos à segunda ou terceira geração". Alude, em seguida, ao problema alimentar do holandês, que aqui permaneceu fiel às comidas flamengas, quando sabemos que a cozinha é um dos fatôres de fixação psicológica, como as fronteiras, o idioma e a tradição oral. Não tivemos, também, no Brasil Holandês, nenhuma tentativa de utilização de hábitos bátavos no campo, nos engenhos, nos tabuleiros. E assim vai marcando o historiador todos os elementos relativos à presença do holandês no Brasil, como a arquitetura, o vocabulário, o folclore, etc.

Essa primeira parte, abrangendo cem páginas, é de grande interêsse como interpretação sociológica de um importante período da nossa história. A segunda parte, que constitui pròpriamente a geografia do Brasil Holandês, é mais erudita. Nela analisa Luís da Câmara Cascudo a área de fixação do conquistador batavo, compreendendo a Bahia, Sergipe, Alagoas, Pernambuco, Paraíba, Rio Grande do Norte, Ceará e Maranhão, com grande cópia de documentos, trazendo o livro várias reproduções de mapas e gravuras.

MORÁVIA E AS TAREFAS "INGRATAS"

◆ A despeito dos seus milhares de leitores, o famoso romancista italiano Alberto Morávia (autor de "La Romana", já traduzido no Brasil) costuma queixar-se da sua vida "difícil" de escritor:

"— Para ganhar dinheiro — disse êle recentemente — vejo-me obrigado a várias tarefas "ingratas", isto é, escrever coisas que jamais escreveria por prazer ou vontade".

"CACAU" EM FRANCÊS

◆ As edições Nagel (Paris) acabam de apresentar a tradução francesa da novela "Cacau", de Jorge Amado. O comentarista literário da revista "Esprit" (conhecida publicação católica dirigida por Albert Béguin), Casamayor, faz grandes elogios ao livro, dizendo à certa altura:

"É o livro que devemos ler, e não tal artigo a seu respeito. A página inteira do crítico deveria conter apenas uma frase: "leiam êste livro, leiam êste livro, leiam êste livro".

Conforme esta coluna já informou, "Cacau" já havia aparecido anteriormente na revista "Les Temps Modernes", de Jean-Paul Sartre.

VÁRIAS NOTÍCIAS

✚ Será a 7 de julho próximo a posse de Alvaro Lins, na Academia Brasileira de Letras. O autor de "Rio Branco" vai ser recebido pelo acadêmico João Neves da Fontoura.

✚ José Lins do Rego viajou para a Europa, onde permanecerá cêrca de três meses. Ao regressar — conforme anunciou — escreverá um romance cujo cenário será o Estado do Rio.

✚ Já em fase de impressão o novo romance de Ciro dos Anjos: "Montanha" — retrato dos costumes políticos em Minas Gerais.

A ROSA TATUADA

◆ Nas livrarias, o sexto volume da coleção "Obras Imortais" (excelente iniciativa da Editôra Civilização Brasileira): "A Rosa Tatuada" ("The Rose Tattoo"), peça de Tennessee Williams. Tradução de R. Magalhães Júnior.

JOSÉ CONDÉ

ANO GEOFÍSICO INTERNACIONAL

Realizar-se-á no Rio uma conferência do Hemisfério Ocidental

WASHINGTON — (Harry W. Frantz, da U. P.) — De 16 a 21 de julho próximo realizar-se-á no Rio de Janeiro uma conferência do hemisfério ocidental relacionada com o Ano Geofísico Internacional, e, segundo notícias aqui colhidas, participarão do conclave famosos homens de ciências de dez repúblicas americanas, pelo menos, e do Canadá.

A conferência foi organizada para estudar o interêsse do hemisfério pelo Ano Geofísico Internacional, que já conta com o apoio proclamado de 40 nações. Entre estas figuram dez repúblicas americanas. Institutos científicos de outros países americanos pensam em dar sua cooperação, mas ainda não designaram comitês nacionais.

As nações que já estão projetando programas para a AGI são a Argentina, Bolívia, Brasil, Chile, Colômbia, Estados Unidos, Méxicos, Panamá, Peru e Uruguai.

Os técnicos locais consideram que um dos efeitos da conferência do Rio de Janeiro será o de estimular o interêsse público latino-americano pelo satélite artificial que os Estados Unidos pensa lançar ao espaço durante o AGI. A reunião abrirá caminho para o estudo do vôo do satélite em outros países.

Até agora, o interêsse da América do Sul no AGI tem-se limitado quase que exclusivamente aos programas antárticos traçados por onze países, entre os quais figuram a Argentina e o Chile.

Segundo informações recebidas pelo Comitê Nacional dos Estados Unidos para a AGI, os países que se farão representar na Conferência do Rio de Janeiro designaram os seguintes oradores:

Chile, professor Humberto Barrera (gelaciologia); México, dr. Manuel Sandoval Vallerta (raios cósmicos); Colômbia, padre J. Emilio, Ramirez (sismologia); Peru, dr. Alberto A. Giesecke (geomagnetismo); Bolívia, professor Ismael Escobar (meteorologia); Brasil, Luís de Queirós Orsini (ionosfera), e Estados Unidos, dr. Roger B. Revelle (oceanografia).

Um representante da Argentina ainda não designado, dissertará sôbre latitude e longitude. O Uruguai nomeará um orador que falará sôbre gravidade.

Embora não haja um tema separado sôbre a Antártida, presume-se que êste tópico será abordado em alguns debates gerais.

A comissão especial do Ano Geofísico Internacional estará representada no Rio de Janeiro pelo dr. E. O Hulburt, secretário adjunto para o hemisfério ocidental e cientista do Comitê Nacional dos Estados Unidos, e pelo presidente da Comissão Especial, dr. Sydney Chapman, da Grã-Bretanha.

Os delegados que representarão o Comitê Nacional dos Estados Unidos serão: Dr. Roger R. Revelle, do Instituto de Oceanografia Scripps; dr. Serge A. Korff, da Universidade de Nova York; dr. Alan H. Shapleáy, vice-presidente do Comitê Nacional dos Estados Unidos, e cientista do Laboratório de Radiopropagação, de Boulder, Colorado; dr. John P. Hagem, do Laboratório Naval de Investigações; dr. H. Pickering, do Instituto de Tecnologia da Califórnia. Além dêsses, irá ao Rio de Janeiro o dr. Kenneth L. Bowles, do Laboratório do Radiopropagação, de Boulder.

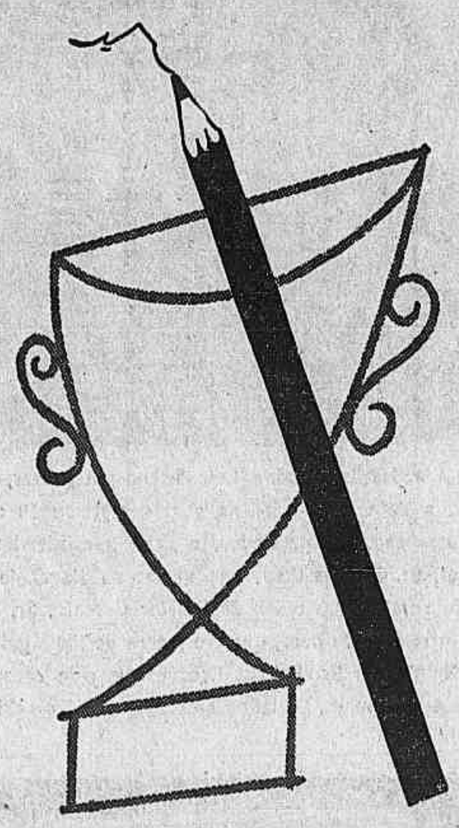

êstes traços traçam o Futuro dos Vencedores

Com trabalho e persistência V. constroi os alicerces do seu futuro. Para que êle seja vitorioso há várias qualificações, entre as quais a taquigrafia tem papel decisivo. Comece hoje a traçar a vitória de amanhã, matriculando-se no curso de taquigrafia da Escola Remington, pois êstes traços traçam o futuro dos vencedores.

TAQUIGRAFIA · DATILOGRAFIA · APERFEIÇOAMENTO DE DATILOGRAFIA E DE TAQUIGRAFIA · ESTENO-DATILOGRAFIA · CURSO ESPECIALIZADO DE TABELAS · DATILOGRAFIA EM MÁQUINAS ELÉTRICAS.

Escola Remington

Centro: R. 7 de Setembro, 59 - Tel. 22-0970
Esplanada: R. México, 111-2.º and. - Tel. 22-0813
Meier: R. Dr. Pache Faria, 45 - Tel. 49-0091
Copacabana: R. Miguel Lemos, 44 - Tel. 27-0552
Olaria: Rua Uranos, 1440 - Tel. 30-4089

duarte propaganda

OS COLONOS ESPANHÓIS RECEBEM TÍTULOS DE SUAS PROPRIEDADES

AGREDA, SORIA — O Ministro Secretário Geral fez a entrega nesta comarca, dos títulos de proprietário, a duzentos e quarenta e seis colonos da região. Pouco depois, o sr. Arrese assistiu em Correla, a solenidade de coroação da Virgem do Villar, presidida pela esposa do Generalíssimo Franco, e oficiada pelo Núncio Apostólico. Também assistiram à cerimônia os Ministros da Justiça, da Agricultura, e da Informação e Turismo. S. E. I.

Seguros contra fogo
CIA. DE SEGUROS
Argos Fluminense
FUNDADA EM 1845
ALFANDEGA, 7 (EDIFICIO PRÓPRIO)
RIO DE JANEIRO

RÁDIO & TV

OSWALDO LUIZ E A RÁDIO-ESCOLA

Barnabé saudou a nomeação do sr. Oswaldo Luiz para a Rádio Roquette Pinto com satisfação, por admirar a carreira do rapaz no rádio e televisão, tôda ela sóbria e de categoria. Nunca poderia esperar que o caro Oswaldo, uma vez grimpado na emissora oficial da Prefeitura, resolvesse acabar com um belo programa como a "Rádio Escola", dono de alta finalidade educacional e uma tradição que remonta ao ano de 1933, para mandar ao ar outras programações infantis, que mesmo interessantes, não preenchem os objetivos da audição que gratuitamente incorreu nas iras do novel diretor. Era melhor que Oswaldo Luiz abrisse espaço para aumentar os horários infantis, coisa que sòmente seria digna de elogios, do que pretender destruir uma obra com mais de vinte anos de serviços prestados à infância, fazendo bom rádio, ao espírito de Roquette Pinto.

Se falta tempo na emissora, para realizar suas idéias, porque não barrar aquela horrorosa transmissão da Câmara Municipal, elevada de má oratória e péssima demagogia, cuja irradiação não beneficia e não instrui ninguém? As barbaridades diàriamente mandadas ao ar, sob a égide do nome de Roquette Pinto, um homem que nunca viveu para difundir rádio de tal espécie, ficariam melhor situadas se contidas apenas às quatro paredes da Gaiola de Ouro. (Isto, todavia, custaria a inimizade da Câmara e do bom amigo Guilherme...)

Barnabé pede ao Oswaldo Luiz que pense duas vêzes antes de degolar a "Rádio Escola". Respeito o que é bom e o que encontrou, pois ninguém o diminuirá por tal atitude. E lance suas novas idéias, ampliando os programas infantis, que sòmente aplausos acompanharão sua atitude. Prejudicar obra sólida e conhecida, pelo novo — e às vêzes duvidoso — é que não fica bem e não está certo.

TV SUBTERRÂNEA

PARIS — A televisão francesa realizou uma proeza notável. Operou a 700 metros abaixo da superfície da terra, para transmitir diretamente uma reportagem sôbre "O mineiro no trabalho". A grande experiência, que resultou em completo êxito, foi feita na mina de potássio "Amerlia", de Witteisheim. Trinta técnicos fizeram, pela primeira vez na história da Televisão em todo o mundo, essa "performança" extraordinária. Já, antes, há tempos, uma primeira reportagem da mesma natureza havia sido feita nas minas de Lens, com a profundidade de apenas 350 metros. SII.

DÚVIDA

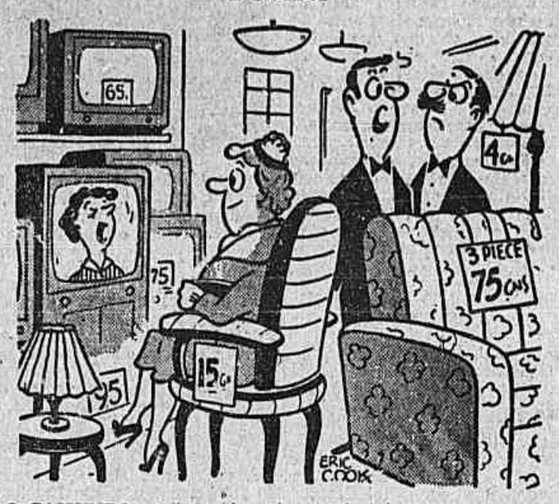

O CAIXEIRO — "Ela já está sentada há tanto tempo que me esqueci se veio comprar a poltrona ou a televisão"

DOS PROGRAMAS DE HOJE

Mundial: 20,00 — Em cada história uma canção; 20,30 — Disquem para música — Orquestra da Rádio Mundial. Regência do maestro Alceu Bocchino; 20,55 — Onda esportiva; 21,00 — Alma das coisas; 21,25 — Crônica "Sem compromisso"; 21,30 — Audição de Carlos Augusto — Dora Lopes — Orquestra da Rádio Mundial. Regência de Mário Tavares; 22,05 — Sucessos inesquecíveis; 22,30 — Musical Copacabana — José Messias.

Jornal do Brasil: 18,00 — Ave Maria; 18,05 — Enquanto a noite não vem; 18,30 — Revista musical; 19,00 — O Jornal do Brasil informa; 19,05 — Palestra do Monsenhor Magalhães; 19,30 — A voz do Brasil; 20,00 — Sociais; 20,05 — Programa Jóquei Clube; 20,30 — Audições; 20,55 — Presente musical; 21,00 — Crônica; 21,05 — Tudo é música; 21,30 — Fantasia musical; 22,00 — O Jornal do Brasil informa; 22,05 — Música deliciosa; 23,00 — Sonata ao luar; 23,30 — Ritmos; 24,00 — Noturno; 0,30 — Encerramento.

Vera Cruz: 17,00 — Idolos populares; 17,30 — Bola na trave; 18,00 — Saudação Angélica; 18,10 — Crepúsculo; 19,00 — Sírio Libanês; 20,00 — Real programa; 21,30 — Convite à valsa; 22,00 — Teatro e romance; 22,30 — Tango na penumbra; 23,05 — O que vai pela política; 23,30 — Ritmos melódicos; 24,00 — Encerramento.

Copacabana: 18,00 — Hora da Ave Maria; 18,05 — Música para todos; 18,30 — Jóias musicais; 19,00 — Programa teuto-brasileiro; 20,00 — Parada musical; 20,30 — Música popular brasileira; 21,00 — Realidades espirituais; 21,30 — Variedades musicais; 22,00 — Conversa em família; 23,00 — Cortina portenha; 24,00 — Encerramento.

Nacional: 17,05 — Novela das 17,05; 17,30 — A Noite informa; 17,45 — A música do dia; 17,55 — Meditação vesperal; 18,00 — Novela das seis — Rodrigo; 18,25 — Aventuras do Anjo; 18,35 — Jerônimo; 19,00 — Aconteceu no Catete; 19,05 — Sabe da última?; 19,15 — No mundo da bola — Esportes; 19,30 — A voz do Brasil — Noticiário; 20,00 — Novela; 20,25 — Repórter; 20,30 — Calendário; 20,35 — Festivais; 21,00 — E' verdade ou é mentira?; 21,05 — Passatempo; 21,30 — A página das nove e meia; 21,35 — Pelas estradas do mundo; 22,00 — Comentário da Rádio Nacional; 22,05 — Vamos bater um papo; 22,30 — O garoto assobiador; 22,35 — Repórter; 22,40 — Antena política; 23,00 — Reportagem do dia; 23,30 — Grande informativo; 24,00 — Passagem para a programação do dia seguinte. **Ondas Curtas:** PRL-7 e PRL-9; 00,01 — Rêde com E-8; 8,05 — PRL-7 — Música brasileira; 3,55 — PRL-7 — Rêde com E-8 e L-9; 16,30 — PRL-7 — Chamando América; 17,00 — PRL-7 — Rêde com E-8 e L-9; 24,00 — Passagem para a programação do dia seguinte.

Globo: 18,00 — Informativo; 18,01 — Ave Maria; 18,05 — Suplemento musical; 18,30 — Plantão esportivo; 18,35 — Reportagens de o Globo; 18,55 — Bôlsa de mercadorias; 19,00 — O Globo no ar; 19,05 — Esportes no ar; 19,25 — Panorama turfista; 19,30 — A voz do Brasil; 20,00 — Boletim do ABC do Avicultor; 20,10 — Fôlhas soltas; 20,15 — Informativo; 20,16 — Jornal de Minas; 20,30 — O tempo marcha; 20,35 — RadioScope com Mário Luiz; 21,00 — A canção da noite; 21,05 — Informativo; 21,10 — Reportagem social com Ibrahim Sued; 21,15 — Vasco x F. C. Pôrto (Maracanã); 23,30 — Informativo; 23,31 — Música para dois; 23,45 — O Globo no ar — Edição final; 24,00 — Encerramento.

Metropolitana: 17,00 — A hora da Broadway; 18,00 — Recitais popular; 18,30 — Trechos líricos; 19,00 — Melodias inesquecíveis; 19,30 — Agência Nacional; 20,00 — Os melhores alunos de português; 20,30 — Programa para o rádio amador; 21,00 — Rádio reportagem; 22,30 — Música melodiosa; 23,30 — Grill-Room ou Rádio-Reportagem; 24,00 — Encerramento.

Continental: 17,15 — Boletim esportivo; 18,00 — Repórter carioca; 18,45 — Resenha esportiva fluminense; 19,05 — Futebol brasileiro no exterior; 19,10 — Notas e comentários do turfe; 19,20 — Boletim esportivo; 19,25 — Na vanguarda do automobilismo; 20,05 — Marcha o esporte; 20,30 — Repórter Continental; 20,35 — O craque do dia; 21,15 — Basquetebol em foco; 22,15 — Boletim esportivo; 23,30 — Sons na penumbra; 24,00 — Boite dos 1.030.

B.B.C.: 20,00 — Sumário das notícias; 20,05 — Sumário dos programas; 20,06 — Rádio panorama; 20,20 — Interlúdio musical; 20,30 — O mundo no futuro n.º 3; "População"; 20,45 — Os Tavares em Londres; 21,00 — Noticiário; 21,15 — Fim da transmissão.

Tupi: 18,00 — Ave Maria; 18,15 — No reino da bicharada; 18,30 — Musical; 18,55 — O cacique informa; 19,00 — Boa noite para você; 19,05 — O contador de histórias; 20,00 — O espetáculo é Sivuca; 20,30 — As orelhas ardem; 20,35 — Ali Babá e os 40 garçons; 21,00 — Ai Neto; 21,05 — Salve a costureira; 21,30 — Cozinheira Conceição; 21,35 — Você se lembra; 22,00 — O cacique informa; 22,05 — Orquestra do Cassino de Sevilha.

TV-Tupi: 16,00 — Lar doce lar — Direção de Silvia Autuori; 19,00 — Musical sêlo de ouro — Direção de Walter Viana; 19,25 — Circo — Direção de Cambises Martins; 20,00 — Repórter — Direção de Maurício Dantas; 20,20 — Tele testes — Produção: Sangirardi Júnior. Direção: Mário Provenzano; 20,45 — Segadaes pergunta — Direção de Murilo Neri; 21,15 — Variedades — Direção de Névio Macedo; 21,35 — Encontro entre amigos — Direção de Lídia Matos; 21,55 — Tele jornal — Direção de Maurício Dantas; 22,20 — Senhora opinião — Direção de Arnaldo Nogueira.

TV-Rio: 18,00 — Bôlsa de brinquedos; 18,35 — Zoo na TV; 19,00 — Teatrinho 1/2 entrada; 19,35 — No mundo do ballet; 20,05 — Nas asas de uma canção; 20,35 — Salve o esporte; 20,55 — Passeio musical; 21,35 — Atualidades; 21,50 — Congresso em revista; 22,20 — Tele Correio da Manhã; 22,35 — Repórte 13; 23,10 — O que o povo quer saber.

ESTUDANTES CHILENOS FAZEM UM "RAID" AO BRASIL — Com a finalidade de entrar em contacto com os seus colegas de outros países, os estudantes chilenos René Gomez Freitas (20 anos, Medicina), Hugo Rodriguez Fainé (21 anos, Engenharia) e Eduardo Chappuzeau Belloni (21 anos, Direito) saíram de Santiago do Chile no dia 5 de abril, num Ford modêlo 1931, para uma viagem ao Rio de Janeiro, passando por Mendoza, Buenos Aires, Uruguaiana, Pôrto Alegre, Curitiba e São Paulo. E' a primeira vez que vêm ao Brasil, ficando encantados com a paisagem e o povo brasileiro. Nas cidades visitadas, discutiram problemas de ensino, pretendendo, no fim da viagem, fazer um relato da mesma para os jornais locais. Os estudantes chilenos, que fizeram o raide Santiago-Rio usando Gasolina Shell com ICA e Shell X-100 Motor Oil, já retornaram ao seu país, vendo-se na foto ao reabastecerem seu carro.

ITINERÁRIO DAS ARTES PLÁSTICAS

Jayme Maurício

NA GALERIA DO I.B.E.U.

BAHIA — U. S. A.

Um dos desenhos de Richard de Menocal

Richard de Menocal, natural de Boston, pintor e filho de banqueiro americano, desembarcou no Rio, em fevereiro de 1955, para uma rápida visita ao Brasil. Foi à Bahia e lá ficou até agora, pintando e vivendo entre a gente da boa terra, perfeitamente integrado nos costumes locais. Passado ano e meio, regressou ao Rio trazendo uma grande bagagem de desenhos e aquarelas, algumas das quais está expondo atualmente no Instituto Brasil-Estados Unidos, na rua Senador Vergueiro 103 — Flamengo.

— Meu primeiro impacto com a Bahia foi através de alguns livros de pinturas de Caribé que Alfredo Mesquita mostrou-me em São Paulo. E as informações sôbre a terra eram as mais simpáticas e interessantes. Quando desembarquei em Salvador, o estímulo e o entusiasmo redobraram, como é natural. A beleza e o pitoresco da terra, que me foi inteligentemente revelada pelo escultor Mário Cravo e o escritor José Pedreira, deixaram-me encantado. Um lugar ideal para um pintor viver. Em vez de ficar alguns dias fiquei 16 meses e lá fiz, na Galeria Ocumaré, minha primeira exposição no Brasil.

Conta o jovem artista americano do seu interêsse pelo Brasil quando viu uma coleção de fotografias tiradas por Genevieve Naylor. Isso em 1953. Vira também o filme "Cangaceiros" de Lima Barreto. Conhecia também a pintura de Portinari e Di Cavalcanti. Um amigo australiano aqui residente (Bill McCann) decidira sua viagem com a descrição do ambiente brasileiro. Menocal chega ao Rio ainda a tempo de assistir ao Carnaval de 1955.

— E que tem achado sôbre a produção dos pintores contemporâneos do Brasil?

— Antes de vir para o Brasil conhecia apenas os trabalhos de Portinari e Di Cavalcanti, e maravilhosas gravuras históricas de Debret. Sabia também da existência da Bienal de São Paulo. Foi, entretanto, uma grande e agradável surprêsa encontrar aqui uma atividade artística tão intensa. O movimento artístico no Rio é vital e lembra muito o espírito existente no México há alguns anos atrás. De qualquer forma aqui é mais interessante porque não é tão local e está muito mais no espírito das coisas.

— E a velha polêmica da abstração e figura?

— Sendo um pintor figurativo, sinto-me naturalmente inclinado para a figura, é óbvio. Pintura não figurativa é um acontecimento natural da tendência moderna em arte e nos tempos que vivemos, e pode ser integrada com a arquitetura e decoração atual. De qualquer forma deve haver vantagens e desvantagens. Sinto que algumas vêzes a pintura não-figurativa toma o aspecto de mera decoração. Forma e volume são frequentemente deixados de lado para dar lugar a mera côr ou maneira emocional de aplicar a côr fazendo muitas vêzes com que o artista esqueça sua habilidade, sua mensagem.

O pintor de Boston aprecia Di Cavalcanti, Portinari, Genaro de Carvalho, Jenner Augusto, Raimundo de Oliveira, entre os brasileiros. Dos estrangeiros seu gôsto vai para Morris Graves, Morandi, Topolsky e Francis Bacon. Vai regressar aos Estados Unidos em outubro, quando apresentará em exposições seus trabalhos brasileiros.

— O que mais o impressionou por aqui Richard? — concluimos.

— Os brasileiros. Jamais encontrei em minhas viagens pelo mundo gente tão atraente e com uma tal unidade de sentimentos de hospitalidade. Depois a arquitetura moderna do Brasil e a colonial também. Cada uma de importância vital para o caráter do país.

E aí têm os leitores as idéias do jovem pintor americano. Sua visão plástica do Brasil ou melhor, da Bahia, poderá ser avaliada na sua atual mostra na rua Senador Vergueiro, 103.

Richard de Menocal ao lado da foto-montagem do Museu de Arte Moderna do Rio, cuja atividade louvou, entusiasmado com o projeto de Reidy

O "Habitat" de maio

Com uma vistosa capa, desenho que reproduz o gráfico do módulo de Le Corbusier em relação à escala humana e com a sua característica feição gráfica e artística, já se encontra em circulação a edição de maio de "Habitat", a revista de arquitetura, urbanismo, decoração e artes contemporâneas que se edita em São Paulo. Do seu sumário destacamos as seguintes colaborações: "Mentalidade de planejamento"; "Arte amazônica: as Tangas de Marajó", de Napoleão Figueiredo; "Uma divergência na solução do problema da casa popular no Estado de São Paulo"; "Uma inovação na IV Bienal: a 1.ª Bienal de arquitetura teatral" e "Individualidade na história da atual arquitetura no Brasil: Rino Levi", ambos de Geraldo Ferraz. Na seção de artes plásticas: registro sôbre os últimos trabalhos de Alfredo Volpi, de autoria de José Geraldo Vieira; Mário Gruber, Rosso Rossi, Franz Kracjberg, Leyla Mattoso, Francisco Cuoco, Ruben Valentim e outros.

ÚLTIMOS DIAS DA EXPOSIÇÃO DE MARIA

A exposição das esculturas de Maria no Museu de Arte Moderna do Rio será retirada no próximo dia 22, sexta-feira, às 19 horas, a fim de ser preparada a exposição de Tapeçarias Abstratas recém-chegadas de Paris, apresentando, entre outros, trabalhos de Kandinsky, Arp, Le Cobusier, Vasarely, Deyrolle.

O "vernissage" dessa mostra será no dia 27, quarta-feira, às 18 horas, como de costume.

PORTINARI EM ISRAEL

A Legação de Israel no Brasil envia as primeiras informações sôbre a exposição de Cândido Portinari no Museu Nacional

Da Europa

HAIA — Inaugurou-se nesta cidade impressionante exposição retrospectiva da obra de Cezanne, organizada dentro do quadro do Festival da Holanda.

A inauguração foi comemorativa do cinqüentenário da morte do grande mestre da pintura moderna, e funciona no Museu Municipal.

São apresentados 130 desenhos e aquarelas procedentes de diversos países do mundo, de museus oficiais e de coleções privadas. A exposição ficará aberta durante êste mês e julho. Para mostrar o valor do certame, basta acentuar que as telas e desenhos expostos foram segurados por 18 milhões de florins.

TOURS, França — Uma exposição de desenhos e de manuscritos originais de Leonardo da Vinci, conservadas na França e na Itália, vai se realizar, no Museu de Tours, de 23 do corrente a 1.º de outubro.

Essa exposição contituirá um acontecimento e marcará data na história da arte. Com efeito, pela primeira vez desde sua criação, no século XVII, pelo cardeal Frederico Borromé, a Biblioteca Ambrosiana de Milão autorizou o empréstimo de desenhos de Da Vinci e de alguns exemplares preciosíssimos do famoso "Codex Atlanticus", coletânea das invenções do genial toscano.

"Betzalel" de Jerusalém, no dia 16 do corrente, às 20 horas:

"A exposição do conhecido artista inclui aproximadamente duzentas obras representando motivos típicos brasileiros, religiosos e ilustrativos, entre os quais figura também uma cópia fotostática do seu famoso mural — "Guerra e Paz".

O ministro das Relações Exteriores, sr. Moshé Sharet, abriu a exposição em nome do govêrno de Israel, sublinhando a importância primordial dos laços culturais que ajudam e fortalecem os elos de compreensão e amizade que unem o povo de Israel com o povo brasileiro.

O ministro do Brasil em Israel, sr. Nelson Tabajara de Oliveira, cumprimentou o artista e os srs. M. Tov, chefe da Divisão Latino-Americana do Ministério das Relações Exteriores e E. Dobkin, vice-presidente do executivo do "Keren Haiessod" e da Agência Judáica dissertaram sôbre a destacada posição que ocupa o sr. Portinari no mundo artístico.

Logo na primeira noite mais de duas mil pessoas visitaram a exposição, que permanecerá em Jerusalém três semanas aproximadamente, passando depois para o Museu Municipal de Tel Aviv onde permanecerá durante um mês, seguindo para o Museu Municipal de Haifa. A exposição será realizada também no Museu de Beer Sheva — no sul do país, e no de Ein Hod, no norte. Organizam-se, atualmente, caravanas coletivas das partes mais longínquas de Israel a fim de facilitar a todos o conhecimento das grandes obras.

A família Portinari visitará Israel durante três semanas.

A iniciativa e a organização desse importante empreendimento cultural deve-se ao Centro Cultural Brasil-Israel do Rio de Janeiro, sob a presidência e a vice-presidência dos professores Hamilton Nogueira e Artur Moses, respectivamente."

SIMPÓSIO PARA A PESQUISA NUCLEAR

GENEBRA — Terminou a primeira semana do Simpósio organizado pelo Centro Europeu para a pesquisa nuclear (S. E. R. N.) sôbre a física das altas energias.

Os trabalhos desta conferência versaram, particularmente, sôbre os métodos e princípios de construção dos aceleradores de partículas. Revelou-se, no decorrer das exposições dos 300 cientistas de vinte países que participaram da conferência, que as descobertas e novos princípios que se manifestam nesse domínio ultrapassam os períodos de construção. Admite-se que, se, há quatro anos, acreditava-se não se poder construir aceleradores que ultrapassassem a potência de três bilhões de eletrons-volts, e que, se desde então, graças aos processos efetuados, foi iniciada a construção, em Genebra, para o CERN e nos Estados Unidos, de máquinas que atingirão a potência de 25 bilhões de electrons-volts, — então será possível, em futuro próximo, construir aceleradores de uma potência de um trilhão de electrons-volts.

Apurou-se ainda, que as tendências atuais, para a construção de aceleradores de partículas, orientam-se para a redução das dimenções, do pêso e do preço dêsses aparelhos.

Segundo as declarações feitas à imprensa pelo dr. Eduard Regenstreif, da Faculdade de Ciências de Paris, e físico do CERN, os que participam da conferência ampliaram seus conhecimentos, particularmente graças às novas ténicas apresentadas pelos russos e pelos americanos.

O dr. Regenstrief fez questão de frisar que os contatos pessoais que se realizaram à margem da conferência revelaram-se "extremamente proveitosos". "É certo, disse êle, que assistimos a uma mudança nas relações científicas internacionais". Os trabalhos da conferências, declarou ainda o cientista, desenrolaram-se com inteira franqueza e vimos até dois cientistas soviéticos discordarem radicalmente, na exposição de certas teses científicas".

Durante esta primeira semana, o Simpósio estudou a questão do anti-proton (proton negativo) que os americanos conseguiram criar na cadência de um por minuto. Os americanos anunciaram que esperam, em futuro próximo, poder criar dez anti-protons por minuto.

Os trabalhos da próxima semana versarão sôbre as aplicações e experiências realizadas graças aos aceleradores de partículas. F. P.

EISENHOWER CONTINUA A MELHORAR

WASHINGTON, 19. Continua a melhorar o estado de saúde do presidente Eisenhower, segundo o boletim médico publicado hoje ao meio dia.

Diz o boletim que depois de ter efetuado hoje de manhã seus exercícios de marcha, o presidente sentou-se numa poltrona, onde permaneceu durante cêrca de meia hora. Depois disso recebeu os membros do seu secretariado, com os quais conversou sôbre assuntos em curso durante perto de três quartos de hora. FP

MÚSICA

DESPEDIDA DE TOUMANOVA

Quantas vêzes seremos condenados, no Municipal, a rever *Giselle*?

Serviu, há poucos meses, ao reaparecimento de Alicia Márkova que, como se sabe, é a mais justamente célebre dançarina clássica do nosso tempo. Sôa antipática, e não parece de bom tom a comparação? Mas como evitá-la se, de 1955 para cá, as *Giselles* se sucedem, e também as *Coppelias*, e também as *Silfides*, para não falar dos *Lagos dos Cisnes*, e de todo o repertório que o corpo de baile exercitou, servindo a enchimento de programas, sob o comando de Tatiana Leskova? É claro que Alicia Márkova dança, magistralmente, *Giselle*, e Toumanova, idem, no primeiro ato. Mas a Márkova faz o final do primeiro ato com grande sobriedade, enquanto a Toumanova, que possui, por excelência, temperamento dramático, tira partido do conteúdo teatral da venerável coreografia.

Taumanova imprimiu ontem deliciosa graciosidade às cenas idílicas do início, dançando-as e mimando-as com expressivo e delicado relêvo. E a estrêla que com tanta sutileza cumpriu suas variações, logo se iria dobrar da intérprete eminentemente capaz de exprimir sentimentos trágicos, que a fixidez dos seus grandes olhos magnéticos denuncia, antes de qualquer movimento. Não deixa, entretanto, de constituir desperdício empregar êsses dotes em uma coreografia que, mesmo ou principalmente para nós, já se tornou sediça. Como seria mais valioso contemplá-la em uma obra do porte de *Phedra*, ou em qualquer outra criação vigorosamente moderna, do que vê-la reproduzir os bamboleios de loucura do ballet romântico, que ora figura entre as peças fixas do repertório que insistentemente ocupa o palco do Municipal. Acresce que *Giselle*, obra de conjunto, não encontra as demais condições técnicas que tornam satisfatória a sua reposição, a começar, ontem, pelo próprio "partner" de Toumanova, Wladimir Okhtomsky, que se mostrou, como dançarino, de todo insuficiente.

Em relação ao segundo ato, já teremos esquecido Alicia Márkova, com sua perturbadora imagem de além túmulo, na qual literalmente se desmaterializa? Qual a vantagem de vermos outra grande bailarina em mais uma *Giselle*, se os caminhos da dança são ricos, múltiplos, de variedade enorme?

A comparação, que talvez sôe antipática, e não parece de bom tom, entre o segundo ato da *Giselle*, de Márkova, que, há apenas dois meses, se erguia movida por um sôpro, e o da Toumanova, mostra que no Municipal, em matéria de ballet, se estão aceitando imposições ou pedidos de estrêlas, para fazer tal ou papel, sem ao menos o cuidado prévio de remover do palco a poeira que lá se acumula, e se levanta em nuvens incessantes. Pois, segundo me informam foi Toumanova que pediu para dançar *Giselle*. E ela própria não estêve ontem muito firme, no "Arabesque" do segundo ato, de certo por causa das condições do chão, enquanto Okhtomsky, cuja variação do segundo ato, aliás, foi regularmente correta, apresentava um rasgãozinho, em baixo, na malha, ao se virar de costas, e se notabilizava pela freqüência com que se atirou ao solo. Quanto ao corpo de baile, já se fêz aqui, há pouco, o registro crítico da sua participação, embora diversa a versão de ontem, tendo, como da outra vez, Josemary Brantes na Rainha das Willis.

Salomé sem Iokannan e sem Herodes, ou melhor, apenas, Dança dos sete veus, é uma coreografia de Toumanova, sôbre a música de Strauss, que ela interpretou com notável valorização dos movimentos dos braços. Lubricidade bem marcada, que se transmuda em ímpetos de exaltação quase demoníaca, no trecho final. E o espetáculo concluiu com *Galope moderno*, outra das coreografias que se vem reprisando, sem maior interêsse, em nossas temporadas de ballet.

EURICO NOGUEIRA FRANÇA

CONFERENCIAS DE GILBERT CHASE

O musicólogo Gilbert Chase, que ora nos visita, e ontem proferiu sua primeira conferência, no Ministério da Educação, sôbre a evolução da música nos Estados Unidos, realiza hoje, sua segunda palestra, no mesmo auditório, às 21 horas, sôbre a música de jazz nos vários aspectos do seu desenvolvimento histórico. Para essa interessante conferência, ilustrada com gravações, a entrada é franca.

ISAAC STERN NA "ABC" E "PRO-ARTE"

Isaac Ster realiza amanhã seu tão esperado recital, às 21 horas, no Teatro Municipal, para os sócios da "ABC" e da "Pro-Arte". Consta o programa das seguintes peças: Sonata em ré menor de Haendel; Adagio e Fuga da Sonata de Bach em sol menor (para violino solo); Sonata em ré menor de Brahms; Sonata em ré maior de Prokofieff; "Nigun de Bloch"; "Mãe d'água canta" de Luiz Cosme; Polonaise n.º 2 de Wieniawski. Os sócios devem apresentar o ticket n.º 5.

Não há venda avulsa de localidades. Para as poucas vagas restantes aceitam-se sócios. Informações, diàriamente, das 9 às 17 horas, na rua México 74, sala 601, telefone 22-1076.

RECITAL DE LAIS DE SOUZA BRASIL

Depois de amanhã, às 21 horas, no "foyer" do Municipal, a jovem pianista Lais de Souza Brasil realiza seu anunciado recital, cujos convites estão sendo distribuidos na administração do Teatro. Interpretará Lais de Souza Brasil o programa seguinte:

1.ª Parte: MOZART — Sonata em Sol Maior (K. 283); Brahms — Sonata em Fá menor, op. 5. 2.ª Parte: Chopin — Noturno op. 27 n.º 2; Chopin — Ballada em fá menor; Camargo Guarnieri — Dança Negra; Villa-Lobos — Alma Brasileira; Villa-Lobos Festa no Sertão; Prokofieff— Sonata op. 28 n.º 3.

RECITAL PÚBLICO DE RUDOLF FIRKUNSNY

Voltando ao Brasil, êste ano, Rudolf Firkunsny, depois de ter obtido sucesso no recital reservado aos sócios da "Pro-Arte", irá dar um recital público, no Teatro Municipal, às 17,30 horas da próxima terça-feira, dia 26.

É o seguinte o programa escolhido pelo grande pianista: Mozart: Variações: Beethoven: Sonata, op. 109, em mi maior; Schumann: "Estudos Sinfônicos", op. 13; Smetana: "Furiant"; Chopin: Noturno, op. 62, em mi maior e 3 estudos; Strawinsky: "Petroushka".

Os bilhetes para êste recital acham-se à venda na bilheteria do Teatro.

PRÓXIMOS CONCERTOS DA OSB

Efetua-se no próximo sábado, às 16,30 horas, no Municipal, o 9.º concerto da Orquestra Sinfônica Brasileira para o seu quadro social. Regência do maestro Eleazar de Carvalho, que escolheu o seguinte programa: Carlos Gomes "Fosca" — Abertura; Manuel de Falla — "Chapéu de três bicos" — suite e Igor Strawinsky — "Petrouchka".

Inscrições na Avenida Rio Branco, 137-8.º andar sala 918. Tel. 22-4592.

Sob o patrocínio do Ministério da Educação a Orquestra Sinfônica Brasileira realiza no próximo domingo às 10,00 horas da manhã, no Municipal, o 7.º concerto da série "Juventude". O maestro Eleazar de Carvalho será o regente, e o programa está assim organizado: Haendel — Ombra mai fu"; Gluck — "Paris e Helena" — "O del mio dolce ardor"; Mozart — Titus — aria de Sextus; Francisco Mignone — "Dona Jandira", atuando como solista, a jovem cantora Maria Helena Mucelli; Fauré — Balada, para piano e orquestra, tendo como solista a jovem pianista Edda Fiore (ambas vencedoras do concurso para solistas desse série de concertos) e Igor Strawinsky — "Petrouchka". Os ingressos para êsse concerto acham-se no Ministério da Educação 11.º andar e na sede da "Juventude Musical Brasileira".

CONSERVATÓRIO NACIONAL DE CANTO ORFEÔNICO

Realiza-se amanhã às 16,30 horas, mais uma reunião do Centro de Coordenação dêsse Conservatório, estando em pauta o seguinte programa:

a) — Assuntos Pedagógicos; b) — Leitura à primeira vista do Coral n.º 173 de J. S. Bach; c) — Continuação da leitura de "Lobgsang" de Mendelssohn; d) — Leitura de uma canção escolar; e) — "Três Semeadores Modestos" é o tema da palestra que o escritor e jornalista Jacy Sebastião Rêgo Barros fará nessa ocasião, abordando as personalidades de autores de: "Lundu", "Modinha" e "Tirana".

PRETERIDO INJUSTIFICAVELMENTE

Demite-se o sr. Evaristo de Morais Filho

O procurador do Trabalho, senhor Evaristo de Morais Filho, vem de solicitar a sua demissão, em caráter irrevogável, das funções de membro da Comissão Permanente de Dieito Social do Ministéio do Trabalho.

Essa atitude, ao que se adianta, pende-se ao fato de indicado para integrar a representação brasileira à 39.ª Sessão da Conferência Internacional do Trabalho, foi prterido. Designado relator de vários estudos di Brasil para aquele conclave mundial e autor de trabalhos conclusivos que foram levados à Genebra, e não tendo, por outro lado, pleiteado a sua inclusão na respectiva representação, mas ofirialmente indirado, no momento da constituição, foi, porém, deixado à margem, sem qualquer explicação, o que o levou, então, a pedir exoneração da Comissão citada.

DUCHAS HIGIÊNICAS
AS PROTETORAS DAS SENHORAS CASADAS
CASA NEIVA
Rua dos Andradas, 49 — Telefone 43-1794

VIDA CULTURAL

PRIMÓRDIOS DA IGREJA DA GLÓRIA DO OUTEIRO

A tradicional igreja de Nossa Senhora da Glória do Outeiro é um dos nossos templos históricos mais populares, tombado pelo Serviço do Patrimônio Histórico e Artístico Nacional, que conseguiu da administração da Irmandade respectiva, em 1939, a restauração de seu aspecto primitivo, removendo-se a tinta que encobria as obras de talha e as arcadas de granito e restabelecendo-se o piso de largas tábuas em vez de ladrilhos. Também foi demolida uma varanda acrescida em 1861, voltando a igreja às suas linhas arquitetônicas de antanho.

Foi a 20 de junho de 1699 que o dr. Claudio Gurgel do Amaral, que havia adquirido as terras do outeiro ao capitão Gabriel da Rocha Freire, resolveu doá-las à confraria que ali se organizara, constituida de antigos romeiros e devotos da imagem de Nossa Senhora da Glória, existente em tosca capela que desde 1671 fôra ali erigida pelo eremita Antonio de Caminha.

Na escritura estabeleceu o doador que os irmãos fariam edificar naquele local uma igreja em louvor da Virgem, "que fôsse permanente, onde Nossa Senhora pudesse ser louvada e festejada". Estabelecia, ainda, que na nova ermida êle, doador, e seus descendentes, deveriam ser sepultados.

Assim se fêz e em 1714 começou o novo templo a ser construido, terminando em 1739, quando também foi fundada a Irmandade de N.S. da Glória do Outeiro, por provisão do bispo D. Frei Antonio de Guadelupe. Essa Irmandade conserva o título de Imperial, que lhe foi conferido por D. Pedro II a 27 de dezembro de 1849.

A família imperial teve sempre em grande aprêço a igrejinha tradicional e ali foi batizada a princesa Maria da Glória, assim chamada em homenagem à Virgem e filha primogênita de D. Pedro e D. Leopoldina, que foi mais tarde a rainha D. Maria II, de Portugal.

Ali igualmente foi batizado o depois D. Pedro II e vários príncipes receberam o batismo naquele templo.

A igreja possui apenas três altares, estando no altar-mór da imagem de N.S. da Glória e nos laterais as de Santo Amaro e São Gonçalo.

Dois são os púlpitos e em um dêles pregou Frei Francisco de Monte Alverne, muitas vêzes e ainda uma, já cego, a rôgo de Pedro II, aquele famoso sermão do "É tarde, é muito tarde..." dezoito anos depois de afastado da tribuna sagrada em que colheu os maiores triunfos da oratoria sacra no Brasil.

José de Alencar, em interessante novela, "O ermitão da Glória", de seus "Alfarrábios", conta a história de Antonio de Caminha, emprestando o brilho de sua pena magnífica aos primórdios da ermida e à devoção de Nossa Senhora da Glória, que é hoje das mais populares da cidade.

Quando, em agôsto, às vésperas da festa da Assunção, se engalana o templo destacando as linhas iluminadas do seu contôrno na escuridão da noite, no alto daquela colina tão cheia de tradições, quantos passam pela praia erguem olhos piedosos e encantados para a famosa igrejinha.

E muitos são os que sobem aquelas ladeiras, pelo lado do Russel ou do Catete, desprezando o confôrto dos carros do plano inclinado para sentir a comoção da subida avoenga, como fizeram reis e príncipes, nobres e plebeus, senhores e escravos, afim de adorar e glorificar aquela criatura incomparável, como disse Monte Alverne, a quem o imperador D. Pedro II considerava a sua inefável protetora.

N. C.

ASSOCIAÇÕES

Sociedade Brasileira de Geografia

Sob a presidência do almirante Jorge Dodsworth Martins, a Sociedade Brasileira de Geografia se reunirá em sua sede social à Praça da República, 54, hoje, às 16,30 horas, em reunião do Conselho Diretor, Diretoria e Comissões, a fim de tratar de assuntos administrativos.

Sociedade Brasileira de Higiene

Uma comissão constituida por membros da diretoria e da Comissão Executiva do XII Congresso Brasileiro de Higiene esteve ontem, pela manhã, no Palácio do Catete, a fim de convidar o presidente Juscelino Kubitschek para presidir o certame, que terá lugar em Fortaleza, de 29 de julho a 4 de agôsto do corrente ano.

CURSOS

Curso de Administração Industrial

Patrocinado pela Associação Brasileira de Farmacêuticos e orientado pelo prof. Alcides F. Silva Jardim, será realizado no período de 27 do corrente a 13 de julho próximo, um Curso de Administração Industrial. As palestras serão proferidas no salão da Associação, nos dias pares da semana, às 20,30 horas, por técnicos em cada assunto, segundo o seguinte programa: 1) Localização e planejamento de laboratórios da indústria farmacêutica, prof. Alcides F. Silva Jardim; 2) Importância da pesquisa na indústria, dr. Heitor Félix; 3) Acondicionamento, armazenagem e transporte de produtos farmacêuticos. Produtos perecíveis, prazo de validade, dr. José Scheinkmann; 4) Propaganda, sua moderna orientação técnico-científica, dr. Carlos Gonçalves; 5) Contrôle industrial, contrôle de segurança, prof. Alcides F. Silva Jardim; 6) Contabilidade aplicada. Preço de custo, preço de venda, margem de lucro, sr. Walter Lunch; 7) Registro e licenciamento de produtos farmacêuticos, prof. Abel de Oliveira; 8) A indústria farmacêutica no Brasil, dr. Antenor Rangel Filho.

As inscrições são gratuitas e abertas a quantos estiverem interessados. São feitas na secretaria da Associação Brasileira de Farmacêuticos, rua dos Andradas, 96, 10.º andar, telefone 23-5225, das 14 às 18 horas.

PUBLICAÇÕES

Recebemos as seguintes:

Revista da Associação Comercial, n. de 25 de maio; *Crônica* da Holanda, ano 2, n. 12 em divulgação; *Noticiário* Intimex, n. do bimestre maio-junho; *Boletim* da Associação Comercial de Lisboa — Câmara do Comércio, n. de 15 de maio; *Revista* Nacional de Cultura, do M.E.C. B.A. da Venezuela, n. do bimestre janeiro-fevereiro, gentileza do Embaixador; *Tendências*, Novo Mundo, n. de maio; *Comentário* Anglo-Brasileiro, Câmaras de Comércio Britânicas no Brasil, n. 1 volume 8 em circulação; *Notícias* da Educacion Ibero-americana, de Madri-Espanha, n. de abril; *Via Port* of New York, n. de maio; *Boletim* Cultural da Guiné Portuguesa, n. de janeiro de 1955.

VÁRIAS

Encerramento da Reunião de Físicos

No Conselho Nacional de Pesquisas, será encerrada hoje à tarde, a I Reunião de Físicos Brasileiros, conclave convocado para debater o atual estado das Ciências Físicas no país e as medidas para o seu estudo em caráter de pesquisa profunda.

Segunda Quinzena do Escritor Estudantil

Encerra-se hoje o prazo para as inscrições aos certames estudantis que serão realizados em Belo Horizonte, a partir de 15 de julho próximo. São êles: a II Quinzena do Escritor Estudantil, o II Congresso Brasileiro de Escritores Estudantis a III Exposição de Publicações Estudantis.

Exposição Carlos Sciar

No saguão da Biblioteca Nacional, com a presença de seu diretor, professor Celso Cunha, será inaugurada a mostra de gravuras de Carlos Sciar hoje, às 17 horas. O número de trabalhos expostos sobe a 60, sendo todos sôbre temas gaúchos. A exposição ficará aberta até o próximo dia 5 de julho.

Comemorando a Semana do Livro de 1956

Variado programa de visitas de escolares desta Capital às bibliotecas públicas durante a realização da Semana do Livro de 1956, que será iniciada amanhã, já foi eleborado pela Comissão Organizadora da mesma.

Durante sete dias, os estudantes cariocas dos cursos primário e secundário participarão de visitas guiadas, a fim de melhor conhecerem as maravilhas guardadas nas coleções de nossas instituições de livros.

O programa organizado para as visitas é o seguinte: dia 22, à Biblioteca Nacional, Instituto Nacional do Livro e Cursos de Biblioteconomia; dia 23, à Imprensa Nacional, onde terão ocasião de assistir a diversas fases dos trabalhos de composição e impressão de livros, jornais e folhetos; dia 25, à Biblioteca Demonstrativa do I.N.L. (Castro Alves), situada no 2.º andar do edifício do IPASE; dia 26, à Biblioteca Municipal e suas filiais, nos bairros: dia 27, ao Real Gabinete Português de Leitura; dia 28, visita à Biblioteca do Ministério da Educação e Cultura, no Palácio da Educação, 4.º andar.

No intuito de atrair as crianças para o livro, a Secretaria Geral de Educação da PDF, e o Instituto Nacional do Livro, do MEC, patrocinarão um concurso de composições (dissertações), subordinado ao tema: "A criança e o livro". Este concurso será sòmente para os alunos de nível primário, da rêde escolar pública e particular desta Capital. Dentro de alguns dias, as entidades patrocinadoras divulgação as bases gerais desta seleção e o prazo para entrega dos trabalhos.

A entrega dos prêmios aos vencedores deverá ser feita no auditório do MEC, sendo expostos os trabalhos no saguão do Palácio da Educação. Como não podia deixar de ser, os prêmios serão livros, doados pelo Instituto Nacional do Livro.

TEATRO

O ESPETÁCULO DO TABLADO

Emilio de Mattos e Ivan Albuquerque atuaram juntos em "O Baile dos Ladrões", de Anouilh, o grande sucesso cômico do Tablado, na temporada passada. Agora, em "O Macaco da Vizinha", alcançam novo êxito, em criações divertidíssimas. Na fotografia vemos uma cena de "O Baile dos Ladrões", em que aparecem os dois jovens artistas.

Atendendo a um convite desta coluna, o poeta e autor teatral José Paulo Moreira da Fonseca escreveu uma nota especial sôbre o espetáculo que o Tablado estreou anteontem, no seu teatrinho do Patronato da Gávea, apresentando duas peças: "A Sombra do Desfiladeiro", de J. M. Synge, e "O Macaco da Vizinha", cuja autoria deve ser creditada, muito possivelmente, a Joaquim Manuel de Macedo.

O pequeno teatro da Lagoa nesse espetáculo, que reúne um drama rural irlandês e uma farsa carioca de outrora, ofereceu-nos uma de suas melhores realizações. Principiemos por Synge, escritor integrado na floração de teatro, que se operou na Irlanda, durante os primeiros anos do século. Como Yeats, Lady Gregory ou Sean O'Casey, Synge vai insistir no especificamente irlandês, atingindo, entretanto, mediante tal "nacionalismo" (conforme o conselho de Unamuno) aos valores humanos universais. Em "A Sombra do Desfiladeiro", realmente, a bem irlandesa Nora Burke transmite-nos o drama da mulher jovem casada com um velho, odiando e temendo a velhice, na certeza que um dia ficará desdentada, com os cabelos ralos e o corpo encarquilhado, como seu rude e frio marido Dan Burke.

Nessa peça, a paisagem irlandesa, jamais vista (todo o enrêdo se passa no casebre de Dan, "transcrito" em admirável cenário de Anísio Medeiros, envolto pela eficiente sonoplastia de Edelvira Fernandes), mas, paisagem a todo o passo evocada pelos personagens, e que representa um papel importantíssimo, com suas solidões hibernais, seus rebanhos perdidos na neblina, com seus ventos, seus brejos e tristes tufos de sarças, que se tornam verdadeiras metáforas da desolação agreste de Nora, a se imaginar vagueando pelas colinas, abandonada, até a hora da morte, quando ficará hirta feito um cadáver de carneiro.

Sônia Cavalcanti deu-nos uma convincente presença dessa mulher desesperançada do casamento, prêsa a velhice como a seu destino; deu-nos tudo isso com os gestos, a voz, que não deslocaram a figura do personagem de centro que é da irradiação quase trágica, em tôrno da qual se arma o curto episódio. Germano Filho, Rubens Corrêa e Paulo Araújo, ajudaram-na, sob a sóbria e segura direção da insubstituível Maria Clara Machado, a manter a poesia austera e tosca que vivifica todo o texto, cuja tradução devemos a um de nossos bons poetas, Oswaldino Marques.

A segunda peça da noite — "O Macaco da Vizinha" — se diferencia do drama de Synge, como água do vinho. Estamos aqui, face a uma simples farsa, com a comicidade "visual" característica do gênero, à qual os organizadores do espetáculo acrescentaram uma comicidade auditiva, seja uma série de "árias" baseadas em modinhas imperiais, o que conferiu uma leveza, uma graça à realização, verdadeira "burleta" que faz rir e satisfaz ao mais rigoroso bom gôsto.

O texto (de Joaquim Manoel de Macedo?) sem pretensões, requeria uma direção ágil, e a teve com Alfredo Souto de Almeida que com mão de mestre levou a história no timbre dos velhos álbuns de fotografia, nos quais o riso não surge isento de um certo lirismo. Êsse lirismo, veio-nos muito através do cenário (Napoleão Moniz Freire), vestiário (Kalma Murtinho) ambos esplêndidos, ressuscitando tôda uma atmosfera, captando o "estilo" de um "tempo perdido", mediante sagazes caricaturas, como a de Emilio de Mattos, excelente no papel de um sedutor contumaz (um pouco vilão, com o ar de um fidalgo espanhol de caixa de passas), como a de Isolda Loureiro de Souza, estreando com o pé direito no papel romântico da frágil espôsa desprezada pelo amor que o marido (Napoleão Moniz Freire) devotado à criação de canários, canariófilo êsse dançando realmente o seu papel, de acôrdo com o figurino de 1880, o que igualmente faz Kalma Murtinho (parecendo ter sido retirada de um quadro de Manet) que se move em cena com um desembaraço elegante. Ivan de Albuquerque e Eddy Rezende, comparsas eficientes, não desafinam no conjunto da realização, que se assiste com um bom humor inalterável.

Merece citação de destaque, Geni Marcondes, autora da partitura, um dos motivos principais do êxito da encenação, com suas canções bem adequadas ao texto, concedendo-lhe uma expressão musical, colaborando, inestimàvelmente, para a formação da atmosfera de leques, do Conde d'Eu, de Cortinados, de Júlio Verne, de desmaios, da Rua do Ouvidor, de suspiros, de opalina, da Rainha Vitória, e Carlos Gomes, e a "chanteuse gomeuse", e os barões fluminenses, etc... etc...

O nosso teatro, assim, deve mais uma esplêndida realização ao grupo de Maria Clara Machado, exemplo do que de melhor, no Brasil de hoje, se faz em cena.

José Paulo Moreira da Fonseca

TEATRO DA PROVÍNCIA

CURITIBA — Atendendo ao grande sucesso alcançado pela peça de Tennessee Williams, "À Margem da Vida", o Teatro Experimental do Guaira decidiu reprisá-la, na interpretação de Edde Izabel, Dione Cedro, Joel de Oliveira e Aristeu Berger. A mise-en-scène é de Glauco de Sá Britto, um dos grandes esteios do teatro paranaense.

E como a moda comanda patins Curitiba está hospedando o "Skating Show Circus", que combina patinação, elefantes, hipopótamos, zebras, ursos e macacos...

BELOO HORIZONTE — Na Capital mineira, em matéria de espetáculo, só mesmo o Grande Circo Zanicotti. É incrível que Belo Horizonte ainda não disponha de uma programação teatral regular, coisa que já vem sendo conseguida em Recife, Curitiba, Pôrto Alegre e que, muito pròximamente, será uma realidade em Salvador. Público não deve faltar. Por que então êste marasmo?

PÔRTO ALEGRE — O movimento amador está se tornando qualquer coisa de muito sério em Pôrto Alegre. A principiar por Sayão Lobato, que vem operando o admirável trabalho de formar uma platéia para o futuro, através o teatro infantil. Milhares de crianças já se habituaram ao seu teatro dominical, ora apresentando o delicioso "Fantasma Pluft", de Maria Clara Machado. Enquanto isso, o Clube de Teatro apresenta "Seis Personagens Em Busca de Um Autor" com grande sucesso, sob direção de Carlos Murtinho, que anteriormente já encenara com igual êxito, "Nossa Cidade"; a Comédia da Província prepara o "Hamlet"; o Teatro Universitário ensaia "Do Mundo Nada se Leva"; o Teatro Experimental Julio de Castilhos volta-se para Tennessee Williams e "Algemas de Cristal". Não esquecendo a repercussão dos espetáculos folclóricos do teatro regional do Grupo Folclórico Brasileiro, dirigido por Barbosa Lessa.

Pôrto Alegre clama por um teatro de classe, que auxilie o já centenário São Pedro, e por maior intercâmbio com os grandes elencos do Rio e São Paulo. Dentro de dias, aliás, esperamos poder apresentar a palavra de Carlos Murtinho sôbre o movimento teatral gaúcho, aproveitando o seu retôrno ao Rio.

RECIFE — Os conjuntos pernambucanos voltam-se nesta temporada para os autores locais: o Teatro do Adolescente monta "Terra Queimada", de Aristoteles Soares; o veterano Elpidio Câmara retorna ao palco, com "A Grande Estiagem", de Isaac Gondim Filho. Sintoma auspicioso, que mostrou jovens e calejados homens de teatro, trabalhando com o texto de gente pernambucana.

O Teatro de Amadores de Pernambuco comemorou seus quinze anos de luta e proveitoso trabalho, apresentando a conhecida peça de Sauvajon: "Os Filhos de Eduardo". Waldemar de Oliveira imprimiu em sua direção a leveza que esta comédia exige, colaborando para o agrado da montagem. Registre-se o balanço desses quinze anos de TAP, com cinqüenta originais encenados e 400 espetáculos realizados em todo o país.

Pela quinta vez, em Fazenda Nova e sob os auspícios do Clube de Teatro de Pernambuco, representou-se durante a Semana Santa o "Drama do Calvário", ao ar livre, nas ruas e mórros da vila situada no município do Brejo da Madre de Deus, a duzentos quilômetros do Recife. Texto de, Oziris Caldas e Luiz Mendonça, e apresentação nas noites de quarta, quinta e sexta-feira santa, sob desempenho quase que total da família Mendonça, chefiada pelo supervisor do espetáculo, sr. Epaminondas Mendonça. Um acontecimento original e grandioso, que já se faz tradicional no calendário artístico pernambucano.

A ESTRÉIA DE HOJE

A estréia de hoje é na Tijuca, onde o mais jovem dos nossos teatros apresenta a comédia musical "Gente Bem no Morro", de Sylvia Autuori e Chianca de Garcia, sob direção dêste último. Grande Otelo é a principal atração dêste espetáculo, onde grã-finos e malandros são focalizados com bom humor e muita música.

PRÊMIO PELMAN

PARIS — Colette Aubry acaba de receber o Prêmio Pelman do teatro, por sua peça "Soledad", criada no mês passado no Teatro de Bôlso e levada à cena na Comédie-Caumartin, nesta Capital.

Fundado pela Senhora Beyle-Stendhal, sobrinha bisneta do grande escritor Stendhal, autor de "Rouge et Noir", êsse prêmio é destinado, anualmente, a recompensar, no domínio do teatro, cinema e imprensa, obras que destaquem a personalidade humana e a afirmação do próprio consciente. SII.

CINEMA

MANCHA DE SANGUE

(At Gunpoint)

◆ *Direção de Alfred Werker * Produção de Vincent M. Fennelly * Screenplay original de Daniel B. Ullman * Fotografia (em Technicolor) de Ellsworth Fredricks * Música de Carmen Dragon * Cast: Fred MacMurray, Dorothy Malone, Walter Brennan, Tommy Rettig, John Qualen, Irving Bacon, Skip Homeier, Whit Bissell, James Griffith, John Pickard, Jack Lambert, Harry Leuter, Frank Ferguson. — Allied Artists, CinemaScope, 1955.*

Na moderna dramaturgia do *western* predomina, de par com a de *Shane* (Os Brutos Também Amam), a influência de *High Noon* (Matar ou Morrer). No rastro da obra-prima de Fred Zinnemann, têm surgido, ùltimamente, vários filmes com um denominador comum: o herói abandonado (não raro perseguido) pela comunidade a que já prestou os mais relevantes serviços, até pelos amigos e, às vêzes, pela própria mulher. *At Gunpoint* vem engrossar o grupo de "filhos de *High Noon*, no qual se encontram, entre outros, *Silver Lode* (Homens Indomáveis), de Allan Dwan; *Riding Shotgun* (Alma de Renegado), de Andre de Toth, e *Three Hours To Kill* (Três Horas para Matar). Como o último, foi dirigido por Alfred Werker, a cujas mãos têm chegado, nos últimos tempos, boas histórias do Wild West, como, além das citadas, a de *The Last Posse* (Os Turbulentos).

At Gunpoint, de todos os mencionados o que, no assunto, mais se aproxima do *western* produzido por Stanley Kramer, tem um ponto de partida curioso, dramàticamente válido — um pacífico texano (Fred MacMurray abate com um tiro de sorte o chefe da quadrilha que acaba de assaltar o banco: o velho *sheriff* (Harry Shannon) havia caído, mortalmente ferido, na porta de seu armazém, e MacMurray, apanhando o revólver que o morto não chegara a usar, acerta no bandido de quase cem metros de distância. O "serviço" é completado, a tiros de espingarda, por Frank Ferguson. Os dois se tornam heróis, mas quando Ferguson é assassinado, na mesmo noite em que o elegem *sheriff* (MacMurray, que mal sabe usar o seu Colt há muitos anos guardado numa gaveta, declinara da homenagem), a população de Plainview começa a ficar inquieta — porque Ferguson é a primeira vítima da vingança do irmão (Skip Homeier) do bandido morto, que não descansará enquanto não eliminar MacMurray. E êste de herói, passa a ser um homem perigoso, ao lado do qual ninguém quer estar, pois os vingadores podem irromper na cidade a qualquer momento.

A covardia de tôda uma população atinge o ponto culminante, o da convocação do Conselho Municipal para obrigar MacMurray a deixar Plainview (e quem transmite essa resolução ao protagonista é justamente o principal beneficiado por sua ação: o banqueiro John Qualen), pouco antes de um mensageiro espavorido anunciar a aproximação de Skip Homeier à frente de três sequazes — um dos quais, Jack Lambert, não é movido pelo desejo de vingança, mas porque se faz necessária, para o prestígio e a tranqüilidade da quadrilha, a punição do assassino de seu chefe.

Daniel B. Ullman, autor da história e do *script* de *At Gunpoint*, já se havia salientado com outro *western*, *Wichita* (Choque de Ódios), que Jacques Tourneur dirigiu na mesma Allied Artists. Agora, Ullman volta a lançar uma boa história, que Alfred Werker aciona com firmeza e que, de um modo geral, está bem interpretada — por Walter Brennan, o velho médico que, após a morte do *sheriff*, sente a falta de um parceiro para o jôgo de xadrez, e que é o único habitante de Plainview que não abandona MacMurray; por Dorothy Malone, como a apreensiva, mas corajosa mulher do herói; por coadjuvantes como John Qualen, Whit Bissell e Irving Bacon, os cidadãos mais respeitáveis da localidade, e como Skip Homeier e Jack Lambert, entre os bandidos; também por James Griffith, em outra boa "ponta" (o forasteiro de que, no saloon, todos, até o barman, se afastam, julgando-o um componente do bando. E, no papel central, Fred MacMurray está aceitável.

Infelizmente, o *script* não encontra uma boa solução satisfatória para o problema que tão bem havia equacionado. MacMurray, de pé na rua principal, decide-se a enfrentar os quatro cavaleiros, sòzinho, como Gary Cooper em *High Noon*, e sem saber atirar. Como Gary Cooper em *Along Came Jones* (Tudo por Uma Mulher). E, nesse ponto, o filme redime, arbitràriamente, a população da cidade — num epílogo que desequilibra a história, perverte até o seu objetivo. A única atitude digna, então, é a do velho Walter Brennan, que se afasta, enojado, do grupo que confraterniza com o homem que até o derradeiro momento havia abandonado.

MONIZ VIANNA

TAPETES E PASSADEIRAS
Recebidos diretamente e a preços de fábrica. Vendas a varejo e por atacado
AV. GOMES FREIRE 559 - TEL.: 32-8385

CARTAZ DE HOJE

BOATES

ARPEGE — "Waldir Calmon e Steve Bernard".
BEGUIN — Tel. 25-7272 — "E o Espetáculo Continua..." com Silvio Caldas e Grande Otelo.
CANOAS — Tel. 37-0235 — "Música e Dança".
CASABLANCA — Tel. 26-7437 — (Fechado).
CIRO'S — Tel. 37-1191 — "Música e Dança".
CLUB 36 — "Dorival Caimy".
DRINK — "Djalma Ferreira e seus Milionários do Ritmo".
KEY-BOITE — "Fafá Lemos".
MAXIM'S — Tel. 37-9644 — "Tito Fuentes e Carlinhos".
MEIA NOITE — (Copacabana Palace) — Tel. 57-1818 — "Ester de Abreu".
NIGHT AND DAY — Tel. 37-9863 — (Fechado).
NOVO MUNDO — "Jantares Musicados".
SACHA'S — "Sacha, Murilo Almeida, George e Carminha Mascarenhas".
TUDO AZUL — "Guimarães ao Piano".

TEATROS

MUNICIPAL — (Vago).
COPACABANA — "Mademoiselle", de Jacques Deval, com Iracema de Alencar na protagonista. Direção de Graça Mello.
DULCINA — "Otelo", de Shakespeare, numa montagem de Adolfo Celi para a C.T.C.A. Paulo Autran, Tônia Carrero e Felipe Wagner nos papéis centrais.
SERRADOR — "Vê Se Me Esqueces" — comédia de Raoul de Pracy, com Eva e seus Artistas.
RIVAL — Alda Garrido, numa comédia sob medida para o seu estilo: — "Os Filhos Da Biruta".
RECREIO — "Castiga o Couro", revista carnavalesca com Zeloni à testa de grande elenco.
REPUBLICA —
FOLLIES — "É Samba Na Maloca" — revista com Colé e a vedete sensação, Lilian Fernandes
JARDEL — "No Mundo da Lua" com Ankito e sua companhia de revistas.
JOÃO CAETANO — "Agora a Coisa Vai", revista com Silva Filho, Pedro Dias e Helena Amaral
MADUREIRA — "Vira o Disco...", revista de Zaquia Jorge e Boiteux Sobrinho, com Zaquia e seu grande elenco.
CARLOS GOMES — "Aperta O Cinto" — revista que marca o retôrno de Marlene & Luiz Delfino e a estréia de Mirita Casemiro no Brasil
TEATRO DE BÔLSO — "Três À Meia Luz" — comédia de Mihura, com Brasini, Villon e Thereza Austregésilo.
GLÓRIA — "Papai Fanfarrão" — peça de José Wanderley & Mário Lago, com Oscarito e família.
GINÁSTICO — "Divórcio Para Três" — comédia de Sarolon pelo TBC, com o reaparecimento de Cacilda Becker. Direção de Ziembinski.
TABLADO — Dia 13, estréia de "A Sombra Do Desfiladeiro" e "O Macaco da Vizinha".

CINEMAS — Cinelândia

CAPITÓLIO — 22-6788 — "Jornais — Desenhos e Curiosidades"
IMPERIO — 22-6788 — "Demônio De Mulher" — com Judy Holliday — Peter Lawford. — (U. S.).
METRO — 22-6490 — "O Cisne" — com Grace Kelly — Alec Guinness — Louis Jourdan. — (U. S.).
ODEON — 22-1508 — "Terror Na Noite" — com Jack Kelly — Hildy Parks. — (U. S.).
PALACIO — 22-0838 — "Do Destino Ninguém Foge" — com Humphrey Bogart — Gene Tierney. — (U. S.).
PATHÉ — 22-8795 — "Os Inconquistáveis" — com Gary Cooper — Paulett Goddard. — Colorido — (U. S.).
PLAZA — 22-1097 — "O Filho De Sinbad" — com Dale Robertson — Sally Forrest. — (U. S.).
REX — 22-6327 — "Aposenta-se Um Marido" — com Betty Grable — Jack Lemmon. — (U. S.).
RIVOLI —
VITORIA — 42-9020 — "Quando O Coração Floresce" — com Katherine Hepburn — Rossano Brazzi — Colorido. — (U. S.).

Centro

FLORIANO — 43-9074 — "Quando O Coração Floresce".
IDEAL — 42-1216 — "O Feijão É Nosso".
IRIS — 42-0763 — "Nunca Me Deixe Ir".
COLONIAL — "O Filho De Sinbad".
MARROCOS — 22-7979 — "O Filho De Outra Mulher".
MEM DE SA — 42-6024 — "Malfeitores Da Fronteira".
PRESIDENTE — 42-7128 — "Nunca É Tarde Para Amar" — com Libertad Lamarque — Roberto Canêdo. — (Mex.).
PRIMOR — 43-7128 — "O Filho De Sinbad".
RIO BRANCO — 49-0592 — "Conspiração Do Silêncio".
SÃO JOSÉ — 42-0502 — "Mancha De Sangue".
OLIMPIA — 42-4983 — "A Idade Do Amor".

Bairros — Subúrbios

ABOLIÇÃO — "Espada Vingadora".
ALASKA — "Demônio De Mulher".
ALFA — 20-8215 — "Tormenta No Alaska".
ALVORADA — "Um Drama Andou Pelas Ruas".
AMERICA — 48-4510 — "Quando O Coração Floresce".
ANCHIETA — "A Gaivota".
ART-PALACIO — 57-8795 — "Um Drama Andou Pelas Ruas" — com Amedeo Nazzari — Maria Bru. — (Ital.).
ASTORIA — 47-0466 — "O Filho De Sinbad".
AVENIDA — 48-1667 — "Ouro Maldito".
AZTECA — "A Mancha De Sangue" — com Fred MacMurray — Dorothy Malone. — (U. S.).
BANDEIRA — 28-7573 — "Francis Na Marinha".
BANDEIRANTES — 29-3862 — "O Menino E A Nevoa".
BELMAR — "Demônio De Mulher".
BENTO RIBEIRO — "Mulher De Verdade".
BARONEZA — "Herança Sagrada".
BONSUCESSO — "Homens Do Deserto".
BOTAFOGO — "Quando O Coração Floresce".
BRAZ DE PINA — "Como Agarrar Um Milionário".
CAMPO GRANDE — "Orquideas Para Minha Espôsa".
CACHAMBI — "Trilha Da Amargura".
CARIOCA — 28-8173 — "Aposenta-se Um Marido".
CARUSO COPACABANA — "A Mancha De Sangue" — com Fred MacMurray — Dorothy Malone. — (U. S.).
CATUMBI — 22-3681 — "Princeza Sem Corôa".
COELHO NETO — "Sangue E Prata".
COLISEU — 28-8753 — "A Mancha De Sangue".
COPACABANA — 57-5134 — "Quando O Coração Floresce".
DANUBIO — 37-1980 — "Tigres Voadores".
ESTACIO — 32-1980 — "Garras Assassina".
FLUMINENSE — 28-1404 — "A Hiena Dos Mares".
FLORESTA — "Três Marujos Em Paris".
GLORIA — "Pôrto De Tentação".
GUANABARA — 26-9339 — "Tormento Sob Os Mares".
HADDOCK LOBO — 48-9610 —
IPANEMA — 47-3806 — "Terror Na Noite".
IRAJÁ — 29-8330 — "Pânico Em Singapura".
IMPERATOR — "A Mancha De Sangue" — com Fred MacMurray — Dorothy Malone. — (U. S.).
LEBLON — 27-7805 — "Aposenta-se Um Marido".
LEOPOLDINA — "Quandp O Coração Floresce".
LEME — 35-6412 —
MADRID — 48-1184 — "Do Destino Ninguém Foge" — com Humphrey Bogart — Gene Tierney. — (U. S.).
MARAJÁ — 28-7394 — "O Malabarista".
MARACANÃ — "Ouro Maldito".
MARAJÓ — "Escravo De Um Segrêdo".
MARIANA — 28-1357 — "Veio Do Espaço".
MELLO — "Nunca É Tarde Para Amar".
METRO COPACABANA — 37-9797 — "O Cisne" — com Grace Kelly — Alec Guinness — Louis Jourdan. — (U. S.).
METRO TIJUCA — 48-9970 — "O Cisne" — com Grace Kelly — Alec Guinness.
MADUREIRA — "O Rei E O Aventureiro".
MAUÁ — "Nunca É Tarde Para Amar" — com Libertad Lamarque — Roberto Canêdo. — (Mex.).
MASCOTE — 29-2411 — "O Filho De Sinbad".
MODERNO — 842 — "Honra Sem Fronteira".
MONTE CASTELO — 9-2250 — "Quando O Coração Floresce".
MOÇA BONITA — "Ouro Maldito".
MEIER — 29-1222 — "Genival É De Morte".
MIRAMAR — "Quando O Coração Floresce".
NACIONAL — 26-6072 — "A Mancha De Sangue".
NATAL — 48-1490 — "Demônio De Mulher".
OLINDA — 48-1032 — "O Filho De Sinbad".
ORIENTE — 30-1131 —
PALACIO HIGIENOPOLIS — "Senhorita Inocência".
PALACIO SANTA CRUZ — "Os Condenados".
PALACIO VITORIA — "Algéria".
PARAISO — 30-4111 —
PARA TODOS — 29-5191 — "Nunca É Tarde Para Amar".
PAX — 27-6621 — "A Mancha De Sangue" — com Fred MacMurray — Dorothy Malone. — (U. S.).
PILAR — 29-6460 — "A Chave Do Paraíso".
PIRAJÁ — "Um Amante Sob Medida".
POLITEAMA — 25-1143 — "Demônio De Mulher".
PROGRESSO — "O Último Mergulho".
RAMOS — 30-1094 — "Órfãos Da Tempestade".
REGENCIA — "Nunca É Tarde Para Amar".
ROULIEN — 49-5691 — "Tormento Sob Os Mares".
RIAN — 47-1144 — "Aposenta-se Um Marido".
RIDAN — 42-1693 — "Super Homem E O Demônio Da Selva".
ROSARIO — 30-1889 — "Conspiração Do Silêncio".
ROXI — 27-8245 — "Do Destino Ninguém Foge" — com Humphrey Bogart — Gene Tierney. — (U. S.).
SANTA ALICE — "Quando O Coração Floresce".
SANTA CECILIA — 30-1823 — "Mais Uma Vez Perdão".
SANTA CRUZ — "Vagabunda".
SANTA HELENA — 30-2666 — "Ansiedade".
SANTO AFONSO — "A Meia Noite Do Amor".
SÃO GERALDO —
SÃO LUIZ — 25-7679 — "Aposenta-se Um Marido" — com Betty Grable — Jack Lemmon. — (U. S.).
SÃO PEDRO — 30-4181 — "A Mancha De Sangue".
TIJUCA — 48-4518 — "Terror Na Noite".
TODOS OS SANTOS — 49-0300 — "Leva-me Em Teus Braços".
TRINDADE — "Amantes Secretos".
VAZ LOBO — 29-9198 — "Nunca É Tarde Para Amar".
VILA ISABEL — "Obsessão Fatal".

Governador

GURABU — "Eu Me Vingarei".
JARDIM — "Demônio De Mulher".

Niterói

CASSINO — "A Túnica Escarlate".
CENTRAL — "Casa De Banmbu".
GRILL — "Nunca É Tarde Para Amar".
ICARAI — "Quando O Coração Floresce".
IMPERIAL — "Malfeitores Da Fronteira".
ODEON — "Império Da Desordem".
PALACE — "Ouro Maldito".
SÃO BENTO — 2-4529 — "Nasce Uma Estrêla".

Caxias

CAXIAS — "A Noite É Nossa".
PAZ — "Quando O Coração Floresce".
POPULAR — "Malfeitores Da Fronteira".

Petrópolis

CAPITOLIO — "O Filho De Robin Hood".
D. PEDRO — "Malfeitores Da Fronteira".
PETROPOLIS — "Tarde Demais".

T. Rios

REX — "Somos Todos Inquilinos".

DIRETOR
M. PAULO FILHO
Avenida Gomes Freire, 471

Correio da Manhã

SUPERINTENDENTE
JOSÉ V. PORTINHO
N. 19.397 — ANO LVI

REDATOR-CHEFE
ANTONIO CALLADO

RIO DE JANEIRO, QUARTA-FEIRA, 20 DE JUNHO DE 1956

GERENTE
ALINIO DE SALLES

O "NACIONALISMO" É UMA ABERRAÇÃO

O sr. Juscelino Kubitschek condena o jacobinismo estreito que pretende isolar o país — "Não temos, não queremos ter recalques coloniais", afirma o presidente em Ribeirão Prêto

"A grande fôrça nacionalizadora é a terra, é o milagre da absorção do homem, do enraizamento do homem, de outras partes vindo, na terra. O nacionalismo saudável é o que provém do processo de integração do homem de outras bandas em nosso meio. O **nacionalismo** discriminador, obsessivo, áspero, agressivo, que vê no estrangeiro um inimigo, um espião, uma fôrça negativa; o nacionalismo exclusivista que pretende recusar a colaboração alienígena, é uma aberração, uma contradição com tudo o que formou o Brasil, país que soube vencer e conquistar a todos os que aqui vieram pela sua fôrça íntima, pela fraternidade de seu povo, pelas possibilidades de uma vida útil, pelo horizonte que apresenta a todos", — declarou em Ribeirão Prêto, ontem, em discurso, o presidente da República, durante o banquete comemorativo do Centenário da Cidade.

O BRASIL NACIONALIZA

"O Brasil nacionaliza incessantemente quem vem dedicar-se ao trabalho, quem vem colaborar para que sejamos uma grande nação.

Não podemos deixar-nos envenenar pelo jacobinismo estreito que pretende isolar o nosso povo dos outros povos. O Brasil é maior do que o imaginam os teoristas das estreitas consepções estranguladoras. Não temos, não queremos ter recalques coloniais; desejamos que o exemplo de Ribeirão Preto e de tôdas as outras cidades que fizeram a prosperidade de São Paulo se reproduzam: os braços e as vontades para aqui transplantados, os homens da Europa para aqui vindos, mergulharam suas raízes profundamente neste solo. Lutaram, ganharam dinheiro, construiram a prosperidade própria e contribuíram para a riqueza comum; seus filhos hoje ocupam posições elevadas nas classes liberais, na administração, na alta política. O Brasil é assim, não o mudarão sem lhe mudar a essência íntima.

Continúo a afirmar que estamos necessitados de capitais, de técnica, de experiência, vindos de fora. Que devemos viver em amplos contatos com o mundo e não temos a temer que nos explorem."

BRASILEIROS SÃO TODOS

Em outro ponto do discurso, o sr. Juscelino Kubitschek declarou: "Todos os que trabalharam pelo engrandecimento de Ribeirão Preto, todos os que rasgaram a terra e nela fizeram nascer os cafézais, os que edificaram, os que fundaram indústrias — não importa de onde vieram — brasileiros são todos êles, com os seus nomes peculiares. São Paulo e o Brasil conseguiram crescer e vingar graças a êsse espírito aberto que não distingue o homem pela côr ou porque veio de fora, mas pelos serviços efetivos que presta ao país, na sua constituição de crescimento."

Concluindo, o presidente, disse:

"Estuário e núcleo radioativo da produção cafeeira, em Ribeirão Preto devemos hastear, hoje, na data histórica de seu primeiro centenário, a bandeira de incentivo à produção dos cafés finos, que nos permitirá uma retomada de posição no mercado mundial do café, substituindo o empenho que há no país de produzir em grande escala, com prejuízo da qualidade, pelo propósito de produzir melhor, com vantagens sensíveis para a valorização da terra e a consolidação da economia nacional. A lavoura cafeeira sempre terá, de minha parte, o estímulo das medidas que possibilitem o aprimoramento do produto, que é um dos esteios essenciais da riqueza do Brasil.

Esta bandeira é desfraldada como um programa de meu govêrno. São Paulo, que é o maior produtor de cafés finos, tem necessàriamente que continuar a influir, pelo exemplo e pelo rendimento de seu trabalho, para que outros Estados lhe sigam a experiência, na produção dos cafés preferidos pelos melhores mercados.

A ocasião de afirmar isto se tornava urgente. Agradeço a Ribeirão Preto a oportunidade e a sugestão que me oferece.

Quero mais uma vez saudar, nesta comemoração centenária, êste grande povo, a ativa e exemplar cidade de Ribeirão Preto".

MILAGRE DA TERRA ROXA

No início, o sr. Juscelino Kubitschek saudou o Centenário da cidade:

"Quero saudar em Ribeirão Preto — por ocasião da sua festa centenária, uma das mais progressistas, das mais sérias, das mais autênticas cidades do Brasil. Quero saudar em Ribeirão Preto uma cidade modelar, animada pelo entusiasmo do trabalho, uma cidade que recebe a sua seiva vital da gleba e da atividade industrial ao mesmo tempo, logrando um equilíbrio que resiste aos maus dias que a nossa crise de crescimento nos tem proporcionado.

Saúdo em Ribeirão Preto uma afirmação do que é, do que pode ser, do que deve ser o Brasil.

Neste primeiro centenário é fácil verificar o aceleramento com que nossa terra é capaz de marchar, quando as suas possibilidades são bem compreendidas. Da sesmaria de João Pedro Diniz Junqueira a esta grande e sólida cidade, correu apenas um século. Um século são poucas gerações e é espantoso o que já se acumulou aqui e a fortuna que destas terras próximas saiu para Sao Paulo, para o Brasil.

Ribeirão Preto é um milagre da terra roxa, da terra boa, da terra generosa e munificente, que não se poupa, que não economiza o que se tem um pecado, é o do excesso. No princípio, foi Ribeirão Preto uma gleba aberta, uma clareira conquistada à floresta; dessa gleba é que brotou a riqueza, é que surgiu tudo, inclusive o espírito da cidade, a fisionomia da cidade. Como as terras fluminenses estivessem exaustas de produzir para o país o ouro verde, renovou-se o exemplo das bandeiras e a expansão cafeeira procurou base nova. Daí nasceu esta cidade, com tudo o que ela contém, com seus homens diligentes, os seus centros culturais, a sua atividade política, as suas indústrias, a sua vida social.

Capital do café, centro de produção da grande riqueza brasileira sem dúvida, não é Ribeirão Preto apenas isso, embora ser isso constitua algo de muito importante. Quero louvar nesta comemoração centenária de vossa cidade mais do que a Capital do café, mais do que o resultado material pròpriamente — uma concepção de vida que gerou êsse impulso, que produziu o desenvolvimento, uma concepção fraterna da vida que deu origem a tudo que aí está.

Ribeirão Preto é o fruto de uma conjuração de esforços de paulistas, de fluminenses, de gente vinda do norte, de tôdas as partes enfim do Brasil: Ribeirão Preto é a soma do trabalho de homens que vieram de fora, de longe, que partiram de seus velhos países europeus, da Alemanha e da Itália, para trabalhar, para criar o que aí está. Os grandes nomes brasileiros, patrimônio da cidade, chamam-se Diederichsen, chamam-se Francisco Schmidt, como se chamam Junqueira, Santos Dumont, Prado ou Meira. Um homem vindo da Alemanha ou de qualquer outro país do Velho Mundo, pôde transformar-se em rei do café, em fôrça econômica, sem despertar ódios, ser provocar palavras discriminadoras, sem que fôsse lembrada, sob nenhuma hipótese, a condição de brasileiro de adoção, o que é um título que nos deve encher de reconhecimento a quem o possui, porque o brasileiro nessas condições o é por amor, o é por escolha."

Ler na 4.ª pág. noticiário "Ribeirão Preto celebra o seu Centenário").

CONGRESSO NACIONAL

Rejeitado o veto da indenização de Fernando Noronha

O Congresso Nacional, em reunião de ontem, rejeitou o veto do Executivo ao projeto de lei que dispõe sôbre o pagamento de cinqüenta milhões de cruzeiros ao Estado de Pernambuco, a título de indenização pelo território de Fernando Noronha.

Nas razões do veto, o sr. Juscelino Kubitschek acentuou que o assunto não era matéria de legislação ordinária. Advertiu que, se convertida em lei, a proposição redundaria em ato de liberalidade, que as finanças federais não permitiam, nem se justificava ante a igualdade de tratamento a ser dado às várias unidades da federação.

Acentuava, ainda, a Mensagem, que, "indenização pressupunha obrigação e nenhuma existia por parte da União em favor dos Estados, pela criação dos territórios desmembrados das suas áreas, em razão do poder de que estava investido o legislador constituinte, de dividir politicamente o território nacional, como bem entendesse criando Estados, como se fizera em 189., e territórios, como ocorrera nas Constituintes posteriores e traçando a uns e outros o conteúdo e o limite de suas atribuições".

Contraditando as razões do veto, o sr. Arruda Câmara, autor do projeto, sustentou que não se tratava de matéria constitucional e citou, a propósito, a opinião da Comissão de Constituição e Justiça da Câmara e do Senado, órgãos técnicos mais capacitados a julgar a matéria do que os acessôres do Executivo. Ademais, sempre pertencera a ilha ao Estado de Pernambuco e não era estéril nem de reduzido valor os terrenos urbanos das suas comunidades. Por outro lado, se a União fôsse desapropriar, aos Estados, os terrenos de marinha, o Recife perderia quase tôda a sua área, ocorrendo o mesmo com a cidade do Salvador, na Bahia.

Combateram, ainda, o veto os srs. Barros de Carvalho, Ulisses Lins, Josué de Castro, Flôres da Cunha, Oscar Carneiro, Pontes Vieira, Osvaldo Lima Filho, Colombo de Souza e Coelho de Souza. Manifestaram-se a favor do veto os srs. Carlos Pinto e Vieira de Mello, tendo êste, como líder do govêrno, considerado aberta a questão. Submetido ao plenário o veto foi rejeitado por 193 contra 56 votos, tendo havido dezesseis em branco.

NO MUNDO POLÍTICO

- *Para prorrogar a validade dos títulos*
- *Ulisses contra Alkmim*
- *A luta contra Jorge Lacerda*

O senador Filinto Muller reuniu, ontem, os membros da comissão do PSD encarregada da lei eleitoral, de que é presidente. Como resultado, foi redigido um projeto de lei com dois artigos: — o primeiro, prorroga a validade dos títulos para as eleições que se realizarem em todo o país até 1.º de julho de 1957; e o segundo, transfere para a mesma data a aplicação das sanções previstas na lei vigente aos eleitores não inscritos até 30 de junho dêste ano.

Com esta fórmula, o PSD resolve o problema que seria suscitado se, a partir do próximo dia 1.º de julho, começassem a vigorar sòmente os títulos novos, pois todos sabem o grosso do eleitorado brasileiro não tomou conhecimento da necessidade de nova inscrição eleitoral até o próximo dia 30 de junho. E, assim sendo, não participaria de eleições complementares e suplementares ou de âmbito municipal, como a da Capital de São Paulo, marcada para o início de 1957.

Os pessedistas estão convencidos de que lograrão o apoio da oposição, em entendimento conduzido para aproveitar a urgência requerida em favor do projeto do deputado Prado Kelly. Assim, dentro de dez dias, há possibilidade de aprovação na Câmara e no Senado, como já aconteceu em relação ao projeto dos automóveis importados de autoria do deputado Oliveira Brito.

ULISSES CONTRA ALKMIM

Há duas correntes distintas na oposição sôbre o movimento encabeçado pelo sr. Antonio Balbino em favor da União Nacional: uma é frontalmente contrária e outra deseja ardentemente que isso se verifique. O último grupo, que a deseja, não esconde a inclinação e procura, por todos os meios, arrastar alguns elementos do PSD. Estavam certos de que o sr. Ulisses Guimarães é a favor da União Nacional, mas ainda não haviam obtido uma prova.

Ontem, passaram a encarar o sr. Ulisses Guimarães como seu aliado no chamado movimento de união nacional. E' que o presidente da Câmara, contra a expectativa dos pessedistas, resolveu aceitar a denúncia formulada contra o ministro da Fazenda por um funcionário da Alfândega.

A noite, em sua residência, o sr. José Maria Alkmim recebeu a visita de vários deputados pessedistas e petebistas, que lhe foram prestar solidariedade contra o ato do presidente da Câmara dos Deputados, sr. Ulisses Guimarães.

O fato está sendo interpretado, nos meios políticos, como sinal de que a decisão do sr. Ulisses Guimarães vai separá-lo politicamente do sr. José Maria Alkmim, que está sendo apoiado, no chamado caso da Alfândega, pela maioria esmagadora do PSD.

A LUTA CONTRA JORGE LACERDA

O deputado Joaquim Ramos fêz ontem, na Câmara, declarações sôbre a luta existente em Santa Catarina entre seu partido (PSD) e o governador Jorge Lacerda (UDN). Disse estar marcada para o dia 29 de junho eleição municipal, em Braço Forte, naquele Estado, com o registro de dois candidatos a prefeito: srs. Fredolino Kierden (UDN) e Dorvalino Loock (PSD).

Com promessas escritas de melhoramentos para o município, num total superior a cinco milhões de cruzeiros, e da aposentadoria do sr. Dorvalino Loock do cargo de tabelião, com direito de indicar um parente para substituto, alega o sr. Joaquim Ramos que o governador Jorge Lacerda conseguiu a desistência do candidato do PSD do pleito daquele município para favorecer o candidato da UDN, que passou a ser candidato único. O sr. Joaquim Ramos exibiu sôbre o assunto várias fotocópias aos jornalistas, algumas das quais com a assinatura que diz ser do governador de Santa Catarina de anuência ao acôrdo feito.

Para preservar a legenda do PSD, o deputado Joaquim Ramos, que é irmão do ministro da Justiça, afirma que seu partido entrou com um pedido ao Tribunal Regional Eleitoral e ao Superior Tribunal Eleitoral, solicitando o adiamento do pleito, a fim de ser possível o registro de novo candidato.

De qualquer forma, é inegável que o fato tem ligações diretas com o recurso interposto pelo PSD contra a diplomação do sr. Jorge Lacerda. De outra maneira não se explicaria que só agora, quando aquêle recurso está pendendo de julgamento, viesse o sr. Joaquim Ramos a público com tais alegações.

POSIÇÃO DE TARSO DUTRA

Foi noticiado, ontem, que o deputado Tarso Dutra chefiaria um movimento para a fundação de um novo partido, repudiando os seus correligionários do PSD gaúcho.

Antes de seguir viagem para o Nordeste, o deputado Tarso Dutra prestou as seguintes declarações sôbre sua posição:

"Tenho sido envolvido, nos últimos dias, em noticiário de imprensa que não corresponde nem às minhas atitudes, nem aos meus sentimentos. Omito-me, geralmente, a corrigir assertivas que às vêzes me atribuem ou pensamentos que me adulteram, pela liberalidade com que costumo encarar a missão da imprensa e o juízo de ponderação que a opinião pública já se afeiçoou a fazer sôbre a deformação ou o exagêro de certas informações.

Não posso deixar, entretanto, de retirar imediatamente meu nome do terreno das querelas pessoais em que o querem colocar e meu propósito político mais sadio das maquinações conduzidas no sentido do divisionismo partidário.

Jamais lancei objeções menos respeitosas a qualquer membro da Comissão de Reestruturação do PSD gaúcho, apesar do quanto me insurjo contra a inabilidade com que alguns dêles orientam a atividade intervencionista, gerando profundas mágoas e pondo mesmo em risco a unidade partidária. Apesar disso, faço questão de frisar que, em tôdas as oportunidades, sempre procurei pôr êsses companheiros a coberto de qualquer restrição pessoal ou envolvê-los em demérito fundado na pequena influência eleitoral que possam exercer em meu Estado. São êstes aspectos naturalmente repulsivos ao meu espírito e suficientemente inúteis na consideração da grave crise de estrutura que meu Partido está enfrentando, no momento, no Rio Grande do Sul. Também não me animou, um só instante, preocupação divisionista, com o fito de levar o PSD gaúcho a liderar a fundação de outro partido ou a se incorporar em agremiação já existente.

Tenho o orgulho de ser o fundador do primeiro Diretório Municipal do PSD em meu Estado. Fui seu soldado das primeiras horas e creio tê-lo servido, até aqui, com devotamento e lealdade. E' precisamente por isso que alguns denodados companheiros e eu não temos medido esforços nem sacrifícios, para despertar serenidade e compreensão, concorrendo decisivamente para que nossa gloriosa grei, seja, ainda uma vez, salva da desagregação que, no momento, a ameaça perigosamente no Rio Grande do Sul.

E' essa a mais sincera definição de nossa atitude. Quem ajudar a preservar o PSD gaúcho da destruição de seus quadros e de seus valores humanos, com os quais tantos serviços tem prestado ao Brasil, contará com a nossa gratidão e a nossa estima.

O INQUÉRITO DA UNE

Instalou-se, ontem, a Comissão de Inquérito da Câmara, que investigará as circunstâncias em que se verificou a agressão a deputados na sede da U.N.E. Foi eleito presidente, como se esperava, o deputado José Joffily, do PSD, mas ficou adiada a designação do relator. Não houve ainda entendimento partidário e o sr. Lourival Almeida, do PSP, primitivamente escolhido, recusou a função.

A Comissão se reunirá às segundas e quartas-feiras e, a requerimento do sr. Segismundo Andrade, foi requisitado o documentário fotográfico da agressão, publicado pela "Última Hora" e a revista "Manchete".

Na próxima reunião se conhecerá o relator, provàvelmente o sr. Raimundo Brito, do P.R.

CONFIRMOU O T.S.E. A NULIDADE DO DIPLOMA

O sr. Alexandre Costa, como se sabe, havia sido diplomado vice-governador do Maranhão pelo Tribunal Eleitoral daquele Estado, em face da desistência do outro candidato ao mesmo cargo, sr. Colares Moreira. Essa diplomação, porém, foi posteriormente anulada pelo Tribunal Superior Eleitoral, ao julgar o recurso contra ela interposto.

Não se conformando com a decisão do T.S.E., anulando seu diploma, o sr. Alexandre Costa contra ela impetrou mandado de segurança, êste mandado foi ontem apreciado por aquela alta côrte, que o indeferiu, contra o voto do respectivo relator, desembargador Vieira Braga.

EMPENHO DO GOVÊRNO

SÃO PAULO, 18 — Respondendo ao telegrama do vice-governador em exercício, general Porfírio da Paz, o presidente Juscelino Kubitschek envou o seguinte despacho:

"Acusando o recebimento do telegrama de 7 de junho, comunico a V. Exa. que todo o esfôrço do Govêrno Federal se orienta na contenção do custo de vida, estando assim empenhado em que não haja qualquer elevação nos preços do açúcar, do leite e demais produtos de subsistência. Saudações cordiais." M

JOÃO GOULART NA ALEMANHA

DUSSELDORF, 19 — Chegou hoje à tarde a esta cidade, procedente de Berlim, por via aérea, o vice-presidente do Brasil, sr. João Goulart, que vai a Essen, a convite das emprêsas Krupp.

O sr. João Goulart foi recebido, ao chegar ao aeroporto, por representantes daquelas emprêsas, tendo partido imediatamente para Essen, pela rodovia. Espera estar na capital do Ruhr durante vinte e quatro horas. F.P.

O T.S.E. NÃO ACOLHEU A SUSPEIÇÃO

A UDN e os srs. Cunha Machado e Colares Moreira, candidatos, respectivamente, a governador e a vice-governador do Maranhão haviam levantado, perante o Tribunal Eleitoral daquele Estado, a suspeição do desembargador Tácito da Silveira Caldas, membro daquela Côrte, por ser o mesmo parente, em segundo grau, do deputado Lister Segundo da Silveira Caldas. Alegaram que êste último havia participado da escolha dos candidatos do PSD a governador e vice-governador.

O Tribunal maranhense recusou-se a aceitar a suspeição levantada contra o referido desembargador. Com essa decisão não concordaram a UDN e os srs. Cunha Machado e Colares Moreira. Dela recorreram, através de um recurso, para o Tribunal Superior Eleitoral. Êsse recurso foi apreciado na sessão de ontem do T.S.E., que dêle decidiu não tomar conhecimento, pelo voto

(Conclui na 9.ª página)

UMA ESCOLA NO CENTRO DE UMA PRAÇA!

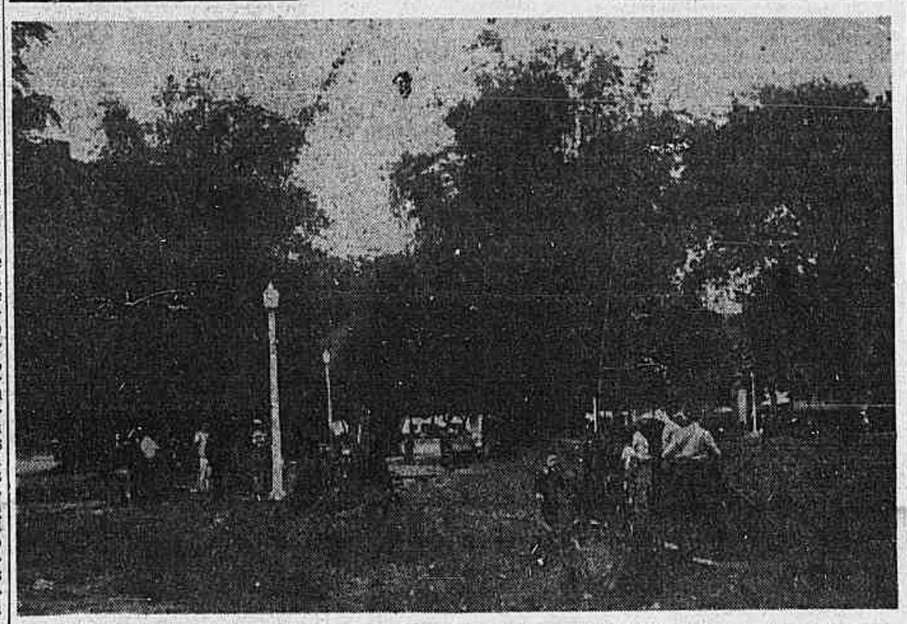

Uma escola a ser construída é sempre uma notícia alvissareira. A Prefeitura vai construir uma na praça Edmundo Bittencourt. Nada de mais, e a alegria é a mesma se considerarmos praça como um logradouro público com determinada forma geométrica. Mas edificar uma escola nos jardins do centro da praça é uma desolação; pois é o local onde as crianças das redondezas se espalham como faziam as crianças de outrora nos quintais de suas casas. E isto num bairro — Copacabana — onde a praia é infrequentável, transformada que está num monturo perigoso e repugnante.

Não se pode responsabilisar a atual administração municipal pela iniciativa infeliz. Esta foi aprovada na gestão do sr. Alim Pedro a quem nunca negamos o nosso apôio pelas suas boas iniciativas. Por isso, estamos à vontade para lamentar a sua aquiescência a essa obra absurda.

Precisamos de praças e de escolas, mas para tê-las não vamos destruir uma praça para fazer uma escola. Acabaríamos derrubando escolas para dar lugar a praças. A praça Edmundo Bittencourt nos interessa pelo motivo óbvio do seu nome, que é o de nosso fundador, mas não é êsse o motivo que nos leva a defendê-la. Estamos defendendo um bem público, cuja utilidade vai ser reduzida desnecessàriamente. No clichê vê-se um trecho do jardim da praça Edmundo Bittencourt, já com algumas de suas belas touceiras de bambus, destruídas para dar lugar à construção da escola.

Se o mal é sem remédio, que pelo menos se coloque a escola num dos seus cantos, para salvar alguma coisa da praça.

QUER UMA REPARAÇÃO O SR. NEREU RAMOS

Mas o presidente limitou-se a manter o procurador-geral da República — O caso político de Santa Catarina — Texto da carta do sr. Juscelino Kubitschek — Estêve no T. S. E. o governador Jorge Lacerda

O Catete distribuiu, ontem, uma carta do presidente da República dirigida ao procurador-geral da República, na qual declara que o govêrno tem "o maior interêsse em poder continuar a contar com a sua eficiente cooperação". A carta surgiu de gestões do PSD de Santa Catarina, como meio de resguardar a seção regional, que pleiteia a impugnação do diploma do governador da UDN, sr. Jorge Lacerda, no Tribunal Superior Eleitoral.

Mas a satisfação do PSD ficou pela metade. Sabe-se que o sr. Juscelino Kubitschek se recusou a satisfazer os pessedistas catarinenses no seu desejo de que, da carta, constasse também uma espécie de contestação ao que teria declarado ao sr. Jorge Lacerda: "não quero que aconteça a você o que queriam fazer comigo", isto é, a utilização de chicanas para impugnação do seu mandato.

A recusa do presidente atingiu principalmente o sr. Nereu Ramos, pois é evidente a solidariedade do sr. Juscelino Kubitschek ao governador Jorge Lacerda O ministro da Justiça, adversário do governador, tem imediato interêsse político no recurso e suporta, assim, a crítica, sobretudo porque o presidente teria declarado, ainda, desconhecer a manobra contra o governador.

A exigência do sr. Nereu Ramos de uma reparação pode levá-lo a pedir exoneração, se é que não prefira recuar. Talvez ainda hoje busque encontrar-se com o sr. Juscelino Kubitschek, que retorna de Ribeirão Prêto.

O deputado Joaquim Ramos, irmão do ministro, declarou desconhecer que êste tenha a intenção de exonerar-se.

TEXTO DA CARTA

E' o seguinte o texto da carta dirigida ao procurador-geral:

"Ilustre patrício dr. Plínio de Freitas Travassos:

Enviando-lhe cordiais cumprimentos apraz-me comunicar ao ilustre patrício que o Govêrno da República tem no mais alto aprêço sua atuação como procurador-geral da República, pôsto em que tem prestado à justiça brasileira e ao País relevantes serviços. Por êsse motivo, tem o Govêrno o maior interêsse em poder continuar a contar com sua eficiente cooperação no pôsto em que tem servido com brilho e em cujo exercício o confirmei tendo em vista exatamente os seus méritos de jurista e de cidadão. Na oportunidade desta comunicação, reitero-lhe as expressões da minha cordial estima e de minha admiração. a) *Juscelino Kubitschek.*"

NO T.S.E. O GOVERNADOR JORGE LACERDA

O governador de Santa Catarina, sr. Jorge Lacerda, estêve ontem, pela manhã, em visita ao Tribunal Superior Eleitoral. Recebido pelo ministro Luiz Gallotti e por outros membros daquela alta Côrte, o governador catarinense, que se fazia acompanhar de diversos auxiliares do govêrno, manteve-se ali, em palestra, durante algum tempo.

Como se sabe, encontra-se naquele Tribunal, pendente de julgamento, um estranho recurso do P.S.D., interposto fora dos prazos legais e, portanto, precluso, além de versar matéria passada em julgado, qual seja o acordão que diplomou o sr. Jorge Lacerda como governador.

Êste recurso, que deverá ser julgado dentro de poucos dias, encontra-se em mãos de seu relator, desembargador José Duarte. Sôbre êle já se manifestou o sr. Plínio Travassos, procurador-geral da República, cujo parecer conclui pela anulação do diploma do governador, contrariando, assim, todos os dispositivos legais que regulam a matéria e, mais que isso, contrariando um próprio parecer seu, emitido anteriormente, em caso idêntico, ocorrido com o atual governador de Alagoas. O sr. Travassos opinou então contra a anulação do diploma expedido ao governador Muniz Falcão.

Desde que êsse recurso entrou no Tribunal Superior Eleitoral, seu presidente, ministro Luiz Gallotti, declarou-se impedido de nele funcionar em qualquer fase da sua tramitação naquela Côrte, por ser irmão do sr. Francisco Gallotti, que fôra o candidato do P.S.D. ao govêrno daquêle Estado no pleito de 3 de outubro do ano passado.

NA CÂMARA DOS DEPUTADOS

O PAPEL DA BANCADA DA OPOSIÇÃO

Prorrogação do regime de licença prévia — Prestação de contas do SESI, SESC, SENAI e SENAC — Intervenção estatal no comércio de gêneros alimentícios — Casas para os ferroviários da Central do Brasil — Instalação de moinhos de trigo

Durante a ordem do dia, da sessão de ontem da Câmara, o sr. Ernani Satiro, como líder da oposição, numa verdadeira prestação de contas de sua bancada, principalmente da UDN, salientou que, diante da grande cópia de proposições, era um partido vigilante, na defesa dos interêsses do regime, no aperfeiçoamento da nossa sistemática jurídica, acudindo aos anseios populares e cumprindo, fielmente, o mandato que, individualmente, fôra confiado a cada um dos representantes oposicionistas. Bastaria que se limitassem a fazer oposição, a criticar o govêrno, para que tivessem cumprido o papel de bancada oposicionista. Mas foram além, cumprindo deveres que lhes pareciam inalienáveis, procurando solucionar problemas legislativos da maior importância e do maior interêsse público.

Prosseguindo, asseverou que o seu partido vinha sendo acusado, em alguns setores da vida política nacional, como o partido da destruição. Não teriam outra orientação, segundo êsses acusadores, senão contrariar, sendo destruir, senão criar obstáculos, inclusive de natureza legislativa, à solução de importantes problemas nacionais. Afirmou que tão evidente fôra a ação da UDN, em sua tarefa legisferante, no Congresso, que estaria dispensado de fazer essa verificação e essa defesa, mas não podia deixar de fazê-lo, diante da insistência das acusações, que poderiam calar na opinião pública. Sustentou que nunca a oposição fizera obstrução do Orçamento, criando dificuldades para qualquer govêrno, sabido como era que o seu "partido ainda não tivera na Presidência da República nenhum integrante de suas hostes."

Quanto à legislação ordinária, ninguém distinguiria entre membros da maioria e da oposição, pela objetividade no estudo dos problemas equacionados. Advertiu que foram dois representantes udenistas, o sr. Afonso Arinos e o senador Vilasboas os que tomaram iniciativa de propor uma comissão encarregada de elaborar tôdas as leis complementares à Constituição, regulamentando-se todos os dispositivos que não fôssem auto-aplicáveis. Alguns dos projetos elaborados terminaram sancionados pelo Executivo. Era que a oposição continuava fiel ao papel assinalado pelo sr. Prado Kelly, no govêrno Dutra: em matéria de interêsse público, não há que distinguir entre maioria e minoria. Não se tratava de colaboração ou transigência, mas de compreensão e patriotismo.

— É indiscutível que está no conhecimento e na consciência de todos a brilhante e valiosa colaboração da União Democrática Nacional nas atividades da Câmara dos Deputados — declarou, em aparte, o sr. Hugo Napoleão, do PSD piauiense.

Depois de agradecer o aparte, o sr. Ernani Satiro referiu-se, já agora, à parte política e partidária, dizendo não ser compreensível exigir-se da oposição exonerar-se da sua ação fiscalizadora. Salientou que a oposição não tinha que se penitenciar pelo seu passionalismo "até porque a paixão era, muitas vêzes, ou quase sempre, demonstração até da sinceridade e das convicções dos atos dos homens". Frisou que oposição era, por natureza, contraste, antigovêrno. Mas isso não significava destruição, nem afetava os problemas fundamentais do povo brasileiro.

A esta altura, o sr. Ernani Satiro tratou da falta de divulgação dos atos legislativos, quanto à sua publicação ficava a critério do Executivo. Era o que ocorria com o noticiário da Agência Nacional, parcial e faccioso." Não queria atingir, nem de longe, os funcionários "porque seria uma fraqueza e uma injustiça", pois "a responsabilidade central era do govêrno". Como o govêrno não era apenas o Executivo, formulava um projeto de lei, reservando, na "Hora do Brasil", dez minutos para a divulgação dos trabalhos do Congresso Nacional, submetido o noticiário a ser divulgado, prèviamente, às respectivas Mesas, da Câmara ou do Senado, no sentido de impôr-lhes fidelidade e isenção. Determina, ainda

(Conclui na 10.ª página)

PARADOXO

Seria apenas aparente o "deficit" orçamentário de vinte e três bilhões de cruzeiros

Leis e projetos em discussão na Câmara vão dar ao govêrno uma receita de cêrca de oito bilhões e oitocentos milhões de cruzeiros não incluída na Proposta Orçamentária — Declarações do deputado José Bonifácio, membro da Comissão de Orçamento da Câmara

O deputado José Bonifácio, que é relator na Comissão de Orçamento da Câmara do Orçamento do Ministério da Agricultura, fêz-nos ontem, sôbre a Proposta Orçamentária do Executivo para 1957, as seguintes declarações:

— Não existe o "deficit" orçamentário apresentado na Mensagem que acompanhou a Proposta da Lei de Meios para 1957 enviada pelo Poder Executivo à Câmara dos Deputados.

De tal maneira se cristalizou na opinião pública esta história do "deficit" vultoso, de vinte-e-três bilhões, que, negá-lo, é sobremodo temerário. Mas, a verdade é que é êle apenas aparente. Praticamente não existe.

O Presidente teve o cuidado de resguardar-se, pois sabia que do confronto do balanço entre a Receita e a Despesa da União jamais resultaria o "deficit" anunciado. E agiu cuidadosamente, de modo que, a páginas XVII da Mensagem, declarou que "dita Proposta apresentar-se-á desfalcada dos seguintes recursos, expressos em bilhões:

a) adicionais da lei nº 1474/51, 4,6; b) adicionais da lei nº ... 2354/54, 3,1; c) adicionais da lei nº 2653/55, 4,0."

Isso tudo oferece o total de onze bilhões e setecentos milhões.

E explicando por que motivo excluiu da Receita essa renda, escreve o Presidente: "como não foram prorrogadas até agora as disposições dessas leis ou criadas novas receitas compensadoras, a Proposta Orçamentária do Poder Executivo para 1957 não poderá incluir a estimativa correspondente".

A vigência de tal legislação cessa em 31 de dezembro do corrente ano.

Verifica-se, pois, que, por amor ao formalismo, se elevou o "deficit" à alta soma de Cr$ ..... 23.868.115.571,00.

Para desvanecer os receios governamentais quanto ao grave problema, basta recordar, e o Presidente não ignora isso, que estão em andamento no Congresso Nacional projetos de leis oriundos do Poder Executivo que não só prorrogam as leis cuja caducidade ocorrerá em 31 de dezembro e são as de números

(Conclui na 10.ª página)

Primeira reunião da comissão parlamentar de inquérito que investiga a importação de televisões

Um depoente não comparece e outro apresenta em vez de um relatório, quatro fôlhas de papel — Revelações impressionantes do subgerente da CACEX — Contribuição de defesa florestal — Acidentes sofridos pelos jogadores de futebol

A Carteira de Comércio Exterior do Banco do Brasil só concedeu 38 licenças para importação de aparelhos de televisão. Sabe-se, através de dados fornecidos pelas repartições competentes, que perto de 1.180 aparelhos foram trazidos por viajantes. Acontece, porém, que as estatísticas americanas de exportação afirmam que perto de 23.000 aparelhos de televisão saíram dos EE. UU. com destino ao Brasil. Êsses dados correspondem aos anos de 1954 e 1955 e foram fornecidos pelo sr. Norberto da Silva Rocha sub-gerente de importação da CACEX, que ontem prestou depoimento perante a comissão de inquérito parlamentar que investiga a importação de aparelhos e de peças de televisão, no país.

O sr. Norberto disse, por alto, que a evasão cambial, com os aparelhos entrados ilegalmente, deve subir a mais de 250 milhões de cruzeiros. Isso, sem incluir a evasão fiscal, isto é, a falta de pagamento dos direitos de importação. Acrescentou ainda que em 1956 a buria continua com a mesma intensidade ou talvez maior, isso porque os fraudadores ficam animados com os exemplos e com os êxitos conseguidos pelos seus colegas e cada dia procuram burlar mais e mais a lei e o fisco, em benefício próprio.

O MECANISMO

Explicando o processo da fraude disse o sub-gerente da CACEX que o mecanismo deve ser o seguinte. As firmas interessadas pedem licença para importação de tubos de televisão, chamados cinescópios. Na Carteira, foram concedidas licenças, em 1954 e 1955, para 77.577 unidades dêsses tubos. Vêm êles acondicionados em caixas de meia dúzia ou dez cinescópios. A fraude então é feita pela substituição dos tubos por aparelhos de televisão, montados completamente nos Estados Unidos. Podem êles vir fora das caixas, com as suas partes agregadas ao chassis ou mesmo dentro das próprias caixas. Mil tubos de televisão pesam 15.000 quilos que servem para encobrir os aparelhos que já vêm prontos.

Entre outras declarações disse também o sr. Norberto que a Comissão deveria chamar elementos da Diretoria de Rendas Aduaneiras para que pudesse dar explicações sôbre as fraudes realizadas. Aliás, ao iniciar o seu depoimento, afirmou, explicando a maneira pela qual atua a Carteira de Comércio Exterior, que o exame dos pedidos é feito com o máximo rigor. Conferem-se pesos e preços. Até hoje, porém, não foi possível localizar a fraude porque a Carteira não dispõe de meios para tanto. Mesmo que os processos fraudulentos fôssem descobertos e mesmo que tivessem conhecimento do nome dos fraudadores não seria possível agir legalmente, porque não tem poderes para tanto. Solicitou da Comissão seu apoio para o projeto de reforma da lei de licença prévia no sentido de munir a CACEX dos meios necessários para combater a desordem do comércio.

Outros dois pontos importantes feridos pelo depoente foram primeiro o fato de haver firmas importantes culpadas no caso da importação dos aparelhos de TV. O outro ponto foi

(Conclui na 10.ª página)

DIRETOR
M. PAULO FILHO
Avenida Gomes Freire, 471

Correio da Manhã

SUPERINTENDENTE
JOSÉ V. PORTINHO
N. 19.397 — ANO LVI

REDATOR-CHEFE
ANTONIO CALLADO

2º Caderno — Rio de Janeiro, Quarta-feira, 20 de Junho de 1956

GERENTE
ALINIO DE SALLES

Nesses três aspectos do almôço ao F. C. do Pôrto, vemos: 1) o sr. Joaquim Melo, ex-vice-presidente do Vasco, ao lado do nosso diretor-gerente, dr. Alínio de Salles; 2) o nosso diretor, dr. M. Paulo Filho, ladeado pelos srs. Ponciano Serrano, um dos chefes da delegação do campeão português e Achiles Astuto, presidente em exercício do Vasco da Gama; 3) o vice-presidente financeiro do Vasco, sr. Antônio Bandeira de Lemos e Mello, com o sr. Cesário Benito, chefe também da delegação visitante.

HOMENAGEADO O F. C. DO PÔRTO pelo "Correio da Manhã"

O chefe da delegação do F. C. do Pôrto, sr. Ponciano Serrano, entrega ao nosso diretor M. Paulo Filho a flâmula do campeão de Portugal

Momentos de perfeita confraternização e alegria, no almôço oferecido por êste matutino aos dirigentes do campeão de Portugal e do Vasco da Gama

Durante cêrca de duas horas os dirigentes do Futebol Clube do Pôrto e do Clube de Regatas do Vasco da Gama estiveram em contato com a direção do *Correio da Manhã* e os integrantes do nosso setor esportivo. Foram momentos felizes para a vida dêste jornal, o contato amigo com as ilustres figuras do desporto português e os dirigentes cruzmaltinos, principalmente porque, sem protocolismos e formalidades, conseguimos render ao campeão de Portugal as homenagens a que êle faz jus e ao grêmio cruzmaltino apresentar também as nossas congratulações por ter sido o feliz intermediário da visita do quadro luso ao Brasil.

Disto resultou um encontro verdadeiramente íntimo e agradável, em que todos se sentiram perfeitamente à vontade, deixando-nos, sobretudo, a impressão de que a iniciativa dêste matutino atingiu plenamente a seus objetivos, qual seja a de patentear definitivamente os estreitos laços de amizade que unem os desportistas das duas pátrias que, além do mais, falam a mesma língua.

Esta impressão, ao que tudo indica, também foi partilhada pelos nossos visitantes, o que percebemos não só pelos discursos que proferiram, mas principalmente pela satisfação que demonstraram, a ponto de, sem o perceber, esquecerem completamente outros compromissos que teriam de cumprir.

OS VISITANTES

Além dos membros da Comissão de Recepção à delegação do F. C. do Pôrto, sr. Antônio Augusto Marques da Silva (presidente da Casa do Pôrto, no Rio), Manoel Lopes Valente e Manoel Martins, estiveram em visita ao **Correio da Manhã**, os dois chefes

(Continua na 4.ª página)

NÃO CEDERÃO OS PAULISTAS nenhum jogador para o selecionado

Reunidos na manhã de ontem, os dirigentes dos clubes bandeirantes resolveram não colaborar nos próximos jogos internacionais — Em dificuldades a C.B.D.

S. PAULO, 19 — Importante reunião de dirigentes dos clubes paulistas foi realizada hoje, por volta de 11 e 30 e que se prolongou até as primeiras horas da tarde, a fim de debater o assunto relacionado com a convocação de jogadores para o selecionado brasileiro que enfrentará domingo próximo a seleção uruguaia, pela Taça do Atlântico.

Presentes o presidente da Federação Paulista, deputado Mendonça Falcão, o presidente do Corinthians, Alfredo Trindade; o presidente do Palmeiras, Mário Beni; o presidente da Portuguêsa de Desportos, sr. Luiz Monteiro; o representante do presidente do São Paulo e o desportista René Ramos representando o Santos.

PROLONGADOS DEBATES

Na reunião foi feita uma exposição da situação dos clubes que até agora tem demonstrado boa vontade e espírito de cooperação com a C.B.D. Mas a série de prejuízo aos interêsses dos clubes, determina, desta feita a recusa de atender à nova solicitação da Confederação. Além de estar em pleno andamento o campeonato paulista há ainda os compromissos dos clubes, como o Santos, que deverá enfrentar domingo próximo o River Plate, num match de responsabilidade para o renome do futebol nacional, já que será o confronto do campeão argentino com o campeão paulista.

Cada representante de clube expôs suas razões. Finalmente, apesar do empenho do presidente Mendonça Falcão de conseguir pelo menos que cada clube cederá um jogador dos convocados, foi resolvido unânimemente redigir um ofício à Confederação, em tom cordial, fazendo sentir a impossibilidade de atender à convocação dos jogadores para o Selecionado que enfrentará a seleção uruguaia no próximo domingo, no Maracanã.

FALA O PRESIDENTE LUIZ MONTEIRO

O presidente da Portuguêsa de Desportos, falando à reportagem da Sport Press disse que tanto seu clube como os co-irmãos, tem prestigiado, mesmo com prejuízos, as solicitações da C.B.D. Agora, entretanto, torna-se impossível atender à nova requisição de seus jogadores, não só pela marcha do campeonato, no turno de classificação como outros compromissos, como é o caso do São Paulo e do Santos, que terão compromissos com clubes estrangeiros pela Taça do Atlântico. Finalizando disse: "A C.B.D. há de compreender bem as razões que nos levam a esta recusa, não como ato de indisciplina mas num ato de defesa aos interêsses dos clubes, já tão prejudicados. É preciso que não haja interpretação e estou certo que o alto espírito e compreensão dos homens que dirigem a Confederação acabarão por dar-nos a razão".

(Continua na 2.ª página)

Pinho foi grande figura na estréia. Ei-lo defendendo nos pés de Valdo, protegido por Virgílio

PRONTO o quadro de árbitros para o campeonato

Malcher, Viana e Monteiro em categoria especial — Dez juízes escolhidos

(Texto na 2.ª página)

DESPEDE-SE O PÔRTO em busca de reabilitação

Pedro, Arcanjo e Monteiro da Costa, valores da retaguarda do Pôrto

Esta noite, no Estádio do Maracanã, o prélio com o Vasco — Expectativa também em tôrno dos cruzmaltinos, que reaparecem depois de longa ausência

Terá lugar esta noite, no Maracanã, a segunda apresentação do F. C. Pôrto, agora contra o Vasco da Gama, numa peleja que não deixa de ter seus atrativos, apesar do desempenho relativamente fraco do campeão português na sua estréia. Agora mais ambientados, conhecedores do terreno do jôgo, os lusos poderão oferecer mais do que demonstraram contra o Fluminense, apagando a má impressão de domingo, quando não foram além de alguns minutos de bom futebol. Por sua vez, o quadro do Vasco da Gama garante verdadeira atração para a peleja de logo mais, pois será esta a primeira oportunidade quando o público carioca, notadamente o afiicionado cruzmaltino terá oportunidade de ver em ação a equipe agora treinada por Martim Francisco e que, de acôrdo com as notícias vindas da Europa, teria conseguido armar-se muito bem na segunda fase da sua excursão pelo velho continente.

INALTERADO O F. C. PÔRTO

Na tarde de ontem, o F. C. Pôrto levou a efeito mais um treino de conjunto, preparando-se para o encontro de hoje. Nada de novo se verificou, no entanto, no ensaio dos lusos, devendo pisar a cancha do Maracanã o mesmo quadro que enfrentou o Fluminense. De acôrdo com a opi-

(Continua na 2.ª página)

O FLAMENGO ENFRENTARA' DOMINGO O BENFICA

LISBOA, 19. O dr. Irineu Chaves, diretor administrativo do clube Flamengo, do Rio de Janeiro, chegou hoje a esta capital, por via-aérea, em companhia dos jogadores Zagalo, Luiz Roberto e Joubert. Os demais membros da delegação rubronegra são esperados aqui na próxima sexta-feira.

O Flamengo jogará domingo próximo contra o Benfica, "e o encontro deverá ser uma verdadeira batalha", disse Irineu Chaves. U.P.

Elaborada a programação da temporada Internacional

Em qualquer das três noitadas de tênis no ginásio do Tijuca o público carioca viverá momentos de grande emoção — Sucesso absoluto em São Paulo: esgotadas as cadeiras numeradas — Às 20,30 horas, o início dos jogos nesta capital

Para ultimar providências referentes às exibições, nos dias 24, 25 e 26 do corrente, na quadra adaptada no ginásio do Tijuca, dos tenistas campeões mundiais do profissionalismo, reuniu-se na noite de ontem, em sua sede, a diretoria da Confederação Brasileira de Tênis, sob a presidência do deputado Leoberto Leal.

Entre os assuntos tratados, o de maior importância, sem dúvida alguma, foi a questão da organização da tabela dos jogos nesta Capital. Após discutirem o assunto detalhadamente, chegaram os dirigentes cebedenses a uma conclusão feliz, uma vez que conseguiram elaborar uma programação perfeitamente de acôrdo com o interêsse que os referidos jogos vem despertando, evitando, por outro lado, que uma rodada possa proporcionar maior ou menor numero de atrações. Assim é que, em face da tabela aprovada, em qualquer das três noitadas a serem levadas a efeito no ginásio do Tijuca, o público carioca terá a mesma sensação e os mesmos momentos de emoção.

OS JOGOS

É a seguinte a programação elaborada pelos dirigentes da Confederação Brasileira de Tênis:

Domingo, 24 — Pancho Gonzalez x Frank Sedgman.
Jack Kramer x Tony Trabert.
Pancho Gonzalez-Tony Trabert x Frank Sedgman-Jack Kramer.

Segunda-feira, 25 — Jack Kramer x Frank Sedgman.
Desfile de Modas.
Tony Trabert x Pancho Gonzalez.

Têrça-feira, 26 — Tony Trabert x Frank Sedgman.

(Texto na 2ª página)

Tony Trabert é o tenista mais credenciado a interromper a série de vitórias de Pancho Gonzalez no Campeonato Mundial de Profissionais

PAINEL

Walter Mesquita

PIRILO EM MESA REDONDA

As mesas redondas, grande e moderna mania do rádio, geralmente se caracterizam pelo desfile de frases feitas, de muitos lugares comuns, e de outras tantas respostas óbvias. Por isto mesmo a que a "Continental" realizou têrça-feira com o técnico Sílvio Pirilo teve um tom de rara leveza e interêsse, pois o técnico tricolor, contrariando as normas de tais programas, tinha alguma coisa, realmente, a dizer. Geraldo Borges, que o entrevistava, levou o assunto para o "espaço vazio", como não podia deixar de ser. E perguntou por que fizera êle nos seus tempos de jogador, questão tão grande de jogar sem a bola. A resposta de Pirilo foi imediata: Por uma razão muito simples. Porque não sabia driblar. E depois dessa revelação continuou: E como não sabia driblar, restava-se uma hipótese para continuar jogador de futebol: colocar-me, bem, longe do adversário, a fim de tirar partido da velocidade e do contrôle de bola. Por isto fui levado ao hábito de jogar no que se chama hoje espaço vazio.

Outra vez Geraldo Borges fê-lhe pergunta: Acredita que haja alguém no Fluminense capaz de jogar à sua maneira? Resposta como sempre na ponta da língua: Tenho o Telé. Mas acontece que o Telé é um jogador que detesta perder, e entra em campo disposto a trabalhar por êle e pelos outros. Disposto a correr o campo todo, a ocupar tôdas as posições e a desempenhar todos os papéis. Aliás quando eu escalo o Telé, me preparo para mandar cobrir os claros que êle vai abrindo com suas deslocações sucessivas. Telé é um jogador muito útil à qualquer quadro, porém pouco frio para observar as situações, e tirar partido do jôgo sem bola. Não fôsse êste seu temperamento, e poderia perfeitamente jogar à minha maneira.

E antes que outra pergunta lhe fôsse feita: Bem, é preciso acentuar que no futebol de hoje em dia, eu talvez não conseguisse jogar daquela maneira. O sistema defensivo evoluiu e com a adoção do quarto zagueiro as coisas ficaram muito mais difíceis dentro da área. Uma coisa é jogar contra a "diagonal", ou contra o típico "WM", e outra é enfrentar o "4-2-4". Então, já apressadamente, o locutor perguntou sua opinião sôbre o Pôrto. Contrariando críticas gerais, Pirilo afirmou que achava a equipe do Pôrto muito boa, e que tinha certeza que melhoraria bastante nos próximos jogos, e se prontificava a dizer porque, quando surgiu o indefectível fécho, o inadiável fécho, o impreterível fécho de tôdas as mesas redondas do mundo: "Infelizmente estamos em cima da hora, e embora tenhamos muita coisa interessante a dizer teremos de deixá-la para um próximo programa — que aliás não se realiza nunca.

Quando vocês souberem de alguma mesa redonda cujo assunto coube no horário, por favor batam palmas. Aconteceu o impossível.

Dois dirigentes do Olaria e dois dirigentes do Fluminense, um dêles o Gastão, negociaram a transferência de Léo, durante um almôço. Antes, surgiu um problema. Teriam de almoçar em um lugar, onde a imprensa, bisbilhoteira, não tomasse conhecimento do encontro. Estavam pensando no Esquilo, lá no Alto da Boa Vista, quando o Gastão encontrou lugar melhor e mais seguro:

— Vocês não querem almoçar longe da imprensa? Onde não haja perigo de jornalista? Então vamos comer na ABI.

E foi o que fizeram, com êxito, aliás.

CONTRAVENTO

Iminente nova crise no futebol brasileiro. Os clubes paulistas não cederão mais jogadores à C.B.D., porque, entre outras coisas, a C.B.D. lhes deveria quatrocentos mil cruzeiros, correspondentes aos ordenados dos seus jogadores convocados para as seleções anteriores. Tal decisão implicará na renúncia do sr. Paulo de Carvalho do cargo de supervisor, o que, por sua vez, acarretará o rompimento do dique que sustinha a ojeriza da imprensa de S. Paulo pelo sr. Flávio Costa...

—oOo—

A rodada de segunda-feira do Campeonato Carioca de Basquetebol, embora constituída de dois jogos, bateu recorde de renda no Distrito Federal. Fluminense x Atlética, 60 cruzeiros. Grajaú x Sampaio, 30. Total da rodada: 90 cruzeiros.

—oOo—

Oduvaldo Cozzi é muito mais que porta-voz de Flávio Costa na imprensa. E' um dos seus influentes conselheiros. Ontem, o grande locutor disse-me que, a seu ver, a seleção que jogou em Santiago não está em condições de enfrentar os italianos daqui a poucos dias. Impõe-se o aproveitamento dos veteranos a fim de lhe dar indispensável amadurecimento.

Isto dito por Oduvaldo Cozzi tem valor de uma antecipação. Tomem nota, portanto: haverá novas modificações na seleção brasileira...

ROMEU

Esta coluna noticiou há dias, que durante um programa na TV Rio, o jornalista Jader Neves havia feito acusações sérias ao sr. Romeu Santos, tesoureiro da delegação cebedense na excursão à Europa. Tal publicação deu motivo a uma longa carta enviada por companheiros do sr. Romeu Santos, no Banco do Brasil, que tomaram sua defesa espontâneamente. Embora reconhecendo minha posição no caso, simples informante de um fato que por sua importância merecia registo, solicitam que tais esclarecimentos sejam publicados. O sr. Romeu Santos é dono de uma belíssima fôlha de serviço no Banco, tendo inclusive representado o Brasil em compromissos de importância, e sido o pagador da FEB nos campos da Itália. Em face de tantas realizações a imputação que lhe foi feita torna-se antes de mais nada, ridícula.

Publicarei amanhã a íntegra da carta.

CERIMÔNIA

Os jornalistas e dirigentes do Pôrto quase caíram para trás quando constataram a nenhuma cerimônia do técnico Yustrich ao conversar com o sr. Juscelino Kubitschek. Depois de cumprimentar um por um os jogadores, o presidente perguntou pelo treinador, a respeito de quem havia lido tanta coisa nos jornais. Yustrich se apresentou. E o presidente da República lhe disse então:

— Conheço-o de nome desde o tempo do América, meu clube em Belo Horizonte. Muito bem, o senhor está mesmo com muito cartaz.

A resposta veio num tom absolutamente despreocupado:

— Qual nada. Cartaz tem o senhor. Olhe, não vá se esquecer de construir um estádio lá em Belo Horizonte. O Sete de Setembro está muito pequeno...

A saída comentou um jornalista português:

— Se êle falasse assim com o nosso Craveiro Lopes, sem chamá-lo sequer de excelência, íamos todos para a cadeia.

ENSINO

I CONGRESSO INTERAMERICANO DOS EX-ALUNOS DE DOM BOSCO

Sua realização em Buenos Aires, de 2 a 4 de agôsto próximo — Presidirá o conclave o Reitor-Mor da Congregação Salesiana

De 2 a 5 de agôsto próximo realizar-se-á em Buenos Aires O I Congresso Interamericano dos Ex-Alunos de Dom Bosco. Presidirá o conclave Dom Renato Ziggiotti, Reitor da Congregação Salesiana e Quinto Sucessor de Dom Bosco.

Representação do Brasil

Ex-alunos de Dom Bosco se movimentam, aqui e em S. Paulo, para organizar a delegação brasileira ao conclave de Buenos Aires. Numerosas inscrições já se fizeram, sendo crescente o número de ex-alunos interessados em participar da reunião.

Em Assunção

Na ida a delegação visitará a Capital do Paraguai (Assunção) e, no regresso, Montevidéu, Capital do Uruguai.

Partida a 31 de julho

Os excursionistas deixarão S. Paulo, por via aérea, a 31 de julho próximo e permanecerá na Argentina até 8 de agôsto.

Inscrições

As inscrições podem ser feitas com o padre Paulo, diretor do Instituto São Francisco de Sales, pelo telefone 29-1354. Em Niterói, com o padre Emilio Miotti, no Colégio Salesiano, telefone: — 2-0720.

Até dia 24

As inscrições podem ser feitas até o próximo dia 24 do corrente.

Palavras do padre Paulo

Falando à reportagem, o padre Paulo, coordenador da caravana dos Ex-Alunos de Dom Bosco teve ocasião de acentuar o caráter cultural da excursão, sem esquecer o congraçamento, que promove, dos antigos alunos de Dom Bosco.

Páscoa dos Ex-Alunos

Padre Emilio Miotti, está organizando a Páscoa dos Ex-Alunos de Dom Bosco, a se realizar no próximo dia 24 do corrente e a que devem comparecer todos os participantes da excursão presentes no Rio e em Niterói.

A Páscoa dos Ex-Alunos de Dom Bosco se realizará em Niterói, na Basílica de N. S. Auxiliadora, às 8 horas do próximo dia 24 do corrente.

A U.M.E. EM BUSCA DA POESIA

A União Metropolitana dos Estudantes fêz realizar domingo último, em sua sede, à Praia do Flamengo, 132, uma reunião a que os moços universitários chamaram "Em busca de Poesia". A convite dos moços estudantes, ali se encontraram poetas e pintores, muitos dos quais universitários, com o propósito de estudar seus trabalhos à luz de debates sôbre os variados aspectos da arte plástico-poética contemporânea. Selecionado número de jovens artistas compareceu à sessão inaugural, destacando-se os escritores e poetas Lopes de Almeida, Galba Moreira, Dias da Cruz, a poetisa Heloisa Leclerc Barbosa, o pintor Wladimir Dias Pino e o bardo Silva Freire, recentemente ordenado Cavaleiro da Ordem de Hipocampo, instituição do Clube de Poesia, com sede em Icaraí. Foi lido, por essa ocasião, o poema "Praça Paris" de Silva Freire, que constituiu um dos pontos altos da reunião. Eil-o:

Acadêmico Silva Freire

"Apenas, apenas luzes nacionais...
Uma abundância de unidades que iluminam a praça — luz sangue, luz paz, luzes desesperadas.
Luzes redondas e quebradas, e luzes tubulares, encurvecidas.
Luzes flexionando cores, piscápiscando em coqueluche branda.
Luzes que necessitam falar alguma coisa, e luzes projetadas de faróis, espacejando as flôres.
Imóveis luzes, asfixiando-se nos bojos de postes enraivecidos.
Luzes piscando em olhos de cãezinhos saltitantes; luzes de olhos ausentes que retornam à praça, fugindo de outros olhos que procuram...
Luzes, essas luzes sub-subdividindo a vida, ainda são mormaço do sol transfigurando a noite, antecipando silênio.
Luzes, lembrança vinda do mar que dorme sôbre as coisas mais profundas.
Luzes líquidas, diluídas no sereno, esculpindo neblina e cheirando a saudade de uma idéia e de um grito.
Luzes tremidas teorizando sons, mas realizando exatidão nas letras que anunciam.
Luzes buscando altitude, colorindo crianças e caindo, assim, nascidas de um lago.
Luzes num esguicho de fonte motorizada, ensaiando paisagem, borrifando na gente.
Luzes orquestradas de ângulos novos, fazendo arco-iris em homenagem à França.
Luzes e luzes derivando outras luzes, que aceitam romances, facilitando agonias...
Luzes formalizando suicídios...
E as luzes discretas que respeitam os amantes sentados na relva, orvalhando os sentidos.
Aos poetas e filósofos — luzes concretas que falam de outras luzes e sorriem às crianças — estas, poesia de um beijo adoçando uma flôr!
Nós somos os poetas da Praça Paris, vivendo um estágio emendado de gestos, que caíram da história pelas mãos das estátuas.
Depois, vem a geometria verde das plantas,
a escultura azul daquele banquinho pintado de novo. A VIDA!"

ORGANIZADO O QUADRO DE ÁRBITROS PARA O CAMPEONATO DE 56

Gama Malcher, Mário Viana e Carlos Monteiro, em categoria especial, percebendo melhor remuneração — Os 10 apitadores escolhidos pela Assembléia

O caso da organização do quadro de árbitros para a temporada do corrente ano agitou, ontem, a Assembléia Geral da Federação Metropolitana de Futebol. O presidente da entidade guanabarina, sr. Antônio do Passo, preferiu que a sessão se tornasse secreta, solicitando que os representantes da imprensa e demais pessoas estranhas, deixassem a sala dos trabalhos. Aí então teve início o "show". Discussões e mais discussões se travaram. Segundo apurou a reportagem, o Botafogo propôs que os juízes não tivessem ordenado fixo, ganhando de acôrdo com a partida apitada. O Bonsucesso sustentou ponto de vista contrário, sugerindo que se estabelecesse, pelo menos, um salário mínimo para os dirigentes de partidas de futebol. A confusão pouco a pouco foi se generalizando. Ninguém se entendia. O clube alvinegro sustentava a tese de que, a prevalecer o critério adotado nos anos passados, iriam cair no mesmo sistema de pagar juízes que atuavam em poucos jogos mas que recebiam tanto quanto os que funcionavam muitas vêzes. A êsse respeito convém assinalar que o sr. João Aguiar, contratado em 1955, apitou dois jogos do campeonato e percebeu 73 mil cruzeiros dos cofres da Federação. Ora para evitar que fatos dessa natureza se repitam, insistiu o Botafogo pela aceitação de sua proposta. O diretor do Departamento de Árbitros expôs o seu ponto de vista. À certa altura da explanação, o sr. Moreira Bastos, julgando ofendido o seu clube, com referências feitas pelo sr. Fausto de Almeida, revidou em altas vozes e os ânimos chegaram mesmo a se exaltar. Mas após as devidas explicações, o ambiente serenou e a reunião prosseguiu. Estabeleceu-se o critério de remuneração, e escolha dos juízes, êste por votação dos clubes. Os árbitros Mário Viana, Carlos de Oliveira Monteiro e Alberto da Gama Malcher, terão ordenado mensal mínimo de 15 mil cruzeiros, percebendo ainda 5 mil cruzeiros por partida apitada. Frederico Lopes, Eunápio de Queiroz e Wilson Lopes de Souza, estão colocados em outra categoria, com 10 mil cruzeiros mensais e 5 mil cruzeiros por jôgo. Finalmente, os suplentes, Gualter Gama de Castro, José Monteiro, Amilcar Ferreira e Manuel Machado, com 5 mil cruzeiros mensais e 3 mil cruzeiros por partida. Os demais são considerados apenas como vinculados à entidade guanabarina.

OUTROS ASSUNTOS

O presidente da F.M.F. informou à Assembléia o resultado da reunião com os dirigentes da A.D.E.M. para assinatura do convênio com os clubes para cessão do Estádio do Maracanã, citando os pontos abordados e comunicando que os entendimentos prosseguirão amanhã, às 10 horas.

O Flamengo propôs a instituição da Taça "Jubileu do Jornal dos Sports", ao vencedor do campeonato do corrente ano, o que foi aceito, ficando o sr. Moreira Bastos encarregado de apresentar o regulamento do troféu.

Foi ventilado o aumento de preço de ingressos para os jogos de amadores. Mas, levando em conta que o assunto de majoração está sendo objeto de estudos por parte de uma comissão designada pelo prefeito Negrão de Lima, ficou para ser abordado oportunamente.

MORREU BOB SWEIKERT

INDIANAPOLIS, 18 — O mundo desportivo está de luto com a morte de Bob Sweikert, que no ano passado levantou a prova clássica das 500 Milhas de Indianápolis e o Campeonato Nacional de Automobilismo dos EE. UU. Depois de Wilbur Shaw, Sweikert fôra o primeiro homem a ganhar ambas as provas em um só ano.

O az pereceu ontem na pista de Salem (Indiana), quando seu veículo derrapou durante uma corrida e se espatifou contra um muro. Sua espôsa estava entre os 7.000 espectadores que ficaram horrorizados com o fato.

O carro se chocou contra o muro e, numa cambalhota, voltou para a pista. Sweikert faleceu poucos minutos depois no Hospital, vítima dos ferimentos que sofreu na cabeça. U.P.

HOJE EM BUENOS AIRES A DELEGAÇÃO ITALIANA

Pràticamente escalada a equipe que enfrentará domingo os argentinos

ROMA, 19. Amanhã de manhã a equipe de futebol da Itália, que enfrentará a Argentina e depois o Brasil, deixará esta capital por via aérea com destino a Buenos Aires, primeira etapa dessa excursão que está provocando viva expectativa na Itália.

Os italianos, cujos louros êste ano são representados pelas vitóorias sôbre o Brasil, Alemanha e França, terão na América do Sul uma tarefa extremamente difícil. Aqui ninguém ignora isso e por tal razão foi que a preparação da "squadra azzurra" foi acompanhada com atenção tanto pelos entendidos como pelos "tifosi". Certamente o quadro que enfrentará o Brasil e a Argentina não será divulgado já pelo sr. Marmo, diretor técnico, mas seja como fôr não se pensa que seja diferente da que jogou contra a França ou contra o Brasil, com exceção de Boniperti, o "capitão corajoso", e de Carapellese, que não fazem parte da seleção.

Com efeito, embora o sr. Marmo já tenha anunciado que a formação será a mesma que jogará com os brasileiros, acredita-se que sobretudo o ataque é que será modificado pois qualquer alteração na defesa, formada de cinco elementos do Fiorentina, seria mal vista e, sobretudo, sem razão de ser.

O quadro que conta com as preferências é assim composto: Viola (Juventus de Turin); Magnini e Cervato (Florença); Chiapella (Florença), Bernasconi (Sampdoria de Genova) e Segato (Florença); Mucinelli (Lazio de Roma), Gratton, Virgili, Montuori e Prini (Florença).

Mas ainda não é certo que seja êsse o "onze" escalado pelos selecionadores. Posio, no lugar de Chiapella, Lovati, no lugar de Viola, Pivatelli no lugar de Virgili e Pozzan no lugar de Gratton são outras tantas hipóteses que podem ser aproveitadas pelos responsáveis pela "squadra azzurra".

É possível, principalmente, que sejam essas as modificações que serão introduzidas na "squadra azzurra" para o match contra o Brasil.

Em resumo, é com confiança que os jogadores e dirigentes encaram êsses dois encontros, embora se realizem logo depois do campeonato.

Ontem, em Florença, houve o último treino que permitiu aos efetivos vencer os reservas do Fiorentina por 5 x 0. Os tentos foram conquistados por Montuori, Muccinelli, Prini, Pozzan e Pivatelli. O quadro alinhou-se assim: Viola (depois Lovati); Magnini e Cervato (Farina); Chiapella (Posio), Bernasconi e Segato (Pozzan); Muccinelli (C e v e l a t t i), Gratton (Pozzan), Virgili (Pivatelli), Montuoro (Gratton) e Prini.

Os três atacantes bolhoneses, Privattelli, Pozzan e Cervellati mostraram que se podia contar com êles e que valem tanto quanto Virgili, Gratton e Muccinelli. Essa constatação tranqüilizou os dirigentes da Federação Italiana de Futebol que, conscientes das dificuldades que esperam os seus jogadores na América do Sul, poderão utilizar os serviços de plaiers de plena posse de seus meios F. P.

A "Casa José Silva" aos esportistas

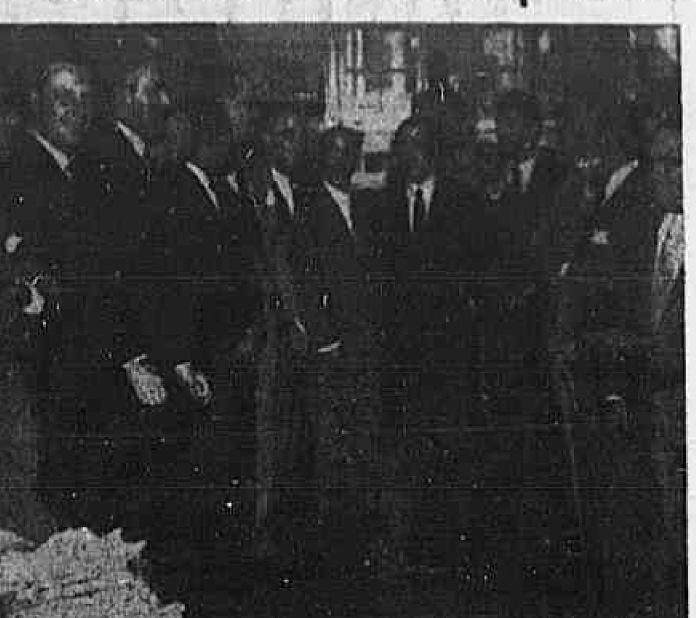

A "Casa José Silva" homenageou, ontem, a delegação do F. C. do Pôrto recebendo-a em sua Matriz a rua Miguel Couto. Em nome do sr. Ceppas, a comitiva do campeão português da qual faziam parte tantos os jogadores quanto os dirigentes, foram recebidos pelos srs. Gaspar Nunes e Pedro Nunes. Presentes ao "cock-tail" destacadas figuras do esporte brasileiro e da crônica esportiva. Ao ensejo da visita dos esportistas a direção da Casa José Silva ofereceu aos visitantes uma lembrança; novos modelos da camisa Espson, modêlo esportivo.

Saudou os presentes o sr. Pedro Nunes diretor de publicidade da Casa José Silva, como vemos no flagrante acima.

Ecos das últimas reuniões

(Conclusão da última página)

to, parou por completo, demonstrando não ser aquela égua apregoada por seu treinador. Ou então não corre nada na grama encharcada, o que é bem possível em face da ojeriza dos filhos de Cadir por esta espécie de terreno.

* — L. Diaz (Kisber) declarou que ao ser dada a primeira partida — anulada — foi obrigado a tornear sua montada para o lado a fim de que esta não atropelasse um cavalariço.
* — A. Portilho (Quiz) informou que devido ao estado da raia seu conduzido não cumpriu boa atuação.
* — Barbe Bleu avançava muito pela cêrca interna e chegou com os óculos cobertos de lama.
* — Claudio Rosa, responsável por Tucano, declarou que atribui em parte o malôgro de seu pupilo ao fato do jóquei não ter cumprido as ordens recebidas de correr de trás.
* — Golden Gate fêz todo o percurso a meio de raia, entrando na reta muito desgarrado. No final, deu mostras de cansaço, pois deu muita vantagem aos adversários.
* — Sérgio de Freita, responsável por El Mayor, declarou que seu pensionista, portador de bons privados, fracassou por estar a raia muito pesada.
* — Jamegão correu quieto em último e só atropelou na reta de chegada. Mas o pilôto de Bôca Calada não teve a calma necessária para esperar a reta, fazendo correr muito cêdo, no meio da grande curva. Resultado: venceu Jamegão.
* — I. Amaral (Penta) declarou que na entrada da reta o selim rodou o que motivou o desgarro de seu conduzido.
* — Nelson Pires, responsável por Jersei, comunicou que seu pensionista não correspondeu ao esperado, tendo no percurso sofrido muitos prejuízos. Espera, no entanto que o mesmo se reabilite na próxima atuação.

CORIDA DE DOMINGO:

* — D. P. Silva (Sertania) declarou que, em tôda a reta final sua conduzida vinha se atirando para dentro apesar dos seus esforços.
* — Malina saiu apanhando e durante duzentos metros, aproximadamente, teve de ser castigada para firmar-se na vanguarda. Quando o fêz foi acomodada e acabou vencendo com facilidade.
* — Fairy Tale foi muito prejudicada na partida, ficando sem passagem até o meio da grande curva. Neste ponto tirou para fora e no final chegou a ameaçar os ponteiros.
* — Princesse foi recolhida logo após o pulo para correr acomodada para uma partida final. A alazã, no entanto, não teve pernas para levar a melhor, embora tenha finalizado em quarto próximo.
* — Aurora saiu torneada por seu pilôto e assim correu até o meio da curva. Neste ponto, fêz correr e entrou na reta já passando para a frente. Todavia, esmoreceu um pouco nos metros derradeiros e quase perde a carreira.
* — El Bacan saiu apanhando e, poucos metros depois da partida, ficou em último longe. Na reta, atropelou forte e veio tirar o segundo pôsto.
* — Tolete, desta feita, correu muito perto. Já nos mil e quatrocentos metros empurrava a carreira, obrigando Bacchante a dar em cima de Retinto. Na reta, Tolete não teve atropelada e não conseguiu passar do terceiro pôsto.
* — Outro que correu muito perto, contra suas características, foi Arrecife, Resultado: não apareceu.
* — Rigoletto e Marta Rocha, que corriam acomodado nos últimos postos, surgiram na reta e foram decidir o triunfo no "photochart".
* — Mangaz sofreu alguns tropeços logo após a partida. Ficou em quarto mas na entrada da reta apareceu em segundo e acabou vencendo com sobras.
* — L'Inconnu parou sòzinho, pois correu braceando na vanguarda. No início da curva, ia muito fácil, dando a impressão de que não mais perderia; mas na reta, desapareceu.
* — Hayo ficou fora de carreira na entrada da reta oposta. Chegou a perder de vista, sem exagero, mais de cem metros atrás do vencedor. Outro dia havia levantado uma carreira em dois mil metros quase que de ponta a ponta. Como se transformam êsses animais.
* — Bar-El-Jebel saiu debaixo de chicote e não conseguiu firmar-se na carreira. Na reta não fêz nada e terminou nos últimos postos, não fazendo jus ao bom exercício que possuia.
* — Jasmino sofreu contratempos durante o percurso e quando apareceu na reta não pôde mais alcançar o vencedor Beau Geste.
* — A. Cardoso (Habilla) declarou que sua conduzida, durante o percurso, foi acometida de forte hemorragia, razão pela qual foi obrigado a abandonar a carreira.

QUEBROU GORDON PIRIL O RECORDE DOS CINCO MIL METROS

BERGEN, Noruega, 19 — O fundista inglês Gondon Pirie estabeleceu hoje um novo recorde mundial para os cinco mil metros rasos, correndo a distância em 13 minutos, 36 segundos e 8 décimos.

O recorde oficial anterior, em poder do húngaro Iharos, era de 13 minutos, 40 segundos e 6 décimos.

Êste recorde, no entanto já havia sido superado pelo russo Vladimir Knuts, com uma marca de 13 minutos, 39 segundos e 8 décimos; contudo, o recorde russo ainda não havia sido homologado oficialmente. U. P.

EM MOSCOU:

EMPATE DA PORTUGUÊSA COM O DÍNAMO

Brilhou o goleiro Antoninho — 1x1 o resultado da peleja

MOSCOU, 19. Em um jôgo internacional de futebol, a "Atlética Portuguêsa", do Rio de Janeiro, e o "Dínamo", de Moscou, empataram de 1x1.

Diante de 60.000 espectadores, no Estádio do Dínamo, se desenrolou o mais belo jôgo da temporada moscovita. Desde o comêço da partida, o onze soviético passou ao ataque e os brasileiros são dominados.

Embora êsse domínio constante e territorial do Dínamo, que alinhou sua melhor formação, os brasileiros conseguiram reagir e encontraram o caminho do arco adversário, graças a Morais, e isso ao 33º minuto de jôgo, com um chute indefensável que levou o excelente guardião russo Yachin a procurar a bola no fundo das redes.

Logo o Dínamo reagiu, querendo igualar a todo custo. Após o intervalo, houve que esperar até o 58º minuto, para que o extrema direita do Dínamo, Chabrow, empatasse a partida, e isso depois de uma descida fulminante.

O herói do encontro, acompanhado com prazer em suas evoluções pelo público soviético, foi certamente o guardião brasileiro, Antônio da Silva, que se mostrou de grande classe internacional, e conseguiu "pegadas" assombrosas.

Em Moscou, os brasileiros confirmaram seu renome de malabaristas da bola, e grandes técnicos, demonstrando, embora isso, grande jôgo de equipe e melhor execução. Da parte soviética, faltaram precisão aos tiros. F. P.

A ATUAÇÃO DE ANTONINHO

MOSCOU, 19. (De A. Schiray) — A primeira exibição na União Soviética de uma equipe de futebol da América Latina entusiasmou as multidões e os entendidos desta capital.

A imprensa soviética hoje não economizou elogios pela excelente partida jogada ontem pela A. A. Portuguêsa, frente ao temível campeão soviético, o Dínamo e que registrou um empate de 1x1.

A êsse respeito, o jornal "Troud" constata que "o goleiro Antoninho foi herói do "match", mostrando um desprêzo absoluto pelo perigo. A agilidade e rapidez dos seus movimentos são realmente prodigiosas. Suas mãos seguram o balão com a precisão digna de um joalheiro. Todos os outros companheiros de quadro mostraram uma técnica irrepreensível. Suas bolas amortecidas, cortadas, fintas de corpo e reviravoltas foram um modêlo no gênero. No entanto, a tática e o preparo físico dos brasileiros, bem como a sua rapidez, foram inferiores às do Dínamo".

Contudo, outros jornais reconhecem, nêsse plano, um direito dos brasileiros a desculpas, pois jogavam o seu 20º "match" no continente.

Os entendidos soviéticos, que esperavam ver "il virtuoses" ficaram surpreendidos pelo jôgo de conjunto. A colocação dos brasileiros no terreno na formação um, três e quatro atacantes muito avançados perturbou totalmente os soviéticos. Êsses também ficaram surpresos a princípio pela falta aparente de marcação, mas reconheceram em seguida a eficiência da defesa por zona adotada pelos brasileiros.

"Pensávamos ganhar por 6x0, mas estamos felizes por termos obtido um empate", disse um torcedor ao abandonar o estádio.

De agora em diante, o futebol brasileiro tem o direito de ser citado em Moscou. F.P.

NOTICIÁRIO

ESTUDOS SÔBRE CIÊNCIA POLÍTICA

O Instituto de Estudos Jurídicos de Nice organizou, sob o patrocínio do ministro da Educação Nacional da França, sessões de estudos superiores dedicados à Ciência Política, as quais se realizarão entre 14 de julho e 15 de agôsto do corrente ano, Essas sessões oferecem, aos estudantes franceses ou estrangeiros, um estudo especializado que lhes permitirá aperfeiçoar-se em seus estudos, aproveitando, ao mesmo tempo, os benefícios de agradável estada na Côte D'Azur. Tais estudos estão igualmente franqueados a tôdas as pessoas interessadas em Ciência Política.

O ensino, que trata de um tema particular, compreende cursos, conferências e debates, repartidos, cada semana, em cinco dias consecutivos. Será ministrado, em francês, por professôres de universidades ou institutos de estudos políticos da França ou do estrangeiro e por personalidades particularmente qualificadas por seus conhecimentos dos assuntos estudados.

A sessão de 1956 versará sôbre o tema "Política e Técnica". Informações sôbre inscrições poderão ser obtidas no Instituto de Direito Público e Ciência Política, com sede à praia de Botafogo 186, Fundação Getúlio Vargas.

O MARECHAL DUTRA E A UNIVERSIDADE DA BAHIA

Salvador, 19 — O marechal Eurico Gaspar Dutra aceitou o convite da Universidade da Bahia para participar dos festejos comemorativos do decênio da fundação da referida Universidade, a terem lugar no próximo dia 1º de julho, nesta capital. Lembra-se a propósito que foi no govêrno do marechal Dutra que foi fundada a Universidade da Bahia.

Estarão presentes também a essas solenidades os Ministros da Justiça, sr. Nereu Ramos, e o da Guerra, general Teixeira Lott. Asp.

Não cederão...

(Continuação da 1.ª página)

A PALAVRA DO SR. RENÉ RAMOS

Abordamos, logo após a reunião, o sr. René Ramos, que representou o Santos e que disse que não há má vontade dos clubes paulistas para com a C.B.D. mas o desejo de defender os interêsses dos clubes, cujos desfalques nos jogos de campeonato tem influência direta na diminuição das rendas.

COMUNICAÇÃO À C.B.D.

Além do ofício, firmado pelos presentes à reunião em que foi tomada a importante deliberação, expondo detalhada e minuciosamente a situação à C.B.D. o presidente Mendonça Falcão deverá comunicar-se, hoje, pelo telefone com o presidente da Confederação, sr. Silvio Pacheco, para expor de viva voz o que foi deliberado.

Homenageado

(Continuação da 1.ª página)

da delegação do campeão português, srs. Ponciano Serrano, presidente da Assembléia Geral e Cesário Bonito, presidente executivo; o presidente em exercício do Vasco da Gama, sr. Achiles Astuto; o sr. Antônio Bandeira de Lemos e Melo, vice-presidente financeiro do clube da colina; os nossos confrades da imprensa esportiva de Portugal, srs. Eduardo Soares, do "Jornal de Notícias" e Plácido Souto, do "Norte Desportivo", ambos da cidade do Pôrto; Joaquim de Melo, ex-vice-presidente do Vasco e Gaspar Nunes, atual diretor de futebol do mesmo clube.

DISCURSOS

Recebidos primeiramente no salão principal dêste matutino pelos nossos diretores, drs. M. Paulo Filho, José Velasco Portinho e Alinio de Salles, nossos visitantes passaram posteriormente para o restaurante, onde lhes foi servido um almôço tipicamente brasileiro.

À sobremesa, o nosso diretor M. Paulo Filho, levantou um brinde ao F. C. do Pôrto e ao Vasco da Gama, dizendo da satisfação do **Correio da Manhã** por sentir perfeitamente imanados os desportistas do Brasil e de Portugal e também porque o futebol internacional de há muito deixou de constituir um esporte em que "os jogadores desmanchavam com os pés todo o trabalho da diplomacia", para se transformar num veículo cada vez mais eficiente na tão proveitosa política de aproximação dos povos.

Coube ao sr. Ponciano Serrano, em rápidas, mas bastante felizes palavras agradecer a homenagem prestada pelo **Correio da Manhã**. Em seguida, falou o presidente em exercício do Vasco, sr. Achiles Astuto, que disse também da satisfação do clube que dirige por ter participado do almôço em honra do F. C. do Pôrto, terminando por desejar votos de prosperidade a êste matutino.

Elaborada a programação...

(Continuação da 1.ª página)

Pancho Gonzalez x Jack Kramer.

Pancho Gonzalez-Jack Kramer x Frank Sedgman-Tony Trabert.

Em qualquer das três noitadas dos campeões mundiais do profissionalismo, os jogos serão iniciados impreterivelmente às 20,30 horas.

SENSAÇÃO EM BELO HORIZONTE

Causou enorme sensação nos meios esportivos da Capital mineira a confirmação da exibição dos tenistas profissionais sábado vindouro na quadra adaptada no ginásio de Minas Tenis Clube, sob o patrocínio da sra. Francisca Tamm Bias Fortes, espôsa do governador de Minas Gerais.

SUCESSO ABSOLUTO EM SÃO PAULO

Como noticiamos, a temporada dos tenistas profissionais em nosso país, foi inaugurada na noite de ontem em São Paulo, tendo os jogos sido levados a efeito na quadra coberta do Estádio do Pacaembu. Confirmando tôdas as previsões, a noitada inaugural da temporada constituiu um enorme sucesso. Aliás, o êxito das exibições tanto em São Paulo quanto no Rio já está plenamente assegurado, uma vez que enquanto na capital sampaulina não há mais cadeiras numeradas para vender, em nossa Capital a Confederação Brasileira de Tênis já está encontrando dificuldades para atender aos intermináveis pedidos de reserva.

OS RESULTADOS

S. PAULO, 19 — Foi iniciada na noite de hoje, no ginásio do Pacaembu, a temporada internacional de tênis profissional, na qual tomam parte grandes expressões do Lawn-Tênis mundial. Com a presença de grande público que acompanhou com atenção as diversas jogadas, entraram na quadra Tony Trabert, campeão americano amador de 55 e Jack Kramer, ex-campeão profissional e veterano tenista profissional. Após disputa das mais sensacionais e equilibradas, venceu Trabert por 2 a 1, com parciais de 7-5, 5-7 e 6-2, sendo demoradamente aplaudidos os dois tenistas ao fim da partida.

PANCHO GONZALEZ ABATEU FRANK SEDGMAN

A partida final da noitada apresentou o australiano Frank Sedgman, tri-campeão de Wimbledon e o americano Pancho Gonzalez, bi-campeão profissional mundial, sendo Sedgman o primeiro australiano que visita o Brasil. Ligeiramente desambientado à quadra de argila, Pancho aos poucos foi se habituando e após vencer Sedgman com alguma dificuldade no primeiro "set" por 6-4, conseguiu impor-lhe significativa derrota no segundo "set" pela contagem de 6-1. Também ao fim dessa partida não foram regateados aplausos aos dois tenistas, especialmente a Pancho Gonzalez, cujos saques justificam tudo aquilo que dêle se disse.

A RODADA DE AMANHA

A rodada de amanhã marca três pelejas. Na primeira Trabert enfrentará Sedgman; na segunda Pancho enfrentará Kramer e na terceira a dupla Trabert-Kramer enfrentará a dupla Pancho-Sedgman. S.P.

DESPEDE-SE O PÔRTO

(Continuação da 1.ª página)

nião dos seus dirigentes, o conjunto poderá, agora, produzir muito além do que se observou na estréia, quando, além de tudo, o cansaço da viagem estava, ainda, prejudicando os jogadores.

SEM HÉLIO E VAVÁ O VASCO

Os cruzmaltinos treinaram também ontem, pela manhã, depois do primeiro exercício realizado na segunda-feira, quando teve inícoi a concentração em São Januário. Após o treino, Martim Francisco anunciou a constituição do quadro, que não poderá contar com o arqueiro Hélio e o centro-avante Vavá, ambos às voltas com contusões ainda trazidas da Europa. Os dois serão substituidos por Carlos Alberto ou Wagner e Arthoff, respectivamente, sendo, no resto, conservado o mesmo time que jogou contra o Sporting, no dia 10 do corrente.

AS EQUIPES

Assim sendo, o F. C. Pôrto alinhará em campo o seu conjunto com:

Pinho; — Virgílio — Arcanjo e Oswaldo; — Pedroto e Monteiro da Costa; — Hernani — Gastão — Jaburu — Teixeira e Perdigão.

O Vasco da Gama jogará com:

Carlos Alberto; — Paulinho e Haroldo; — Laerte — Orlando e Coronel; — Sabará — Walter — Arthoff — Livinho e Dejair.

AUGUSTO para técnico do Celta de Vigo

A respeito do convite que o técnico Augusto Costa, do Vasco da Gama recebeu do Celta de Vigo, na Espanha para treinar essa equipe indagamos do sr. Aquiles Astuto que no momento responde pela presidência como o grêmio de S. Januário encara a possibilidade de ser atendido a pretensão da Espanha.

— Só por alto tomei conhecimento dessa pretensão do clube espanhól.

— Não foi então ainda sondado por Augusto?

— Não.

— E na hipótese de ser procurado pelo mesmo acredita que o Vasco concorde em cedê-lo?

— Ainda não cogitei dessa possibilidade. Não resta dúvida porém que o caso se aventado merece estudos já que Augusto sempre se constituiu num elemento disciplinado e que prestou como profissional exemplar serviço ao Vasco da Gama.

Pelos Clubes e Entidades

Lino Teixeira e Cicero Pereira Júnior atuarão nas "bandeirinhas" do jôgo Vasco x F. C. do Pôrto.

* * *

A preliminar de jôgo desta noite será disputada pelas equipes do Palestrino e S. C. Lisboa, uma vez que o Petropolitano informou ao Departamento Autônomo da F.M.F. que não era possível viajar, hoje, para o Rio.

* * *

Foi entregue, ontem, à C.B.D. a Taça Oswaldo Cruz, vencida pela seleção brasileira contra os paraguaios. Ao ato esteve presente a senhorita Luzia Aliete Borges, miss Pará; o senador paraense Prisco dos Santos; deputado Geraldo Starling; desportistas e representantes da crônica falada e escrita.

* * *

A delegação italiana de futebol transitará por esta capital amanhã, às 18 horas, rumo a Buenos Aires, regressando ao Rio no dia 29, jogando a sua equipe com a seleção brasileira no dia 1 de julho vindouro.

* * *

O vereador Domingos D'Angelo apresentou à Câmara Municipal um voto de louvor à C.B.D. pela vitória de sua seleção na Taça Oswaldo Cruz.

* * *

Após a realização das partidas referentes à 6ª rodada do II Campeonato Interno, do Bangu, a colocação dos candidatos passou a ser a seguinte:

1º) — Maçaroqueira, com 0 ponto perdido; 2º) — Preparação, com 2; 3º) — Mecânica, com 3; 4º) — Escritório e Tecelagem, com 4; 5º) — Fiação, com 5; 6º) — Eletricidade, com 6; 7º) — Transporte e Acabamento, com 8 e 8º) — Pedreira, com 10 pontos perdidos. O curioso é que as representações da Maçaroqueira e da Preparação, por pontos ganhos, ocupam o 1º lugar juntas, com 6 pontos.

A colocação dos principais artilheiros é a seguinte: 1º) — Laerte, da Fiação, 9 tentos e Moacir Bueno, do Escritório e Rui, zagueiro da Mecânica, ambos com 7 "goals".

NOVO HORARIO EM SÃO PAULO

SÃO PAULO, 19 — (Sport Press) — A Federação Paulista de Futebol decidiu estabelecer novo horário para jogos do Turno de Classificação, a partir da segunda rodada, em face do inverno. Os prélios terão início às 15 horas, devendo as preliminares serem iniciadas às 13,30 horas.

ENGENHARIA

Provas parciais transferidas

1º ano – Física I, para o mês de agôsto.
2º ano – Estatística, para o mês de agôsto.
3º ano – Resistência, para o dia 30, às 8 horas; Resistência Aplicada as Máquinas, para o dia 30, às 8 horas; Eletrotécnica Geral, para o dia 30, às 8 horas; Físico-Química, para o dia 25, às 8 horas; Química Analítica, para o dia 29, às 9 horas; Física Industrial, de 14 para às 8 horas, do dia 27.
4º ano –Estabilidade (reg. 1951 e 1931), dia 23, às 8 horas; Estradas (Reg. 1931 e 1951), para o dia 27, às 14 horas; Mecânica dos Solos, para o mês de agôsto; Estatística das Construções, para o mês de agôsto Física Industrial, de 14 para às 8 horas, do dia 27; Hidráulica (Reg. 1931), para o mês de agôsto.
5º ano Pontes para o Mês de agôsto; de agôsto; Física Industrial, de 14 para as 8 horas, do dia 27; Estatística, pra o mês de agôsto; Construção Civil, para o dia 30, às 14 horas.
Sabatinas Marcadas – Estabilidade, Dia 21, às 14 horas. Turmas A e B, Luiz de Camões; Estradas, Dia 25, às 20,30 horas, Turmas A e B; Higiene e Saneamento, Dia 29, às 11 horas, 4º ano, Truma A; Mecânica Apl. Máq. Dia 25, às 20 horas. Sala 105
Provas marcadas para esta semana 1º ano – Geologia. Dia 22, às 8 horas.
2º ano – Mecânica Racional. Dia 21, às 14 horas.
3º ano – FundMec.Aplicada, Dia 21, às 8 horas; Metalografia, Dia 21, às 8 horas; Mat. Us. Eletricidade, Dia 21, às 14 horas.
4.º ano — Estabilidade (Reg. 1951 e 1931). Dia 23, às 8 horas; Motores. Dia 23, às 14 horas; Metalurgia Gral. Dia 21 às 8 horas.
5º ano – (Reg. 1931). Higiene. Dia 21, às 8 horas; Motores. Dia 23, às 14 horas.
2a. Ciclo – Transportes. Dia 21, às 14 horas (L.C.- S.1); Higiene Saneamento. Dia 21, às 8 horas (L.C.); Sist. H.Afast. Aguas. Dia 21, às 8 horas (L.S.F.-S.109-; Viação, Dia 23, às 14 horas (L.C.); Pontes (Aperf. Estruturas). Dia 23, às 8 horas (L.C.); Transportes, Dia 23, às 8 horas....... (L.S.F.-F.T.M.).

Chamados ao gabinete do secretário – Para tratar de assunto referente a 2a chamada de provas parciais do 5º ano os alunos Rob Visser e Humberto Ribeiro Soares.

Cursos — Sôbre Eletrônica, ótica e Termodinâmica – a serem iniciados em agôsto próximo, no Centro Brasileiro de Pesquisas Físicas, à Avenida Wenceslau Braz, 71. Os programas encontram-se na Secretaria da Escola à disposição dos interessados.

Aviso aos alunos do 2º ciclo– Devem comprecer com a máxima urgência, a Seção do Currículo Escolar, para regularizarem a matrícula os seguintes alunos: Carlos Ferreira Campos, Domingos S. Barbosa Filho, Helio Delconde, Marisa Bollariny, Necker C. de Camargos.

Chamados à secção do currículo escolar – Milton de Barros Wanderley, Aldy Marques Pinheiro, Alacyr Frederico Werner, Alaur da Motta Silveira, Mauricio Bastos Bernardes, Helio Martins da Costa, João Henrique de Branchair Guimarães, Ney Meirelles de Oliveira, Newton Alberto de Araujo, Oscar Hinar, Renato Pires Castelo, José de Oliveira Pádua, Yvan Lagey Abry, Lélio Brown do Couto, Renato Pires Castelo Branco, Waldyr Fernandes Lima, Luiz Herbas Cabreiros, Oscar da Lence Cazas, Jesus Vezzoa Vieira, Aricio, Abreu Travassos, Antonio Carlos Bandeira de Melo, Geulde de Almeida, Helio Marques da Silva, Iza Rondon Lima Verde, Jair Ferreira da Silva, Cid de Carvalho Cruz André Henri Steiger.

Primeira prova parcial- segunda chamadas: por motivo de doença – Concedidas sòmente a vista de justificativa feita pelo médico da Universidade do Brasil, cuja visita deverá ser requisitada a Seção do Currículo Escolar, pelo telefone 43-2251, no horário de 9 às 11,30 horas, para as provas efetuadas de manhã e de 12 às 14,30 horas para as provas efetuadas a tarde. Não é necessário a apresentação de requerimento.

Por outros motivos – Serão submetidos ao Conselho Departamental que, só por unânimidade poderá resolver favoravelmente. Os interessados deverão apresentar os requerimentos dentro de 48 horas, comprovando devidamente as alegações.

Exame de validação de curso-desenho técnico - Prova Escrita - Dia 20, às 13 , transferida para 13 horas. Candidatos: Alberto Carneiro Santiago e Octaviano Ribeiro March.

Curso de engenheiros mecânicos para engenheiros já diplomados - turma noturna – Foram concedidas as matriculas neste curso, a todos os engenheiros que a requereram. A matrícula foi autorizada no 3º ano, para cursarem sòmente as disciplinas de Metalografia e Tecnologia Mecânica I, ficando estabelecido que a frequência é obrigatória a 2.3 das aulas teóricas e práticas separadamente.

Docência livre – De acôrdo com a legislação vigente, estarão abertas na Secretaria da Escola Nacional de Engenharia, no período de 15 a 30 de julho, do corrente ano de 1956, as inscrições para o concurso à docência livre de todas as cátedras. Os candidatos, além das exigências constantes do artigo 147, do Regimento Interno, deverão apresentar recibo de pagamento da taxa de inscrição no valor de Cr$1.500,00 (hum mil e quinhentos cruzeiros). Na Secretaria da Escola, durante as toras normais de expediente serão prestadas as demais informações que se fizerem necessárias.

ARQUITETURA

Provas parciais

1 º ano – História da Arte, dia 29.6 às 14 horas; Desenho Artístico, dia 27.6 às 8 horas; Arquitetura Analítica, dias 20, 21, 22, 23, 25, e 26.6 de 8 às 17hs. Matemática Superior, dia 6.8 às 8 horas; Geometria Descritiva, dia 28.6 às 9 horas (2a. chamada dia 30.6)
2º ano – Composição de Arquitetura, dias 13.6 a 21.6 de 8 às 17 horas; Sombras Perspectivas, dia 3.8 às 8 horas; Arquitetura Analítica, dias 25.6 a 30.6 de 8 às 17 horas; Teoria da Arquitetura, dia 15.8 às 8 horas; Materiais de Construção, dia 20.8 às 8 horas;
3º ano – Composição de Arquitetura -croquis dia 3.8 - 6.8 a 11.8 de 8 às 17 horas; Física Aplicada, hoje, dia 19.6 às 8 horas; Resistencia dos Materiais, dia 25.6 às 8 horas; Composição Decorativa, dia 26.6 a 30.6 de 8 às 17 horas.
4º ano – Concreto Armado, dia 4.8 às 8 horas; Arquitetura no Brasil, dia 7.8 às 8 horas; Higiene da Habitação, dia 11.8 às 8 horas; Legislação Economia Politica, dia 29.6 1a. turma de 10 às 12 hs.; 2a. turma de 14 às 16 horas.
5º ano – Organização do trabalho Prática P., dia 13.8 às 8 hs. Urbanismo Arquitetura Paisagista, dia 20.6 a 30.6 de 8 às 17 hs.; Sistemas Estruturais, dia 8.8 às 8 horas; Concreto Armado (Dependentes), dia 4.8 às 8 horas.

"COMO PREVENIR AS DOENÇAS FATAIS"

Descobrir o câncer antes que se generalize, um dever tanto do paciente como do médico — São de fácil verificação as mudanças na pele, nos seios, na tiróide ou na bôca — Metade dos casos de câncer só pode ser localizada pelo Raio-X ou pelos exames de sangue

Pelo Dr. E. HUNTER WILSON

CAPITULO III

Trata-se aqui de um impiedoso e cruel inimigo da humanidade, de um inimigo público que secunda as doenças cardíacas na lista dos "mais perigosos": *Câncer* é o seu nome.

Seus hábitos e características são conhecidos há muitos anos, mas recentes levantamentos derramaram nova luz sôbre o assunto. O câncer ataca com mais freqüência os grupos de idade mais avançada e com maior intensidade o grupo de 60 a 65 anos. Metade de todos os novos casos de câncer ocorre entre as idades de 50 a 70 anos. As mulheres são ligeiramente mais suscetíveis do que os homens.

Há diferença na maneira pela qual vitima homens e mulheres. Nos homens, um têrço de todos os casos de câncer começam no aparelho digestivo, principalmente no estômago e no reto; pela ordem de freqüência, vêm depois os pulmões. Nas mulheres, quase metade de todos os casos de câncer se manifestam nos órgãos de reprodução e, apenas um quarto, no aparelho digestivo.

Uma vez presente, desenvolve-se de várias maneiras. Pode espalhar-se pela área onde começou, dilatando os teçidos normais e obstando sua irrigação sanguínea. Pode perfurar grandes vasos sanguíneos, ocasionando abundante hemorragia. Também as células cancerosas podem penetrar na corrente sanguínea, indo ter ao cérebro ou ao fígado, onde ocasionam nova formação cancerosa. Assim, o câncer é um inimigo difícil. No entanto, pode ser combatido.

* * *

Cada um dos processos acima citados se desenvolve num certo espaço de tempo: semanas, em alguns casos, meses, noutros. E' durante êste período, depois de o câncer ter-se iniciado, mas antes de se ter desenvolvido ou generalizado, que deve ser reconhecido e tratado.

Recentes levantamentos feitos nos Estados Unidos, em relação a todos os casos de câncer, indicam que, se tratadas enquanto o mal é ainda localizado, 43 em 100 pessoas estarão livres do mal cinco anos mais tarde. Mas se o câncer já se generalizou, apenas 3 pessoas em 100 viverão cinco anos. O diagnóstico e o tratamento no início da enfermidade são a única "cura" que existe no momento.

E' sabido que o câncer age de maneira silenciosa. Mas, sem dúvida, fornece alguns indícios de sua presença. Êstes indícios devem ser reconhecidos pelo paciente.

Trinta por cento de todos os casos ocorrem em regiões onde podem ser descobertos imediatamente. Tais regiões são a pele, os seios, a tiróide e a bôca. Em tais casos, o câncer pode ser logo notado pelo próprio paciente.

Vinte por cento se manifestam em partes de fácil localização em exames médicos de rotina, como os do reto e do útero. E' uma terrível verdade a de que, dêstes casos de pronta localização, sòmente 50 % sejam descobertos a tempo!

No câncer do seio, apenas dois em cinco casos são constatados antes que o mal se tenha generalizado. Nunca é demais salientar a importância dêste fato.

Tôdas as pessoas deviam adquirir o hábito do auto-exame, dando conta ao médico na eventualidade de quaisquer formações anormais no corpo. Nos Estados Unidos, é provável que nos próximos cinco anos a maioria dos Estados disponha de clínicas de diagnóstico de câncer, onde tôdas as pessoas de 50 a 70 anos poderão fazer-se examinar gratuitamente duas vêzes ao ano.

Os restantes 50 por cento de todos os casos de câncer são mais profundamente localizados. Exigem exames de Raios-X ou de sangue para serem diagnosticados. Felizmente, um dos mais comuns dêstes casos, o câncer pulmonar, pode ser fàcilmente localizado pelo Raios-X. Revelam as estatísticas que, hoje em dia, duas em cada 100 pessoas com 45 anos de idade, serão vitimadas por câncer pulmonar antes de chegar aos 65 anos. Com tais perspectivas, certamente vale a pena submeter a caixa torácica a exame de Raios-X duas vêzes ao ano.

* * *

Um auto-exame de cinco minutos, uma vez por mês, um exame médico geral de 30 minutos duas vêzes ao ano e um Raios-X de cinco minutos do tórax também duas vêzes ao ano, localizam cêrca de 60 por cento de todos os casos de câncer ainda em sua fase inicial, antes de terem produzido sintomas, antes de se terem generalizado e enquanto ainda podem ser curados. Estas precauções representam apenas 40 minutos de tempo num ano; é o que basta para uma pessoa se proteger contra êste inimigo público.

Até agora, tenho abordado a localização do câncer antes do aparecimento dos sintomas. Isto é o ideal. Mas se deve notar que a maior parte dos casos de câncer produzem sintomas a tempo de a cura ser efetuada, desde que êsses sintomas sejam levados em conta.

A importância dêste fato deve ser sempre ressaltada. Vêzes sem conta um paciente procura o médico com um câncer, cujos sintomas se manifestaram de seis a nove meses antes. Isto acontece porque tais pessoas não identificam os sintomas do câncer quando os têm.

Ninguém deve esperar o alarma de uma campainha nem um lampejo interno que lhe comunique o aparecimento do câncer. Os sintomas agem muito sùtilmente para permitir isso.

Qualquer mudança no estado "normal" da pessoa, que persista ou ocorra com intermitência, eis o aviso que deve levá-la a procurar o médico. Os avisos mais comuns, de que o câncer está em ação, são lentos, mas constantes.

Uma pessoa do sexo masculino, cujo pêso normal seja de 75 quilos, se um dia notar que seu colarinho está ficando folgado ou que lhe observem o fato de que parece estar perdendo pêso, tal pessoa deve passar a pesar-se regularmente e seguidamente. A perda de pêso, se continuar, deverá ter uma explicação. Tratando-se de mulher, cujo pêso normal seja de 54 quilos, também ela deve procurar uma explicação se estiver perdendo pêso continuamente.

Isto não significa necessàriamente que a pessoa tenha câncer; mas que está acontecendo algo anormal. E o médico poderá diagnosticar o caso. Naturalmente, o exemplo não se refere a uma perda de pêso conseqüente de um esfôrço físico ou exercício extraordinário.

Outro sintoma dos mais comuns é a fadiga constante.

Manifestando-se qualquer um dos sintomas citados, não se deve esperar seis meses para ver se o sintoma desaparece. Deve-se esperar um mês, no máximo.

Não se conhece, atualmente, nenhum meio de impedir o desenvolvimento do câncer. Existem, porém, numerosos meios de curá-lo, uma vez tenha-se manifestado e se ainda não se disseminou demasiado.

Milhões de pessoas adquirem câncer durante sua existência. Os fatos devem ser enfrentados, e a cada um compete tomar suas precauções.

* * *

AMANHÃ — O bacilo da tuberculose ainda não foi conquistado; a cura da doença depende da sua descoberta, a tempo.

Aí estão dois grupos de mulheres, separados no espaço e nos destinos... Em cima, concorrentes ao título de "Miss Mundo" são levadas ao distrito policial de Palermo, Itália, porque o certame não havia sido devidamente autorizado; a primeira da fila é Claudie Petit, francesa, detentora do título que não poderá usar. Em baixo, dez jovens japonesas são fotografadas no aeroporto de Idlewild, Nova York, de regresso ao seu país, após terem sido submetidas a operações plásticas que corrigiram deformações produzidas pela bomba atômica que explodiu em Hiroshima. (I.N.P.)

● O cantor negro Billy Daniels foi impronunciado da acusação que lhe havia sido feita de ter baleado um músico, no interior de um "night-club" do Harlem, em janeiro último.

———

● Uma recente estatística demonstra que as três maiores preocupações do norte-americano em geral são: 1) — A questão racial. 2) — A deliqüência juvenil. 3) — A bomba atômica e a guerra fria.

———

● Eis a mais recente lista das dez gravações de maior sucesso em Londres, no momento: 1 — "I'll Be Home", London, por Pat Boone. 2 — "Lost John", Pye-Nixa, por Lonnie Donegan. 3 — "Heartbreak Hotel", H. M. V., por Elvis Presley. 4 — "No Other Love", H. M. V., por Ronnie Hilton. 5 — "Hot Diggity", H. M. V., por Perry Como. 6 — "Saints Rock and Roll", Brunswick, por Bill Haley e seus Cometas. 7 — "A Tear Fell", Coral, por Teresa Brewer. 8 — "My September Love", Decca, por David Whitfield. 9 — "Blue Suede Shoes" H. M.V., por Elvis Presley. 10 — "Blue Suede Shoes", London, por Karl Perkins.

———

● Acaba de ser editado em Londres o livro "The Rise of Scotland Yard", por Douglas G. Browne, sôbre a história da organização policial inglêsa, realçando os seus mais famosos detetives e criminosos.

———

● "Dorme, Mamãe", samba-canção, e "A Bela de Itapoã", toada, constituem o mais novo disco Odeon do notável Trio Irakitã.

———

● A Odeon acaba de lançar no Rio um LP com o "score" musical da revista "Can-Can", de absoluto sucesso na Broadway. A música é do famoso Cole Porter e os intérpretes são os mesmos do "show", ou sejam: Irene Hilda, Edmund Hockridge, Alfred Marks, George Gee, Gillian Lynne e a Coliseum Orquestra, regida por Charles Prentice. As músicas são as seguintes: "Overture", "Maiden Typical of France", "Never Give Anything Away", "C'est Magnifique", "Come Along With Me", "Live and Let Live", "I Am in Love", "If You Love I Me Truly", "Montmart", "Allez-Vous En, Go Away", "Never, Never Be An Arti'e", "It's All Right With Me", "I Love Paris" e "Can-Can".

———

● Discos Continental mais vendidos nestes últimos dias: 1 — "Fôlha Morta", por Jamelão. 2 — "Tarara-Tarara", por Emilinha Borba. 3 — "Cantigas de São João", pelo Trio Madrigal. 4 — "Vento Soprando", por Doris Monteiro. 5 — "Lisboa Antiga", por Radamés Gnatalli e sua orquestra.

FLAGRANTES de J. J. & J.

CANÍCULA E GLÂNDULA

Jornais paulistas comentam a triste evidência em que se encontra o vereador Alípio Henrique, apontado como subornador oficial do prefeito Wladimir de Toledo Piza. O vereador em questão, dono de muita audácia e poucas luzes, é famoso por haver solicitado, da tribuna, a extinção da canícula em determinado bairro da capital bandeirante. Como um colega o interpelasse sôbre tal pretensão, explicou ao curioso que "canícula era uma manada de cães..."

Pior que o Alípio, só mesmo um de nossos edis cariocas, que um belo dia referiu-se ao coração como "glândula vital"...

VITIMAS DA TRADIÇÃO

O Jockey Club Brasileiro tem o costume de homenagear com um excelente almôço tôdas as figuras ligadas às principais provas do seu calendário. Domingo disputa-se o Grande Prêmio Distrito Federal e seria vez dos vereadores experimentarem a cozinha joqueiclubeana, coisa que, todavia, não acontecerá, pois a entidade decidiu substituir o almôço por alguns martinis. Compreende-se a medida, ante à tradição de insaciedade da gaiola — o prejuízo seria grande demais...

TRATORES "JK" PRODUZIDOS NA F.N.M.

Na visita que fêz ontem à Fábrica Nacional de Motores, com o objetivo de examinar de perto a obra que aquela autarquia realiza e assentar com os seus diretores os critérios finais do financiamento dos planos de expansão das atividades da fábrica, o presidente da República insistiu muito em que os 600 milhões de cruzeiros correspondentes ao crédito que o govêrno abrirá para a F.N.M. sejam aproveitados também na fabricação de tratores. O ponto de vista dos diretores parecia não coincidir muito com o do sr. Juscelino Kubitschek. Entretanto, acabaram êles acedendo à insistência do presidente. E por sugestão de alguém presente, e não identificado, os tratores terão uma marca, assim como que registradora da insistência do sr. Juscelino Kubitschek: serão tratores "JK".

O MAL ATÔMICO

O Brasil está possuído do "mal atômico". Falta comida mas sobra muito tório nas discussões; míngua o cruzeiro e multiplica-se o átomo em comícios entusásticos. Ainda agora, a Assembléia Legislativa de São Paulo, esquecendo até o café, organizou sua Comissão Especial para investigar a energia atômica e salvar a pátria...

A PORTUGUESA SALTITANTE

A A. A. Portuguêsa continua surpreendendo, cumprindo um roteiro futebolístico que a faz saltar pelos quatro cantos da Europa. Ainda anteontem, a Portuguêsa apareceu inesperadamente em Moscou, empatando com o famoso Dínamo, da capital soviética. Saltitante, ela é bem capaz de reaparecer ainda esta semana, jogando em Tóquio ou Pequim. Questão de oportunidade...

VINHO E PINHO

Ontem, num lotação da Tijuca, dois cidadãos, ao que parece torcedores do Vasco, discutiam a derrota do F. C. Pôrto frente ao Fluminense.

— Foi o gramado — disse um.

— Estava escorregadio demais e os rapazes estranharam a bola.

— Nada disso — contestou o outro. — Foi um cochilo da direção técnica dos patrícios. Em lugar de colocarem como guarda-valas o vinho do Pôrto, que embebedaria aos adversários por seguro, lá puseram o arqueiro chamado Pinho, que não é pau para tôda a obra.

"Alfredinho" perguntou:

— "Seu" D'Ávila, onde estão minhas cartas?... (... e Jota D'Ávila mandou a resposta ...)

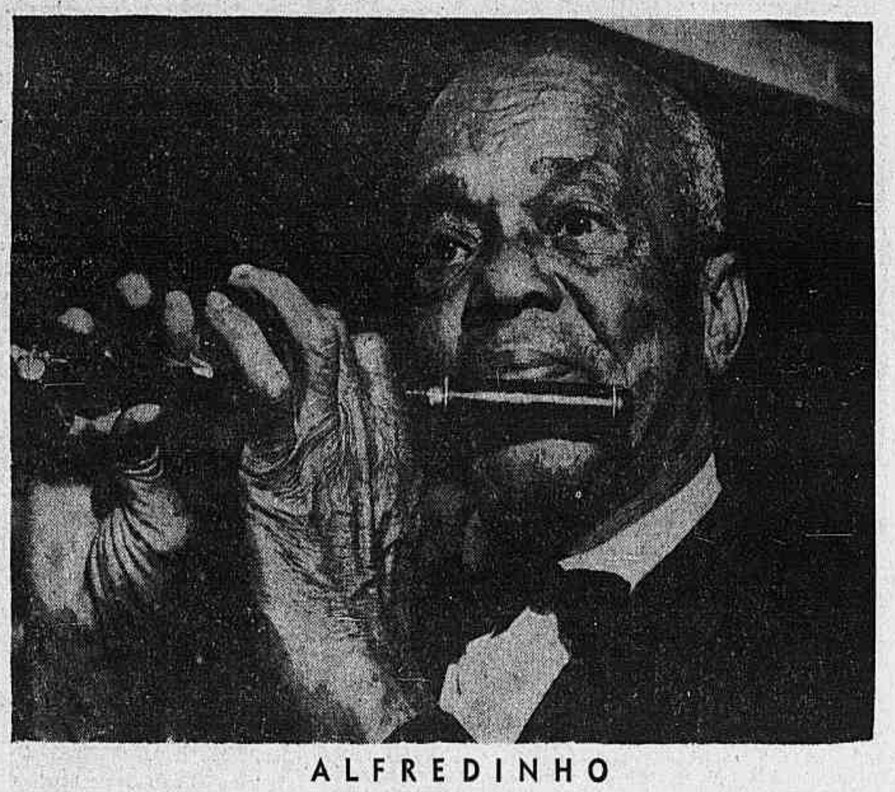

ALFREDINHO

... recebe a resposta, mas ficou sem o prêmio; entretanto, ainda tem o flautim, que é o que vale...

A propósito das notas aqui publicadas sob o título acima, recebemos a seguinte carta do sr. J. Antonio d'Avila, diretor artístico da Rádio Tupi:

Com referência às publicações sob a responsabilidade dos conceituados jornalistas, baseados em informações das quais se infere uma possível irregularidade na distribuição do prêmio da "Melodia Misteriosa", atração do programa "Pare a Música!" irradiado por esta Emissora, às quintas-feiras, das 21,30 às 22,00 horas, sob o patrocínio do "Sabão em pó Milen", simplesmente temos a informar que, as cartas do Alfredinho e centenas de outras cartas de outros concorrentes aqui estão na "Rádio Tupi" e participaram "Do Sorteio feito durante as Audições do referido Programa", conforme item do regulamento irradiado e publicado.

Verão os ilustres jornalistas que não nos afastamos das normas estabelecidas pelo regulamento, lamentando, apenas que, o querido Alfredinho, figura tão amiga de todos nós, tenha participado de um concurso desconhecendo suas bases e insista em desconhecê-las; mobilizando um órgão tão prestigioso de nossa imprensa, como o é o **Correio da Manhã**, através de uma das suas mais lidas secões, que é a mantida por VV. SS.

Ao constarem a Rádio Tupi e o "Sabão em pó Milen" que a música escolhida para a "Melodia Misteriosa", além do título do disco que possuiam e que serviu de base para o lançamento do concurso, era, também, conhecida por vários outros nomes, tais como: "Serenata em São Cristóvão", "Serenata ao Luar", "Serenata" e "Fantasia do Luar", na impossibilidade de saber qual o original e, quase certos de que "Templo Ideal" era o verdadeiro, pois que, àquela altura, o único documento que existia era a gravação em questão, determinaram os responsáveis pelo concurso que, sòmente "Templo Ideal" (título documentado na gravação em nosso poder) servisse de base para desfêcho do certame.

Essa determinação, no entanto, não viria impedir, como não impediu, que, juridicamente, qualquer dos participantes "Impugnasse" a atribuição do prêmio ao ouvinte que citasse "Templo Ideal", já que, êsse título era, apenas, referente a um poema de Catulo da Paixão Cearense, cantado com a melodia de "Fantasia do Luar" de A. Carramona, ou melhor, Albertino Pimentel, saudoso maestro da banda do Corpo de Bombeiros do Distrito Federal. Foi o que fêz o tenente da Aeronáutica, senhor João Quirino Filho, que refutou o nome "Templo Ideal" apresentado pelo popular músico Dedé (Vitor André de Barcelos). Sòmente o tenente Quirino fêz a impugnação pública e legalmente no auditório da Rádio Tupi.

Os efeitos de uma impugnação só beneficiam ao seu autor.

Nós não poderíamos entrar em arreglos com Alfredinho ou com os outros inúmeros candidatos que já haviam dito "Fantasia do Luar", avisando-os de que viessem impugnar o título "Templo Ideal".

Convém observar que, propositadamente, não liquidamos o assunto no mesmo momento em que o senhor Vitor Barcelos, pelo telefone, disse que o nome da "Melodia Misteriosa" era "Templo Ideal", deixando que passasse mais uma semana; propositadamente, repetimos, creiam os amigos, com o intuito de propiciar aos concorrentes a oportunidade de continuarem no páreo, discutindo essa decisão.

Quais as pessoas que estariam nessas condições? — Obviamente só aquelas que já haviam participado do programa. Nesse sentido, eu, pessoalmente, e o senhor Carlos Milen, fabricante do "Sabão em pó Milen", procedemos a exaustivos levantamentos, através das diversas gravações dos programas anteriores e munidos de uma lista dêsses nomes aguardamos o desfêcho, para nós definitivo, o qual se deu unicamente com a presença do tenente Quirino e, ùnicamente com a sua impugnação.

Temos a consciência tranqüila de um correto procedimento na decisão do impasse. — Fomos colhidos pela "fatalidade" de, rgulados por um velho disco, escolher uma música de larga difusão, há menos de quarenta anos... Também, êste detalhe revela o espírito generoso do patrocinador, que não se entrincheirou em uma canção do tempo dos faraós para defender o polpudo prêmio inicial no valor de trinta mil cruzeiros, acumulando, semanalmente, mais dois mil cruzeiros.

O Regulamento do Concurso da

"Melodia Misteriosa" foi publicado em uma das edições do "Diário da Noite" desta Capital. Norteados por êle e com a presente acreditamos que fique plenamente esclarecida nossa posição dentro do assunto e a absoluta correção com que agiram a Rádio Tupi e os fabricantes do "Sabão em pó Milen".

Do amigo, também J.

A Rádio Tupi.

J. Antonio d'Avila — Diretor-Artístico.

P. S. — Desejamos, ainda, demonstrar que, levando além os nossos escrúpulos no tocante à impugnação e conseqüente atribuição do prêmio, constituimos uma comissão julgadora, cujos membros foram ouvidos em separado. ("Pelas diversas ocupações de seus integrantes não foi possível reuni-los em mesa-redonda, conforme anunciado").

A solução vitoriosa — três votos contra dois — foi demoradamente aplaudida pelo auditório e mais do que isso, plenamente aceita pelas duas partes em disputa: o tenente Quirino e o Dedé.

Que maior justiça, que decisão mais sábia, poderíamos obter para uma questão, além daquela, cujos litigantes recebem, apoiam e aprovam como plenamente satisfatória aos seus direitos e reivindicações?

Empora não concordando com a solução dada e, muito menos, com as explicações acima, os Jotas encerram a questão, tanto mais que o seu interêsse está superado: afinal, o sr. d'Avila (em quem folgamos encontrar mais um xará e a quem agradecemos a atenção e as referências gentis) respondeu à pergunta do "Alfredinho": as suas cartas foram para uma caixa de sorteio!...

Escola de Édipo

PALAVRAS CRUZADAS

Problema N.º 254

Irapuan — (Rio)

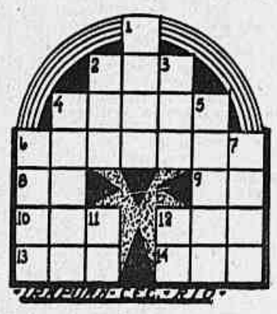

HORIZONTAIS:

2 — Grande porção.
4 — Fôrça muscular.
6 — Tolo.
8 — Brisa.
9 — Prefixo grego que traz a idéia de privação.
10 — O mesmo que berne.
12 — Espécie de sapo das regiões do Amazonas.
13 — Tecido fino como escumilha, (pl.).
14 — Preposição indicativa de companhia.

VERTICAIS:

1 — Gaita de taquara.
2 — Espécie de dança.
3 — Achar graça.
4 — Veículo de rodas, para transporte de coisas ou de pessoas.
5 — Amargo.
6 — Pântano.
7 — Anu.
11 — Carta de jogar com um só ponto marcado.
12 — Abreviatura de Antes de cristo.

*

DICIONÁRIOS — Nesta seção são adotados os seguintes léxicos: Pequeno Dicionário Brasileiro da Língua Portuguêsa (G. Barroso-H. Lima), Monossilábicos de Casanovas e Japyassu e Vocabulário Antroponímico de Lidaci.

*

COLABORAÇÕES — Aceitamos colaborações de fácil solução rigorosamente baseadas nos léxicos adotados nesta seção. Os desenhos devem ser feitos em papel sem pauta e a tinta nanquim.

*

CORRESPONDÊNCIA — Tôda correspondência para esta seção deve ser enviada a: DINALDO ALECRIM — Redação do *Correio da Manhã* — Av. Gomes Freire, 471 — 3.º andar — Rio.

*

SOLUÇÕES DO NÚMERO ANTERIOR

Problema N. 253 — *Horizontais*: Mola. Ás. Ala. Anu. Abalar. Ura. Estame. Rua. Ata. Ia. Arar. *Verticais*: Má. Ola. Labuta. Ana. Suru. Alamar. Ará. Peri. Sua. Éta. Ar.

Xadrez

O PROBLEMA DE HOJE

(de J. Szoghy)

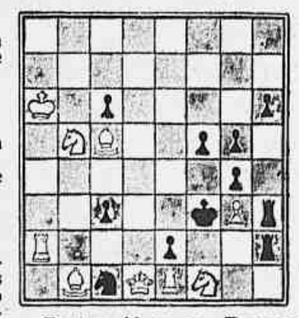

Pretas: 11 peças. Brancas: 9 peças. As brancas jogam e dão mate em dois lances.

A resposta, amanhã.

* * *

A SOLUÇÃO DE ONTEM

1, DxPT, qualquer; 2. D, B ou Ç: mate.

BATISMO DO DISCO DAS CANÇÕES DE FRANÇOISE SAGAN CANTADAS POR JULIETTE GRECO

Por ocasião de alegre coquetel parisiense, os Long Plays das canções escritas por Françoise Sagan, música de Michel Magne e cantadas por Juliette Greco, foram batizados com champanha. (Europress)

O "PROFESSOR"

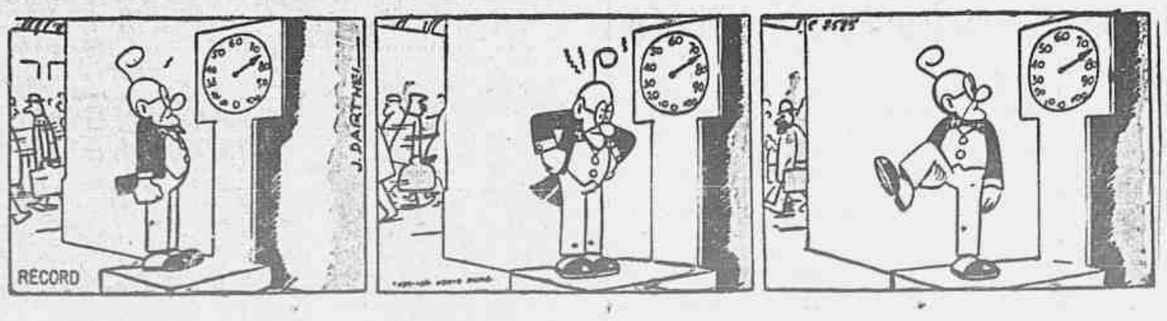

Correio da Manhã

Redação, Administração e Oficinas. Avenida Gomes Freire, 471
Balcão (Publicidade e Assinaturas): Agência Central: Rua da Assembléia, 109 — Telefones: 22-6313, 42-1053 e 42-8323.
Zona Sul — Suc. Copacabana — Av. N. S. Copacabana, 860-A — Telefone: 37-1832.
SUCURSAL EM SÃO PAULO Av. Rio Branco, esq. Gusmões — Tel.: 33-3070 — 33-6391
SUCURSAL EM MINAS Rua Goiás, 65 — Belo Horizonte — Telefone: 2-0372

PREÇO DE ASSINATURAS

Anual	Cr$ 300,00
Semestral	Cr$ 180,00
EXTERIOR	
Anual	Cr$ 500,00
NÚMERO AVULSO	
Domingos	Cr$ 2,00
Do dia	Cr$ 1,50
SÃO PAULO (CAPITAL) E BELO HORIZONTE	
Domingos e dias úteis	Cr$ 2,00

Cobradores autorizados: — Francisco Vieira de Souza, João Nunes, José Coelho da Silva, José Salvador Gigante, Manoel Morley, Mario Simões Gonçalves, Pedro José de Souza e Sebastião Lincoln.

EXPOSIÇÃO DE INDÚSTRIA E COMÉRCIO NO RIO

Em princípio de 1957 será realizada no Rio de Janeiro uma exposição internacional de indústria e comércio, organizada com a colaboração de todos os grupos econômicos do país e que já conta com a adesão de numerosas firmas estrangeiras. A fim de esclarecer os interessados sôbre o que já está sendo feito no sentido da realização dessa mostra, a Federação das Câmaras de Comércio e os adidos comerciais das Embaixadas reuniram-se ontem na Associação Comercial do Rio de Janeiro, quando o diretor técnico da exposição, dr. Afonso Campiglia, explicou aos presentes o mecanismo da mostra, principalmente no que se refere à venda dos produtos expostos. A seguir, o presidente da Federação das Câmaras Comerciais declarou que inúmeros pedidos de importação já têm sido feitos por firmas estrangeiras. Logo após, falou o sr. Ilani da Cunha Ribeiro, presidente da comissão executiva, abordando os problemas legais referentes à exposição. Um projeto do palácio da I Exposição Internacional de Indústria e Comércio foi apresentado ao fim da reunião.

A DEFESA DA UNIÃO NO PROCESSO DE SÃO PAULO RAILWAY

O sr. José Maria Alkmim, ministro da Fazenda, mandou encaminhar à Procuradoria Geral da República, com urgência, o processo de homologação do laudo arbitral, do Juízo Arbitral instituído pela União e pela The São Paulo Railway Company Limited, a fim de que a mesma forneça os elementos para a defesa da União no referido processo.

NOTÍCIAS NACIONAIS

Mercado do Café

I — CONTINUA O INTERÊSSE PELO CAFÉ BRASILEIRO NA EUROPA E MEDITERRÂNEO

O Instituto Brasileiro do Café recebeu, comunicado dos Escritórios de Propaganda e Expansão Comercial do Brasil em Berna-Suíça e Roma-Itália, de firmas que estão interessadas em adquirir café brasileiro, cujos endereços são os seguintes: GENEVE: Walter Mateer S.A. 2, Avenue Dumas, End. Telefc.º WALMAG: Salvay & Cia. S.A. Rue Adrien Lachenal, 3 Gabus-Plojoux & Cia. S.A. Rue de Coutance, 10; Peclar S.A. 38, rue de Môle; Bignens & Cia. S.A. Montbrillant, 52. ZURICH — Hermann Herzog-Hofstrasse, 86, — End. Telf.º HERN: Georges Moreau & Cia. S.A. Talacker, 41; Walter Meyer, Lownstrasse, 17; Centram S.A. Gemeidestrasse, 26; Gysi, Heinnz & Co. Muensterhof, 14; Gemperli & Bruman S.A. Stampfenbachostrasse, 57; Albert Oetiker — Postfach Selnau; Rimensberger & Co. Gerechtigkeitgasse, 6; KaTeeKa Ag. Quellenstrasse, 25; G. Schimid — St. Petersstrasse, 20; Hans. W Schmidt & Co. Clarodenstrasse, 36; Paul Husi S.A. Seidengasse, 17. BASILEIA: Abt-Tuerler Cie. S.A. Aeshengraben, 20. BASEL: Gebruder Haas — Vogesenstrasse, 135; Union Suisse de Coperatives de Consomation — Thiersteinerallee, 14; Schaad & Cie. S.A. Spalemberg, 2. R. A. Schoch & Co. St. Albanvorstade, 51; C. Cchwarzaelder — Grenzacherstrasse, 108. LUZERN :Hans Ambuhl-Safran-Haus A.A. Hirschmattstrasse,20; Fuga - Aktiengesesellschaft-Sempacherstrasse, 5. LAUSANE: Aux-Planteurs Réunis S.A. Route Bel-Air, 1. LUGANO: L. Hintermann-Daldini — Via Canova, 18; Hildebrand Fratelli — Via Canova, 1; Eagle Trading Co. Ltd. Palazzo de Fenice. La-Chaux-de-Fonds: La Semeuse, Jean G. Bloch — Rue du Nord, 176. Zollikofen-Berne — Sommer AG. Case Postale Transit-Bernstrasse, 173. SION: Deslarzes & Vernay S.A. Elerlemnacha-SH — Chs. Rupp & Co. Sárç. Allschwill-basel — Max Leibrandt. Agenturen — Wirtsgartenweg, 4; Feldmeilen|Zh — Kaffee Hag Ag. Burgdorf — Kolonial E.G. CHIASSO (Ticino) Carlo Bianchi — Coloniali — Via Livio, 19. THONEX-Genève — R. Bellegger-Représentation Commerciales — 58, Av. Petit-Senn. THOUNE: Scweizer & Co. Denrees Coloniales en gros. SCHAFFHAUSEN: Sharrer & Co. St. Albanvorstadt, 51; INNSBRUCK-Austria — G. Von Mibler — Adamgasse 3|7 — End. Telf.º Hibler Inssbruck — Caixa Postac POB 551; LUCERNE: Hofer & Cie. 34, Hirschmattstrasse. MILANO: Albert Matalon — Via Amicis, 26; Haiti Caffè Corporation — Vi aNontecenerì, 6|8; T. Beretta — Via Brero, 6; F. Lli Lucchetti S. p. A. Via Montevideo, 8. NAPOLI: Brazil Ltda. Company — Via Stella Polare, 116; Soc Patria & Langella — Via Marina Nuova, 90; VENEZIA: Bellegrinetti Giuseppe Carampane, 1518. GENOVA: C.I.C.E. Conzorzio Ital. per il Comm. Estero — Via Cipro, 11. TRIESTE: Ditta Mirone M. Gunalachi — Via Ariosto, 3; Ditta Mirone Gunalachi — Via Ariosto, 3;Ditta Obersnel Mario — Via Torreblanca, 20. UNDINE: Comimport di G. Michele Cicala — Via Paoli Canciani, 10. BOLOGNA: Filicori & Zecchini, Via Caprale, 1. FIRENZE: Cavagnoro Erasmo — Torref. Auguste, Via Canneto Lungo 104 R. ISTAMBUL-Turquia — Kasba — P.O.B. 402. ISMIR-Turquia — I. & M. Barmaimon — Kucuk Kardicali Han n. 6. ALEP-Siria — Khaled Handi — Boite Postale 598; Anti & Fillippe 8, Rue Sallté. BENGHAZI-Libia — Stellios Scarakis — Boite Postale, 142. ALEXANDRIA-Egito — Ichkinazi & Cio. 118, rue el Tatwig. HELIOPOLIS-Cairo-Egito — Universal Commodoty — Distributors, 38 — Salah-El-Din. TRIPOLI-Libano — Fadel Adib Abdul Wahed. BEYROUTH-Libano — Chucri M. Assouad — B.P. Joseph E. Zieda — 12, Rue Abdel-Kader P.O. Ox 2743; Mohamed S. Bleik — Boite Postale 311.

II — VENDAS DE CAFÉ PARA EXPORTAÇÃO

No dia 11 do corrente, foram vendidas para exportação 58.181 sacas na praça de Santos, 5.707 na do Rio, 410 na de Paranaguá e 1.625 na de Vitória, as quais renderam em cambiais:

SANTOS: 2.294.024,70 dólares americanos; 593.224,36 dólares convênio sôbre a Noruega; .... 751.710,00 coroas dinamarquêsas; 4.106.569,30 coroas suecas; ...... 879.619,00 francos belgas; ...... 9.825.000,00 francos franceses; .. 918.045,96 marcos; 100.695,00 florins e 3.065.580,00 liras.

RIO: 16.950,00 dólares convênio sôbre a Argentina; 17.206,20 sôbre a Grécia; 150.750,00 sôbre a Tcheco-Eslováquia; 18.900,00 sôbre o Uruguai; 76.252,80 coroas dinafarquesas; 15.757.500,00 francos franceses; 17.868-19-06 libras esterlinas e 65.017,92 marcos.

PARANAGUÁ: 31.266,30 dólares convênio sôbre a Noruega.

VITÓRIA: 175.620,00 florins e 17.587.950,00 liras.

III — MOVIMENTO DE CAFÉ NOS PORTOS DE EXPORTAÇÃO

No dia 11 do corrente, foram negociados com o exterior 64.860 sacas de café, sendo 54.931 em Santos, 5.207 no Rio, 500 em Vitória, 3.660 em Paranaguá e 562 em Salvador.

Na mesma data, foram despachadas para exportação 49.349 sacas, sendo 30.652 em Santos, 8.969 no Rio, 8.415 em Paranaguá, 188 em Salvador e 1.125 em Recife.

Ainda no mesmo dia, os embarques para o exterior atingiram 42.540 sacas, sendo 35.295 em Santos, 4.516 no Rio e 2.729 em Recife.

Até a data em referência, foram embarcadas 16.208.645 sacas, sendo 15.836.661 para o exterior e, vendidas êste mês 671.776 sacas, restando um saldo a embarcar de 1.851.270 sacas.

CANCELADAS

1.500|0 sacas em Santos.
67.138|43.163 sacas no Rio.

IV DISPONIVEL — NOVA YORK — 14-6-1956

	6-14-56	Média 6-7-56	Alteração
BRASIL			
Santos, 2	59.50	58.25	+ 1.25
Santos, 4	58.25	57.25	+ 1.00
Paraná, 4	54.50	53.50	+ 1.00
Rio, 7	43.50	43.25	+ 0.25
Vitória, 7/8	36.50	36.25	+ 0.25
COLÔMBIA			
Medelin	76.50	74.25	+ 2.25
Armênia	76.50	74.25	+ 2.25
Manizales	76.50	74.00	+ 2.50
Girardot	76.00	73.75	+ 2.25

SITUAÇÃO DA LAVOURA NA REGIÃO NORDESTE

Segundo informações do Serviço de Meteorologia, do Ministério da Agricultura, foram as seguintes as condições das lavouras nos Estados da região Nordeste, no período de 1.º a 10 do corrente mês:

Maranhão e Piauí — O tempo transcorreu em geral favorável às culturas de arroz, mandioca e algodão, as quais apresentaram bom desenvolvimento vegetativo. Prosseguia a colheita do milho com produção satisfatória, iniciando-se o plantio de feijão. Em Barra do Corda registraram-se nevoeiros pela manhã.

Ceará — Em Guaramiranga, onde a cana de açúcar iniciava o período de maturação e o feijão e milho se encontravam em frutificação, realizavam-se colheitas de café, banana e laranja. Em Aracati, tinham sido iniciados os plantios de cana de açúcar e a colheita do feijão, prosseguindo as colheitas de abóbora, mandioca e milho, com produções regulares. Prosseguiam as colheitas de abóbora, batata doce e inhame em Juazeiro do Norte, onde se iniciavam as colheitas de milho e amendoim, com produções regulares. Em Quixeramobim, com tempo sêco, prosseguiam as colheitas de feijão e milho, estando em floração o algodão e a mandioca. Prosseguia a colheita do milho em Viçosa do Ceará, bem como as de cana de açúcar, mandioca e arroz, com produções regulares. Em Iguatu, sem chuvas, continuavam as colheitas de arroz, feijão e milho, com ótimas produções, e em Sobral tinham sido iniciadas as semeaduras de arroz, algodão, milho e fumo.

Rio Grande do Norte — Colhiam-se feijão, milho e cana de açúcar em Macaíba, com produções regulares, continuando em Natal as colheitas de feijão e milho, iniciando-se a de abóbora, com boa produção.

Paraíba — Em Campina Grande, tinham sido iniciados os plantios de algodão, feijão, mandioca

(Continua na página seguinte)

O SESC DO DISTRITO FEDERAL À PRAÇA

O SERVIÇO SOCIAL DO COMÉRCIO — ADMINISTRAÇÃO REGIONAL DO DISTRITO FEDERAL — Adverte à Praça que algumas de suas firmas foram lesadas por meio de falsas aquisições de mercadorias de natureza vária, com pagamento a prazo, e não entregues nos lugares adequados mas audaciosos "Adquirentes".

O SESC Regional torna público êste aviso para evitar equívocos — pois quaisquer compras da entidade se efetuam por processos normais do comércio precedidos de coleta de preços, nêles interferindo funcionários autorizados e identificáveis.

JORGE AMARAL
Presidente do SESC/ARDF

2089

VIDA COMERCIAL

BÔLSA DE VALORES DO RIO DE JANEIRO

Movimento do leilão de promessa de venda de câmbio n.º 581, de 19-6-1956

JUNHO: 13º —— 1956: 107º

ESPÉCIE DE DIVISAS	Categ.	MONTANTE DAS DIVISAS Oferecidas	Licitadas	Sobras	Agio Min.	Agio Max.	TOTAL EM Cr$
US$ ARG. — PRONTO	1ª	16.000	—	16.000	—	—	—
	2ª	28.000	28.000	—	31,20	38,10	974.500,00
	3ª	36.000	36.000	—	49,40	50,00	1.792.800,00
	4ª	20.000	20.000	—	67,50	68,00	1.354.500,00
	5ª	5.000	5.000	—	136,60	136,60	683.000,00
US$ BOLIVIA — PRONTO	1ª	25.000	25.000	—	25,00	25,00	625.000,00
	2ª	25.000	—	25.000	—	—	—
	3ª	—	—	—	—	—	—
	4ª	—	—	—	—	—	—
	5ª	—	—	—	—	—	—
US$ TURQ. — PRONTO	1ª	7.000	—	7.000	—	—	—
	2ª	36.000	—	36.000	—	—	—
	3ª	14.000	14.000	—	35,60	35,70	499.100,00
	4ª	5.000	5.000	—	64,50	64,70	323.300,00
	5ª	1.000	—	1.000	—	—	—
US$ (USA) — A 120 DIAS	1ª	368.000	368.000	—	85,20	86,90	31.547.000,00
	2ª	257.000	257.000	—	126,00	128,20	32.582.500,00
	3ª	92.000	92.000	—	191,00	199,10	17.860.900,00
	4ª	12.000	12.000	—	220,00	221,50	2.644.500,00
	5ª	8.000	8.000	—	290,50	290,30	2.324.000,00

TOTAL GERAL EM CRUZEIROS — 93.211.100,00

RETIFICAÇÃO — No movimento de PVC n. 580, realizado no dia 18 do corrente, o total em cruzeiros da 2ª categoria de US$ ACL, deve ser de Cr$ 23.352.500,00, e o total geral em cruzeiros, passa a ser de Cr$ 82.750.300,00, ao invés do que foi publicado.

RELAÇÃO DAS DISPONIBILIDADES DE "DIVISAS"

divididas em lotes para o leilão do dia 21 de junho de 1956

MOEDA: US$ ESPANHA 242.000 — PRONTO

1ª Categoria — US$ Esp. 26.000 — Prêmio mínimo de Cr$ 25,00:	
8 certificados de 1.000	8.000
9 certificados de 1.000	9.000
9 certificados de 1.000	9.000
Total	26.000
2ª Categoria — US$ Esp. 73.000 — Prêmio mínimo de Cr$ 30,00:	
6 certificados de 5.000	30.000
10 certificados de 1.000	10.000
11 certificados de 1.000	11.000
11 certificados de 1.000	11.000
11 certificados de 1.000	11.000
	43.000
Total	73.000
3ª Categoria — US$ Esp. 120.000 — Prêmio mínimo de Cr$ 35,00:	
7 certificados de 5.000	35.000
7 certificados de 5.000	35.000
	70.000
10 certificados de 1.000	10.000
10 certificados de 1.000	10.000
10 certificados de 1.000	10.000
10 certificados de 1.000	10.000
10 certificados de 1.000	10.000
	50.000
Total	120.000
4ª Categoria — US$ Esp. 18.000 — Prêmio mínimo de Cr$ 40,00:	
9 certificados de 1.000	9.000
9 certificados de 1.000	9.000
Total	18.000
5ª Categoria — US$ Esp. 5.000 — Prêmio mínimo de Cr$ 100,00:	
5 certificados de 5.000	25.000
Total	5.000

MOEDA: US$ FINLANDIA 145.000 — PRONTO

1ª Categoria — US$ Finl. 17.000 — Prêmio mínimo de Cr$ 25,00:	
8 certificados de 1.000	8.000
9 certificados de 1.000	9.000
Total	17.000
2ª Categoria — US$ Finl. 102.000 — Prêmio mínimo de Cr$ 30,00:	
5 certificados de 5.000	25.000
5 certificados de 5.000	25.000
	50.000
10 certificados de 5.000	50.000
10 certificados de 5.000	50.000
10 certificados de 1.000	10.000
11 certificados de 1.000	11.000
11 certificados de 1.000	11.000
	52.000
Total	102.000
3ª Categoria — US$ Finl. 22.000 — Prêmio mínimo de Cr$ 35,00:	
11 certificados de 1.000	11.000
11 certificados de 1.000	11.000
Total	22.000
4ª Categoria — US$ Finl. 2.000 — Prêmio mínimo de Cr$ 40,00:	
2 certificados de 1.000	2.000
Total	2.000
5ª Categoria — US$ Finl. 2.000 — Prêmio mínimo de Cr$ 100,00:	
2 certificados de 1.000	2.000
Total	2.000

MOEDA: US$ HUNGRIA 90.000 — PRONTO

1ª Categoria — US$ Hungr. 17.000 — Prêmio mínimo de Cr$ 25,00:	
8 certificados de 1.000	8.000
9 certificados de 1.000	9.000
Total	17.000
2ª Categoria — US$ Hungr. 25.000 — Prêmio mínimo de Cr$ 30,00:	
8 certificados de 1.000	8.000
8 certificados de 1.000	8.000
9 certificados de 1.000	9.000
Total	25.000
3ª Categoria — US$ Hungr. 41.000 — Prêmio mínimo de Cr$ 35,00:	
10 certificados de 1.000	10.000
10 certificados de 1.000	10.000
10 certificados de 1.000	10.000
11 certificados de 1.000	11.000
Total	41.000
4ª Categoria — US$ Hungr. 5.000 — Prêmio mínimo de Cr$ 40,00:	
5 certificados de 1.000	5.000
Total	5.000
5ª Categoria — US$ Hungr. 2.000 — Prêmio mínimo de Cr$ 100,00:	
2 certificados de 1.000	2.000
Total	2.000

MOEDA: US$ TCHECO-ESLOVAQUIA 151.000 — PRONTO

1ª Categoria — US$ Tcheco. 35.000 — Prêmio mínimo de Cr$ 25,00:	
12 certificados de 1.000	12.000
12 certificados de 1.000	12.000
11 certificados de 1.000	11.000
Total	35.000
2ª Categoria — US$ Tcheco. 30.000 — Prêmio mínimo de Cr$ 30,00:	
10 certificados de 1.000	10.000
10 certificados de 1.000	10.000
10 certificados de 1.000	10.000
Total	30.000
3ª Categoria — US$ Tcheco. 75.000 — Prêmio mínimo de Cr$ 35,00:	
6 certificados de 5.000	30.000
11 certificados de 1.000	11.000
11 certificados de 1.000	11.000
11 certificados de 1.000	11.000
12 certificados de 1.000	12.000
	45.000
Total	75.000
4ª Categoria — US$ Tcheco. 8.000 — Prêmio mínimo de Cr$ 40,00:	
8 certificados de 1.000	8.000
Total	8.000
5ª Categoria — US$ Tcheco. 3.000 — Prêmio mínimo de Cr$ 100,00:	
3 certificados de 1.000	3.000
Total	3.000

MOEDA: CORAS DINAMARQUESAS 1.267.000 — PRONTO

1ª Categoria — Dan. Kr. 322.000 — Prêmio mínimo de Cr$ 3,62:	
11 certificados de 7.000	77.000
11 certificados de 7.000	77.000
12 certificados de 7.000	84.000
12 certificados de 7.000	84.000
Total	322.000
2ª Categoria — Dan. Kr. 504.000 — Prêmio mínimo de Cr$ 4,35:	
8 certificados de 35.000	280.000
11 certificados de 7.000	77.000
11 certificados de 7.000	77.000
10 certificados de 7.000	70.000
	224.000
Total	504.000
3ª Categoria — Dan. Kr. 413.000 — Prêmio mínimo de Cr$ 5,07:	
8 certificados de 35.000	280.000
9 certificados de 7.000	63.000
10 certificados de 7.000	70.000
	133.000
Total	413.000
4ª Categoria — Dan. Kr. 14.000 — Prêmio mínimo de Cr$ 5,80:	
2 certificados de 7.000	14.000
Total	14.000
5ª Categoria — Dan. Kr. 14.000 — Prêmio mínimo de Cr$ 14,48:	
2 certificados de 7.000	14.000
Total	14.000

No Tribunal de Contas

Resoluções tomadas na sessão de ontem

Sob a presidência do ministro Joaquim Henrique Coutinho, reuniu-se ontem o Tribunal de Contas, em sessão de fiscalização financeira.

Dentre outras decisões do Tribunal, destacaram-se as seguintes:

Ordenando o registro a contratos firmados entre o Ministério da Agricultura e a prefeitura Municipal de Mimoso do Sul, no Estado do Espírito Santo, para prosseguimento de construção da Usina Hidrelétrica; e o Estado de S. Paulo, visando a articulação dos serviços de florestamento e reflorestamento no Território do referido Estado; e a Prefeitura Municipal de Poços de Caldas visando a ampliação da Usina Hidrelétrica;

Entre o Ministério da Aeronáutica e a Real Sociedade Anônima Transportes Aéreos, para exploração de linha aérea S. Paulo-Lins-Tupã-Maringá; idem, idem, idem, Campo-Mourão-Curitiba;

Entre o Ministério da Saúde e o Estado de Minas Gerais para a aplicação de verbas destinadas a auxiliar a manutenção dos Leprosários do referido Estado; o Estado da Bahia, idem, idem; o Estado do Piauí, idem, idem; o Estado do Espírito Santo, idem, idem; Abílio Almeida Andrade Filho, para execução de obras complementares no Pavilhão Central do Núcleo de Pesquisas Psiquiátricas, da Colônia Juliano Moreira, etc.;

Entre a Comissão do Vale de S. Francisco e a Prefeitura Municipal de Baldim, no Estado de Minas Gerais, para a realização de estudos, projetos e obras de captação, tratamento, adução e distribuição de água para a sede do município do mesmo nome;

Entre a Superintendência do Plano de Valorização Econômica da Amazônia e a Prefeitura Municipal de Chaves, para reforma e aplicação do sistema de energia elétrica do município de Chaves, na cidade de Belém, Estado do Pará;

Entre o Ministério da Saúde e a Construtora J. Patrício, Ltda., para serviços de ligação de energia elétrica nos pavimentos do Instituto Nacional do Câncer.

"EDIFÍCIO MONCHIQUE"

ADMINISTRAÇÃO DE RIÓPOLIS IMOBILIÁRIA S/A.

Na forma legal convido os Srs. condôminos para a assembléia ordinária, a realizar-se no dia 27 de Junho de 1956, às 17,30 horas, na séde da Riópolis Imobiliária S/A., sita à Avenida Rio Branco, nº 277 — 8º grupos 809/810, para tratar da seguinte ordem do dia.

a) aprovação do orçamento para o 2º semestre de 1956.

b) aprovação do rateio especial para cobrir o déficit apurado.

c) interêsses gerais.

Não havendo número legal na hora supra, a assembléia se reunirá no mesmo dia e local, às 18,00 horas em 2a. e última convocação, deliberando com qualquer número de condôminos presentes, e a todos obrigando igualmente.

Rio de Janeiro, 16 de Junho de 1956. — (a) *Pedro de Alcantara Wormes* — Síndico 2052

DISPENSADA A MULTA PELO MINISTRO DA FAZENDA

O ministro da Fazenda, de acôrdo com os pareceres, resolveu acolher a proposta constante do Acórdão n. 28.256, do Segundo Conselho de Contribuintes, para dispensar, por equidade, a multa imposta a Helton Ltda.

Sindicato da Indústria de Alfaiataria e Confecção de Roupas de Homem, do Rio de Janeiro

AV. TREZE DE MAIO, 13, 4º
GRUPO 409

ELEIÇÕES SINDICAIS

Faço saber aos que o presente virem que foi o seguinte resultado do pleito realizado, em 15 de maio p.p., neste Sindicato:

DIRETORIA

Presidente — Ary Lomba; Vice-Presidente — Sebastião Alves Teixeira; 1º Secretário — Altamiro de Oliveira Passos; 2º Secretário — Antonio Nocito Gragale; Tesoureiro — Abelardo de Almeida.

SUPLENTES

José Corrêa dos Santos, Gerson da Rocha Ayres, Alair Santos, José Molla e Seraphim Gargaglione.

CONSELHO FISCAL
MEMBROS EFETIVOS

André Dias de Carvalho, José Trotta e Antonio Francisco da Conceição.

SUPLENTES

Eloy Rivera Palmeira, José Galvão de Araujo e Aureo Viana.

REPRESENTANTE JUNTO A FEDERAÇÃO

Manoel de Souza Freire. Suplente, Abelardo de Almeida.

(a) *Ary Lomba — Presidente*

4090

NÃO INTERPÔS RECURSO NO PRAZO LEGAL DEIXANDO PERIMIR SEU DIREITO

Em despacho proferido no processo de interêsse da Cooperativa Agrícola de Cotia, declara o diretor geral da Fazenda que a requerente deixou de beneficiar-se da vantagem do Convênio, pagando espontâneamente a taxa da Tarifa, tanto assim que não se dirigiu, no momento oportuno, em grau de recurso à instância competente, para conhecer do assunto o Conselho Superior de Tarifa.

Diante do exposto negou o diretor geral provimento ao recurso, para manter, por seus fundamentos, a decisão de primeira instância.

AUMENTO DE CAPITAL DE BANCO

O ministro da Fazenda aprovou o aumento de capital do Banco Hygino Caleiro S. A. para Cr$ 20.200.000,00 e conseqüente reforma estatutária, de acôrdo com os pareceres dos órgãos competentes.

FARMÁCIAS DE PLANTÃO

São as seguintes as farmácias de plantão, hoje, quarta-feira:

ZONA CENTRAL — CATUMBI: Melo, Catumbi 86. CENTRO: Normal, Av. Presidente Antonio Carlos 51-A; Camerino 14; Confiança, Andradas 22; Sul-Americana, Lavradio 5; Metrópole, Av. Mem de Sá 178; Lorena, Lad. Frei Orlando 5; Três de Maio, Moncorvo Filho 46-B. ESTÁCIO: Carvalho, Joaquim Palhares 669. LAPA: Luz, Riachuelo 69-A; Lapa 18. MORRO DO PINTO: Nova América, Nabuco de Freitas 132. RIO COMPRIDO: Paz, Campos de Paz 206. SANTA TERESA: São Jorge, Alm. Alexandrino 98. SANTO CRISTO: Cristo Rei, América 34. SAÚDE: N. S. da Saúde, Sacadura Cabral 165.

ZONA NORTE — ACARI: Farm. Acari, Guajará 6-A. ANDARAÍ: N. S. Aparecida, Barão de Mesquita 986. GANGU: Farm. Bangu, Francisco Real 2151; Amália, Figueiredo Camargo 129. BENFICA: São Carlos, Senador Bernardo Monteiro 88-B. BENTO RIBEIRO: São José, Pacheco da Rocha 106; Nacional, Gita 50. BONSUCESSO: Portela, Cardoso de Moraes 580; Valverde, Cardoso de Moraes 140; Hélio, Av. dos Democráticos 818; Isis, Joana Fontoura 70-B; Santo Expedito, Tenente Abel Cunha 145-B. BRAZ DE PINA: Nova Esperança, Av. Antenor Navarro 170; Leal, Av. Braz de Pina 675. CAJU: Garrido, General Sampaio 42. CAMPO GRANDE: Iracema, Ferreira Borges 22. CASCADURA: Rio Branco, Nerval de Gouvêa 5; Agenor, Av. Suburbana 10242; Modelar, Av. Suburbana 8255; Bento Ribeiro, Carolina Machado 1556; Arcanjo, Cândido Benício 1999; Assad, Av. Nelson Cardoso 1426-B; Pedra Branca, Estr. Intendente Magalhães 2910-A. CAVALCANTI: Farm. do Povo, Maria Passos 943. CORDOVIL: Ferreira, Bulhões Marcial 93-D. DEL CASTILHO: Farm. Del Castilho, Av. Suburbana 3265-A; Silva, Av. Automóvel Club 3222. DEODORO: Farm. Deodoro, 2 de Abril 5. ENCANTADO: Tupi, Cruz e Souza 175; Santa Margarida, Clarimundo de Melo 396; Oliveira, Clarimundo de Melo 402. ENG. DE DENTRO: Centenário, Adolfo Bergamini 345; Nel, 2 de Fevereiro 1000. ENG. NOVO: Divina, Barão do Bom Retiro 459; Ultramar, Barão do Bom Retiro 1487; Kosmos, Arquias Cordeiro 273; Primavera, Arquias Cordeiro 614. ENG. VELHO: Silvestre, Haddock Lobo 10' Leal, Haddock Lobo 461; Mariz e Barros, rua Mariz e Barros 166. GRAJAÚ: Ergo, Mearim 112-A. ILHA DO GOVERNADOR: Capanema, Prof. Hilário da Rocha 656-A; Borlloy, Estr. do Cacuia 365. INHAÚMA: Terra Nova, Av. João Ribeiro 263; Redentor, Av. João Ribeiro 738-A. Sta. Clara, Alvaro de Miranda, 261-B. IRAJÁ: Farm. Irajá, Estr. Monsenhor Felix 729; Helian, Estr. Coronel Vieira 898; S.o Jerônimo, Estr. Monsenhor Felix 18-A. LINS VASCONCELOS: Farm. Lins, Lins Vasconcelos 503. LUCAS: N. S. Guadalupe, Av. das Bandeiras 63, 64 e 65. MADUREIRA: Regina, Estr. Marechal Rangel 675-A; Osvaldo Cruz, João Vicente 55-A; Medeiros, João Vicente 667. MARECHAL HERMES: Cabrália, rua Cabrália 27. MARIA DA GRAÇA: Farm. Maria da Graça, Conde de Azambuja 921-E. MEYER: Silva Araújo, 24 de Maio 1007. OSVALDO CRUZ: Cabral, Fernandes Marinho 45. PEDREGULHO: Correia, Ana Néri 1008. PEDRO ERNESTO: Zenith, Noêmia Nunes 336; Neves, João Rego 146; Eugênia, Uranos 1128. PENHA — Celina, Jacurutã 586; Santo Antônio, Av. N. S. da Penha 52-A. PENHA CIRCULAR: Geni, Lobo Júnior 260-A. RAMOS: Central, Leopoldina Rêgo 414; César Leite, Estr. do Eng. da Pedra 582. REALENGO: Flora, Coronel Tamarindo 612-A; Santa Helena, Av. Sta. Cruz 208. RIACHUELO: Farm. Riachuelo, 24 de Maio 440. RICARDO ALBUQUERQUE: Ivo, Estr. Nazaré 2574. ROCHA MIRANDA: Cordeiro, Topázios 71. SANTA CRUZ: São Sebastião, Felipe Cardoso 27; Sepetiba, praia Sepetiba 650-A. SÃO CRISTOVÃO: Rivera, São Cristóvão 518; São Luiz, São Luiz Gonzaga 184; Ideal, Bela 43; São Jorge, Conde de Leopoldina 541. SÃO FRANCISCO XAVIER: Independência, São Francisco Xavier 665. TIJUCA: Santa Lúcia, Desembargador Isidro 7-A; Esmeralda, Conde de Bonfim 819; Boa Vista, Boa Vista 105. TODOS OS SANTOS: Nossa Senhora Conceição, José Bonifácio 658. VILA ISABEL: Montanha, 28 de Setembro 326; Nova Portuense, Maxwell 388-A; Jardim, Visc. Santa Isabel 4; São Lourenço, Hipólito da Costa 37-A. VICENTE CARVALHO: Meriti, Av. Meriti 1.527-A.

ZONA SUL — BOTAFOGO: Standard, Senador Vergueiro 200-B; Silva, São João Batista 14; França, Passagem 141; Previdente, Voluntários da Pátria 152; São Luiz, Real Grandeza 196-A; Moderna, Real Grandeza 451. CATETE: Central: Catete 287. COPACABANA: Farm. Copacabana, Av. Copacabana 556; Nossa Senhora de Lourdes, Av. Copacabana 911-A; Cruzeiro, Av. Copacabana 1212; Barbosa, Francisco Sá 18-A; Moderna, Bulhões de Carvalho 109; Atlântica, Av. Princêsa Isabel 60; Siqueira, rua Siqueira Campos 240-A; Nossa Senhora da Glória, Av. Copacabana 95; São Tomé, Barata Ribeiro 698-C. GÁVEA: São Geraldo, Jardim Botânico 720. IPANEMA: Royal, Montenegro 129-D; Esperança, Visc. Pirajá 616. LARANJEIRAS: Lourdes, Cosme Velho 448; Paissandu, rua Paissandu 104-A. LEBLON: Farm. Leblon, Av. Ataulfo de Paiva 1113.

NOTÍCIAS DO ESTRANGEIRO

O pagamento da dívida argentina pelo acôrdo multilateral

Pelo acôrdo assinado, entre a Argentina e dez países europeus, Áustria, Bélgica, França, Itália, Holanda, Noruega, Suécia, Suíça, Inglaterra e Dinamarca, foi fixado em dez anos o prazo para o pagamento da dívida argentina, que se eleva a 330 milhões de dólares. A Argentina pagará, em moedas conversíveis na área da União Européia de Pagamentos, anuidades bem inferiores à cota decimal daquela quantia, pois essas anuidades seguem uma progressão ascendente até seu vencimento, passando os juros de 2 1/2 por cento iniciais para 5 1/2 por cento, o que dá 3 1/2 por cento para a média geral. A.N.

Complexas as reclamações da Alemanha Ocidental

Notícia-se aqui que a demora da Alemanha Ocidental em aderir ao acôrdo multilateral da Argentina com dez nações européias, acôrdo de comércio e pagamentos, é atribuída à complexidade das reclamações alemãs a respeito de seus créditos e a outros problemas correlatos. A.N.

Ligeiro declínio nas encomendas de aço dos Estados Unidos

Os produtores de aço dão conta de certa queda nas encomendas de laminados leves para entrega no terceiro trimestre do ano, informa o "Wall Street Journal", acrescentando, porém, que a procura de outros produtos de aço reforça na indústria a confiança de que os negócios, no verão, continuarão quase tão satisfatórios como agora.

Dois principais clientes da indústria, os fabricantes de carros são os únicos que reduziram sèriamente suas compras. As demais companhias estão realizando o que se considera ajustes de pequena monta em suas encomendas de aço. Em razão do período de férias e dos reparos nos altos fornos, as companhias siderúrgicas prevêem um declínio em suas atividades a partir de julho. Consideram, todavia, que o ritmo manter-se-á entre 85 e 90 por cento, em confronto com o atual nível de cêrca de 93 por cento. A.N.

Café e cacau da Guiné Espanhola

A produção de café na Guiné espanhola, durante o ano de 1955, ascendeu a 5.842 toneladas, integralmente consumidas na metrópole.

A safra de cacau produziu 21.000 toneladas, das quais 18.000 se destinaram à Espanha e as restantes 3.000 foram exportadas a diversos países, especialmente para os Estados Unidos. A.N.

Produção agrícola do Uruguai

A produção agrícola do Uruguai vem recebendo fortes estímulos do govêrno e apresentando, em conseqüência, um crescimento rasoável, como demonstram os números abaixo:

1.000 TONS,

	1950|1	1952|3	1954|5
Trigo	434,7	462,5	832,3
Milho	278,5	208,0	183,9
Arroz	36,8	52,5	70,2
Aveia	34,2	38,5	46,3
Centeio	24,6	22,2	39,7

PORTUGAL: IMPORTAÇÕES DE CAFÉ

O mercado importador de café em Portugal vem crescendo aliás, aos estímulos proporcionados pela política oficial no sentido de favorecer as exportações de café das colônias. Em 1955 Portugal importou 165.533 sacas de café ou 13,9% a mais do que em 1954. Do total importado, 98,5% provieram de Angola.

Segundo informações mais recentes, espera o govêrno português no ano em curso um crescimento ainda maior das compras de café nas suas colônias da África. Com tal evolução, o govêrno da Metrópole dá às áreas coloniais uma demonstração de esfôrço em pról da economia regional.

EDIFÍCIO GOMES CARNEIRO, 80

Assembléia Geral Extraordinária

Convida-se os Srs. condôminos do Edifício Gomes Carneiro 80 a se reunirem em assembléia geral extraordinária no próximo dia 27 de 17 horas em 1a. convocação ou às 17.30 horas em 2a., com qualquer número, na Avenida Rio Branco 257 sobre-loja 201, para deliberarem sôbre a seguinte ordem do dia:

a) — eleição do síndico
b) — interêsse geral

Rio de Janeiro, 19 de junho de 1956 — (a) *Iosif Landau — Síndico*

15919

MELHORIA E APERFEIÇOAMENTO DO COMERCIÁRIO

Encerraram-se, em Quitandinha, os trabalhos da reunião promovida pelo Serviço Nacional de Aprendizagem Comercial, com a participação de representantes de grandes firmas do Distrito Federal, visando à formação e treinamento do pessoal de venda e escritório no âmbito do comércio. Foram estudados os aspectos técnico-profissionais e educacional do comerciário, menor ou adulto. As pesquisas levadas a efeito pelo Serviço Nacional de Aprendizagem Comercial evidenciaram a necessidade que o comércio está sentindo da melhoria do nível dos seus auxiliares, cujo teor de produtividade é ainda baixo.

Pretende-se agora intensificar a sua campanha de âmbito nacional no interêsse de elevar o rendimento do empregado, pelo aprimoramento de suas condições culturais e profissionais. As emprêsas participantes do conclave ofereceram valiosos subsídios, através de filmes, cartazes, planos de cursos, folhetes, tudo demonstrando a objetividade com que o assunto vem sendo encarado por diversas firmas.

Falências & Concordatas

FALÊNCIA DECRETADA — INDÚSTRIA DE SOLDAS LTDA. — No pedido de concordata formulado por esta firma estabelecida à rua Montevidéu, 1121, atendendo que o dr. Curador das Massas opinou pela decretação da falência, uma vez que a suplicante não satisfez os requisitos exigidos por lei, deixando de apresentar o contrato social em vigor, e relação das dívidas ativas e a demonstração da conta de lucros e perdas o Juiz da 2.ª Vara Cível decretou a falência da requerente, que explora a fabricação de soldas em geral, ligas e congêneres, constituída pelos sócios Miguel Ferdinando Campos Pereira, Virgílio Machado Ouvinha e Vicente Mota Filho. O têrmo legal foi fixado em 60 dias anteriores ao pedido da concordata, marcando o prazo de 20 dias para habilitações de créditos e nomeado síndico Soc. Comercial de Ferragens e Matérias Primas Fermap Ltda.

CONCORDATA IMPETRADA — ORCOMER COMÉRCIO INDÚSTRIA E EXPORTAÇÃO DE ESPECIARIAS LTDA. — Conforme noticiamos, esta firma estabelecida à rua da Assembléia, 93, sala 1706, impetrou no Juiz da 12.ª Vara Cível uma concordata preventiva. Deixamos de divulgarmos o passivo declarado por não ter a requerente apresentado na inicial como é de praxe, assim como a relação das dívidas ativas não foi apresentado pela mesma.

DESPACHOS EM FALÊNCIAS E CONCORDATAS — SOCIEDADE COMERCIAL E INDÚSTRIA RAFIA LTDA. — O Juiz da 4.ª Vara Cível mandou ouvir o síndico. Em seguida ao dr. Curador das Massas.

INDÚSTRIAS REUNIDAS DE PESCAS E CONSERVAS NETUNO S/A. — O Juiz da 8.ª Vara Cível mandou ouvir o dr. Curador das Massas e interessados sôbre os documentos de fls. 639-640.

AUGUSTO DE CARVALHO TÔRRES — O Juiz da 12.ª Vara Cível deferiu o pedido de fls. 464. Oficie-se, na forma de promoção retro do dr. Curador das Massas.

BANCO BRASILEIRO DO COMÉRCIO S/A. — O Juiz da 14.ª Vara Cível mandou ouvir o síndico e o dr. Curador das Massas.

A. MARQUES RODRIGUES — Nos autos da concordata suspensiva o Juiz da 18.ª Vara Cível mandou que se atenda a promoção no prazo de cinco dias.

RÁDIOS PRINCE BOX LTDA. — O Juiz da 18.ª Vara Cível deferiu o pedido de fls. 55, inclusive do perito.

RÁDIOS E ACESSÓRIOS STYLUS LTDA. — O Juiz da 18.ª Vara Cível, dada a urgência do pedido de fls. 252, mandou voltar os autos ao dr. Curador das Massas para sôbre o mesmo, desde logo, se pronunciar.

AÇÕES EXECUTIVAS PROPOSTAS — AUTOR — Banco da Prefeitura do Distrito Federal — Réu — Voigt Nogueira & Cia. Paulo Ramos Nogueira e Pedro Ramos Nogueira — Cr$ .. 290.000,00.

AUTOR — Banco, Prefeitura, do Distrito Federal — Réu — Pedro Ramos Nogueira e Estamparia Nogueira S/A — Cr$ 430.000,00.

AUTOR — Herman Mandelbaum — Réu — Orlando Salgado Ribeiro — Cr$ 42.000,00.

AUTOR — Fernando Pinto Saraiva — Réu — Alvaro de Silveira Pereira — Cr$ 50.000,00.

Balanços & Balancetes

Banco Hipotecário I — LAR BRASILEIRO S/A. 30-5-56

ATIVO:	Cr$
Disponivel	863,0
Realizável	4.946,1
Imobilizado	97,9
Pendentes	83,7
Compensação	5.478,1
	10.968,8
PASSIVO:	Cr$
Capital e Reservas	339,0
Exigível	4.925,7
Pendente	225,9
Compensação	5.478,2
	10.968,8

II — CIA. TELEFÔNICA BRASILEIRA 30-5-56

Pendente	114,6
ATIVO:	
Disponível	118,9
Realizável	387,8
Imobilizado	8.340,6
	8.941,9
PASSIVO:	
Capital e Reservas	5.361,1
Exigível	3.536,5
Pendente	44,3
	8.941,9

Edifício "RUBILITE"

ADMINISTRAÇÃO PREDIAL CIVIA

Pelo presente edital são convidados todos os proprietários de apartamentos do Edifício "Rubilite", sito à Av. Copacabana n. 583, a comparecerem à Assembléia Geral Extraordinária, a se realizar na sede da Imobiliária Civia S. A., à Travessa do Ouvidor n. 17 - 2.º andar, no dia 5 do mês de julho de 1956, quinta-feira, às 9,30 horas, em primeira convocação, e, às 10 horas, em segunda convocação, qualquer que seja o número de proprietários presentes, para deliberar sôbre os seguintes assuntos: a) — Colocação de medidores de gás nos apartamentos; b) — Assuntos de interêsse geral.

Os srs. procuradores ou representantes dos proprietários deverão apresentar as respectivas procurações ou documentos de representação.

Ficam avisados todos os proprietários e seus representantes de que não poderão participar das deliberações aquêles que não tiverem pago suas quotas vencidas.

Pelo Cond. do Edifício "Rubilite"
IMOBILIÁRIA CIVIA S/A.
Seção de Condomínios

89943

MINISTÉRIO DA AERONÁUTICA

DIRETORIA DE ENGENHARIA

A Diretoria de Engenharia do Ministério da Aeronáutica comunica aos interessados que serão abertas concorrências para a execução das obras abaixo discriminadas, em sua sede, à Av. Marechal Câmara n.º 233, 5.º andar, nesta Capital:

Dia 6-7-56, às 15 horas — Fornecimento e instalação de uma subestação de luz e fôrça para o Hospital de Aeronáutica do Galeão, Ilha do Governador.

Dia 11-7-56, às 15 horas — Ampliação do sistema de captação dágua e montagem de 2 conjuntos de eletro bombas, da Escola de Especialistas de Aeronáutica, em Guaratinguetá, Estado de São Paulo.

Outrossim, informa que, para esclarecimentos técnicos e administrativos, deverão os interessados se dirigir pessoalmente à Diretoria, com antecedência de 10 dias, no mínimo, da data da abertura das propostas.

Chama, entretanto, especial atenção, já nesta oportunidade, para a cláusula de capacidade técnica, que estipula:

"A apresentação de prova de execução de obras similares, de valor igual ou superior ao da obra em aprêço".

Rio de Janeiro, 19 de junho de 1956

Brig. do Ar — JOELMIR CAMPOS DE ARARIPE MACEDO
Diretor Geral de Engenharia

4000

VIDA COMERCIAL

I) CAMBIO NO BRASIL

Ontem, êsse mercado funcionou calmo, tendo o Banco do Brasil oficializado as seguintes taxas:

	Vend.	Comp.
Libra	52,6950	51,4080
Dólar	18,82	18,36
Franco suiço	4,4290	4,3534
Franco belga	0,3788	0,3693
Lira	0,0301	0,0293
Peso uruguaio	4,2183	4,1023
Peso argentino	4,3818	4,2301
Franco francês	0,0538	0,0523
Escudo	0,6607	0,6398
Peso boliviano	0,3137	—
Florim	4,9451	4,8242
Coroa sueca	3,6402	3,5513
Coroa dinamarquesa	2,7499	2,6240
Coroa tcheco-eslovaca	2,6139	2,55
Marco	4,5063	4,3962

OURO FINO

O Banco do Brasil afixou para compra do ouro fino, 1.000/1.000, o preço de Cr$ 20,8176, por grama.

a) CAMBIO LIVRE
(Dia 19-6-956)

Cotações do dólar:
Na abertura: Compra Cr$ 83.50. Venda Cr$ 84.30.
No fechamento: Compra Cr$ 81.50. Venda Cr$ 83.50.
Cotações da libra:
Na abertura: Compra Cr$ 231.00 Venda Cr$ 237.00.
No fechamento: Compra Cr$ 228.00 Venda Cr$ 234.00.
Cotações do marco:
Na abertura: Compra Cr$ 19.70 Venda Cr$ 20.25.
No fechamento: Compra Cr$ 19.70 Venda Cr$ 20.25.
Cotação da lira:
No fechamento: Compra Cr$ 0.1250. Venda Cr$ 0.1350.
Cotação de escudo:
No fechamento: Compra Cr$ 3.00.
MERCADO — Funcionou em condições firmes.

b) CAMARA SINDICAL
MEDIAS CAMBIAIS FIXADAS EM 16-6-956

	Cr$
MERCADO LIVRE	
América do Norte — Dólar	85,83
Alemanha — Marco	20,45
Dinamarca — Coroa	9,60
Holanda — Florim	22,80
Inglaterra — Libra	236,63
Portugal — Escudo	3,02
Suiça — Franco	20,60
MERCADO OFICIAL	
América do Norte — Dólar	18,82
Alemanha — Marco	4,5071
França — Franco	0,0538
Suécia — Coroa	3,6402
Suiça — Franco	4,4269
MERCADO DE MOEDAS	
América do Norte — Dólar	85,81
Suiça — Franco	21,00

BANCO DO BRASIL

Bonificação sôbre exportações conforme instrução n. 131, da SUMOC:

1ª CATEGORIA	
Dólar USA	18,70
Convênio	52,26
Libra	52,36
Suiça	4,3608
França	0,0491
Bélgica	0,3740
Suécia	3,3249
Dan. Kr.	2,4661
Islândia	46,132
D. M.	4,4524
Florim	4,9211
Lira	0,0299
2ª CATEGORIA	
Dólar	24,70
Convênio	22,95
Libra	69,16
Suiça	5,76
França	0,0655
Bélgica	0,4940
Suécia	4,4390
Dan. Kr.	3,2924
Islândia	64,26
D. M.	5,8809
Florim	6,50
Lira	0,0395
3ª CATEGORIA	
Dólar USA	36,64
Convênio	34,41
Libra	103,592
Suiça	6,5444
França	0,0683
Bélgica	0,7328
Suécia	6,6557
Dan. Kr.	4,9365
Islândia	96,348
D. M.	8,7238
Florim	9,6422
Lira	0,0586
4ª CATEGORIA	
Dólar USA	48,64
Convênio	45,92
Libra	136,192
Suiça	11,3428
França	0,1312
Bélgica	0,9728
Suécia	8,882
Dan. Kr.	6,5878
Islândia	128,576
D. M.	11,5809
Florim	12,8001
Lira	0,0778

II) CAMBIO NO ESTRANGEIRO

a) NOVA YORK, 19.

Abertura — Nova York sôbre Londres por £ 2.8037 comp. e 2.8050 vend. **Montreal** telegr. por $ 1.0134 comp. e 1.0137 vend. **Rio de Janeiro** por Cr$ 1.16 comp. e 1.18 vend. **Buenos Aires** tel. por P. 2.98 comp. e 2.94 vend. **Montevidéu** tel. por P. 23.00 comp. e 23.25 vend. **Paris** tel. por F. 0.2851 comp. e 0.2857 vend. **Berna** tel. por F. 23.33 comp. e 23.34 vend. **Estocolmo** por Kr. 19.33 comp. e 19.35 vend. **Madrid**, taxa média, por P. 2.36. **Lisboa**, tel. por Esc. 3.49 comp. e 3.50 vend. **Bélgica** tel. por F. 2.0037 comp. e 2.0050 vend. **Amsterdam** tel. por Gr. 26.11 comp. e 26.13 vend. **Alemanha** tel. por Mark 23.85 comp. e 23.85 vend.

b) NOVA YORK, 19.

Fechamento — Nova York sôbre: Londres telegráfica por £ 2.8043 comp. e 2.8056 vend. **Montreal** tel. por $ 1.0151 comp. e 1.0157 vend. **Rio de Janeiro** por Cr$ 1.19 comp. e 1.21 vend. **Buenos Aires** telegr. por P. 2.91 comp. e 2.96 vend. **Montevidéu** tel. por P. 23.25 comp. e 23.50 vend. **Paris** tel. por F. 0.2851 comp. e 0.2857 vend. **Berna** tel. por F. 23.33 comp. e 23.34 vend. **Estocolmo** por Kr. 19.33 comp. e 19.35 vend. **Lisboa** tel. por Esc. 3.49 comp. e 3.50 vend. **Bélgica** tel. por F. 2.0037 comp. e 2.0050 vend. **Amsterdam** tel. por Gr. 26.11 comp. e 26.13 vend. **Alemanha** tel. por M. 23.83 comp. e 23.85 vend.

c) LONDRES, 19.

Abertura — Londres à vista, por £ sôbre **Nova York** por $ 2.8044 comp. e 2.8050 vend. **Canadá** por $ 2.7578 comp. e 2.7575 vend. **Bruxelas** por F. 139.20 comp. e 139.25 vend. **Copenhague** por Kr. 19.3562 comp. e 19.3587 vend. **Paris** por F. 981.62 comp. e 981.87 vend. **Alemanha Ocidental** por M. 11.6957 comp. e 11.6950 vend. **Amsterdam** por F. 10.6562 comp. e 10.6587 vend. **Itália** por L. 1.75150 comp. e 1.75250 vend. **Oslo** por Kr. 20.0087 comp. e 20.0112 vend. **Lisboa** por Escudo 80.05 comp. e 80.15 vend. **Estocolmo** por Kr. 14.4923 comp. e 14.4987 vend. **Berna** por F. 12.2137 comp. e 12.2100 vend. **Montevidéu** por P. 11.25 comp. e 11.75 vend. **Buenos Aires** por P. 93.00 comp. e 96.00 vend. **Rio de Janeiro** (livre), por Cr$ 225.00 comp. e 235.00 vend. **Praga** por Kr. 20.00 comp. e 20.25 vend. **Madrid** (oficial), por P. 30.66 comp. e 31.66 vend.

d) LONDRES, 19.

Fechamento — Londres, à vista, por £. sôbre: **Nova York** por $ 2.8050 comp. e 2.8056 vend. **Canadá** por $ 2.7575 comp. e 2.7581 vend. **Bruxelas** por F. 139.20 comp. e 139.25 vend., **Copenhague** por Kr. 19.3562 comp. e 19.3587 vend. **Paris** por F. 981.75 comp. e 981.87 vend. **Alemanha Ocidental** por M. 11.6925 comp. e 11.6950 vend. **Amsterdam** por F. 10.6562 comp. e 10.6587 vend. **Itália** por Fl. 1.75150 comp. e 1.75250 vend. **Oslo** por Kr. 20.0087 comp. e 20.0112 vend. **Lisboa** por Esc. 80.05 comp. e 80.15 vend. **Estocolmo** por Kr. 14.4925 comp. e 14.4937 vend. **Berna** por F. 12.2137 comp. e 12.2150 vend. **Montevidéu** por P. 11.75 comp. e 12.25 vend. **Buenos Aires** por P. 93.00 comp. e 96.00 vend. **Rio de Janeiro** (livre), por Cr$ 223.00 e 233.00 vend. **Praga** por Kr. 20.00 comp. e 20.25 vend. **Madrid** (oficial), por P. 30.66 comp. e 31.66 vend.

e) MONTEVIDEU, 19.

Fechamento — (Mercado livre para transferências e pagamento de serviços financeiros: Sôbre Londres, à vista por £. Taxa de compra (P) — 11.98. Taxa de venda (P) — 12.05. Sôbre Nova York, à vista, por 100 dólares. Taxa de compra (P) — 431.00. Taxa de venda (P) — 432.00

f) BUENOS AIRES, 19.

Fechamento:
Sôbre Londres, à vista, por £:
Taxa de compra (P) — 94.17.
Taxa de venda (P) — 94.45.
Sôbre Nova York, à vista por 100 dólares:
Taxa de compra (P) — 3.390.00.
Taxa de venda (P) — 3.400.00.

g) STOCK EXCHANGE DE LONDRES

LONDRES, 19.
Plano B:
Títulos brasileiros:
Federais — Conversão, 1910, 4 % — 49.15.0. Empréstimo de 1913, 5 % — 49.10.0.
Estaduais — Distrito Federal, 5 % (nacionalizado) — 11.0.0. Rio de Janeiro, 1927, 7 % — 43.0.0. Bahia 1928, 5 % — 44.0.0.
Títulos diversos — Bank of London & South America, Ltda. — 4.19.6. São Paulo Gaz Co Ltd (preferenciais) — 8.5.0. Cables & Wireless Ltd, ordinárias — 0.10.9. Ocean Wilson (Holding), ordinária — 0.19.9. Imperial Chamical Industries, Ltd. — 2.4.4. Lloyd's Bank Ltd. ("A" Shares) — 2.15.0. Rio Flour Mills e Granaries, Ltd. — 1.10.9. São Paulo Railway Co., Ltd. (ações 10/-) — 0.4.0.
Títulos estrangeiros — Consols 2 1/2 % — 52.12.6. Emp. de Guerra Britânico, 3 1/2 %, 1927/47 — 71.10.0. Shell Transport Trading — 8.18.3. Canadian Eagle Oil — 2.18.9. Royal Dutch Petroleum — 75.17.6.

III) BÔLSA DE VALORES

O mercado de Títulos esteve, ontem, com trabalhos muito animados e os negócios realizados foram desenvolvidos. Cotaram-se as apólices da União e as obrigações de Guerra, em posição estável, com as de sorteio, de São Paulo firmes e as de Minas mal colocadas.

Regularam as ações de companhias e as de bancos sem alteração apreciável e em condições calmas, como se vê das vendas e ofertas adiante.

a) VENDAS

	Cr$
Apólices da União:	
103 D. Emis. pt.	765,00
371 Idem	775,00
100 Idem, Caut. C/ 2 Sem. Venc.	700,00
200 Idem	720,00
420 Reajust.	770,00
20 Idem	775,00
Obrigações:	
30 T. Nac. 1921	820,00
6 Guerra, Cr$ 200,00	162,00
400 Idem, Cr$ 1.000,00	816,00
798 Idem	817,00
260 Idem	818,00
34 Idem, Cr$ 5.000,00	4.110,00
126 Idem	4.130,00
Apólices estaduais:	
2 Minas, 7 %, pt.	380,00
21 Minas, 1.177	530,00
5 São Paulo	175,00
70 Idem, 4º Centenário	348,00
2.000 Idem, unificadas	568,00
400 Idem	575,00
33 Idem, uniformizadas	783,00
Apólices Municipais do Distrito Federal:	
19 Emp. de 1954, Lei 800	590,00
197 Idem de 1917, pt.	165,00
442 Dec. 1.535	261,00
450 Dec. 1.948	190,00
Ações de bancos:	
37 Crédito Pessoal, de Cr$ 100,00, ord.	150,00
36 Idem, pref.	130,00
63 Prefeitura do D. Federal	208,00
370 Idem	210,00
Ações de companhias:	
50 C. Brahma, pref., Cr$ 200,00	439,00
410 Idem	440,00
650 Idem	442,00
563 Idem	443,00
800 Harkson Ind. e Com. Kibon, pref., Cr$ 200,00	160,00
350 Marvin, Cr$ 200,00	240,00
1.008 Motoirsta Un. Com. Importadora, Cr$ 200,00	200,00
315 B. Mineira, pt., de Cr$ 1.000,00	1.495,00
306 Idem	1.500,00
60 Sid. Nacional, de Cr$ 200,00	210,00
Letras hipotecárias:	
30 Bco. Prefeitura do D. Federal, Cr$ 1.000,00, 7 %	720,00
Alvarás:	
261 Apls. Minas 1934, pt., 1ª série	107,50
437 Idem, 2º série	98,00
260 Idem, 3ª série	98,00
19 São Paulo	177,50
700 Idem, unificadas	575,00
402 Idem, uniformizadas	783,00
400 Municipais, 1917, pt.	165,00
200 Idem	166,00
300 Dec. 1.550	165,50
300 Dec. 1.535	161,00
300 Dec. 1.948	188,50
100 Emp. de 1931	172,50

b) OFERTAS

	Vend. Cr$	Comp Cr$
Apolices da União:		
D. Emissões, port.	775,00	770,00
Idem, antigas	725,00	720,00
Idem, cautelas	710,00	700,00
Reaj. Economico	775,00	770,00
Obrig. do Tesouro:		
Emp. 1921, 7 %	—	800,00
Emp. 1930, 7 %	840,00	835,00
Emp. 1932, 6 %	—	985,00
Emp. 1939, 7 %	900,00	870,00
Ferroviárias, 7 %	815,00	610,00
Ob. de Guerra:		
De Cr$ 5.000,00, 6 %	4.120,00	4.100,00
De Cr$ 1.000,00, 6 %	828,00	815,00
Apols. estaduais:		
Centenário de São Paulo, 5 %	348,00	346,00
Estado do Rio, Eletrificação, 8 %, 3ª série	620,00	—
Est. do Rio — Rodoviárias	—	360,00
Estado do Rio, 8 %, Decreto 243	700,00	—
Estado do Rio, 6 %, nom.	400,00	350,00
Est. Rio Grande do Sul, Rod., 8 %	—	890,00
Est. de Pernambuco, 5 %	—	25,00
Est do Espirito Santo, 8 %	400,00	—
Pref. de Niterói, Cr$ 600,00, 5 %	190,00	—
Prefeitura de Campos, 8 %	550,00	—
Pref. Niterói, de Cr$ 200,00, 8 %	78,00	70,00
Est. de São Paulo, 5 %, pt.	180,00	177,00
Estado de São Paulo, 8 %, uniformizadas	785,00	782,00
Unificadas de São Paulo, 6 %	570,00	—
Est. do Rio, Eletrificação, 3 %	800,00	—
Minas Gerais, 5 %, pt.	—	270,00
Minas Gerais, 1.177	530,00	525,00
Minas Gerais, 7 % (ab. e out.)	—	380,00
Binonio (Energia e Transporte)	480,00	—
IV Centenário, 5 %	345,00	—
Idem, Emp. Popular	200,00	180,00
Pref. Belo Horizonte, 7 %	380,00	350,00
E. Minas, Cr$ 200,00, 5 %, 1ª série	110,00	—
E. Minas, Cr$ 300,00, 5 %, 2ª série	100,00	98,00
E. Minas, Cr$ 200,00, 5 %, 3ª série	100,00	—
Recuperação Economica, 7 %, 1ª série	340,00	—
Recuperação Economica, 7 %, 2ª série	310,00	—
Recuperação Economica, 7 %, 3ª série	310,00	—
Apls Municipais		
Decreto 1.535, 7 %	163,00	—
Dec. 1.948, 7 %, pt.	—	150,00
Dec. 1.550, 7 %	170,00	166,00
Dec. 1.932, 7 %	—	170,00
Dec. 2.097, 7 %	—	180,00
Emp. 1917, port., 5 %	165,00	—
Emp. 1931, port., 6 %	170,00	165,00
Emp. 1914, port., 5 %	—	160,00
Emp. 1954, port., 5 % (Lei 800)	590,00	580,00
Idem, Lei 820	800,00	700,00
Ações de Bancos:		
Andrade Arnaud	—	180,00
Brasil, S. A.	1.090,00	—
Boavista, S. A.	2.000,00	1.700,00
Comercio, nom.	345,00	—
Idem, port.	250,00	—
Café, S. A.	—	200,00
Português do Brasil, nom.	—	420,00
Idem, port.	433,00	430,00
Prefeitura do Distrito Federal	—	208,00
Regional	150,00	—
Ribeiro Junqueira	—	200,00
Oliveira Roxo, pref.	—	220,00
Provincia do Rio Grande do Sul	600,00	—
Idem, ord.	—	240,00
Mercantil do Rio de Janeiro	—	470,00
Sotto Maior	1.100,00	—
Cias de Seguros:		
Argos	—	1.800,00
Confiança	600,00	500,00
Boavista S. A.	—	2.010,00
União dos Proprietários	620,00	600,00
Cias de Tecidos:		
Corcovado	320,00	310,00
Confiança	—	200,00
Petropolitana	370,00	—
Manufatora Fluminense	210,00	—
Industrial Campista	200,00	—
Progresso Industrial	—	420,00
Nova América	750,00	—
Cia de Estradas de Ferro e Transportes:		
Minas de São Jerônimo, ord.	40,00	38,00
Idem, pref.	70,00	—
Aerovias Brasil	—	130,00
Panair do Brasil	—	285,00
Paulista, nom.	—	124,00
Caramurú	1.400,00	—
Cias Diversas		
Arno S. A. Ind. e Comercio, pref.	1.130,00	—
A Exposição Modas, S. A.	1.030,00	—
Brasileira de Energia Elétrica	140,00	135,00
Brasileira de Meias	—	320,00
Brasileira de Roupas	1.160,00	1.150,00
Brasil Oiticica	—	225,00
Fios e Cabos Plásticos	2.500,00	2.000,00
Carb. Minas de Butiá	39,00	38,00
Concreto Redimix	700,00	—
Condoroil Tintas	—	1.000,00
Cobrasil	1.300,00	—
Carioca Industrial	200,00	150,00
Cerv. Brahma, ord.	450,00	445,00
Idem, pref.	445,00	443,00
Cimento Aratu	—	1.150,00
Cimento do Vale Paraiba	230,00	220,00
Cimento Paraiso	120,00	110,00
Docas de Santos		
Idem, port.	225,00	220,00
nom.	230,00	—
Idem, port.	—	225,00
Ferro Brasileiro	470,00	—
Fábrica Nac. de Motores	—	150,00
Eletromar — Ind. Ele.	1.050,00	1.030,00
Mesbla, S. A.	243,00	240,00
Cavalcanti Junqueira S A, nom.	2.500,00	—
Fôrça e Luz de Minas	142,00	140,00
Listas Telefonicas Brasileiras	—	280,00
Manufatora Brinquedos Estrela	1.460,00	1.460,00
Ind. Quimicas Mangual, S. A.	1.250,00	1.100,00
Ref. Petroleo União	1.300,00	1.100,00
Harkson, ord., pt.	—	610,00
Mangual, S. A.	1.200,00	1.100,00
Sider. Mannesmann ord.	—	1.140,00
Sid. Mannesmann, Cr$ 1.000,00, pref.	1.230,00	—
Sanson Vasconcelos — Ind. de Ferro, ord.	900,00	850,00
Sid. Belgo Mineira	1.495,00	1.490,00
S. A. Marvin	220,00	205,00
Sudeletro, ord., nom.	1.650,00	—
Sid. Nacional	210,00	207,00
Terras e Colonização	—	3,00
Parafusos Sta. Rosa	135,00	—
Pneus General, pref.	—	780,00
Paulista de Fôrça e Luz	160,00	152,00
Sul America Terrestre	1.750,00	—
Sul Mineira de Eletricidade, pref.	115,00	112,00
White Martins	420,00	410,00
Vale do Rio Doce nom.)	—	700,00
Idem, port.	—	800,00
Valeria 1ª	235,00	215,00
Valeria 2ª	231,00	215,00
Valeria 3ª	231,00	211,00
Debêntures:		
C. Brahma	—	4.500,00
Docas de Santos	180,00	175,00
F. L. Nordeste do Brasil	700,00	—
Hoteis Palace	—	850,00
Bco. Hip. Lar Brasileiro, de Cr$ 200,00, 2ª série)	164,00	160,00
Idem, 1ª	200,00	—
Bco. Lar Brasileiro (2ª série)	—	160,00
Bco. Hip. Lar Brasileiro, Cr$ 1.000,00, 3ª série	790,00	760,00
Sul Mineira de Eletricidade	—	120,00
Letras hipotecárias:		
Brasil, S. A.	720,00	—
Banco Prefeitura do Distrito Federal, 7 %	730,00	—

IV) MERCADORIAS

a) ALGODÃO

O mercado de algodão em rama regulou ontem, firme e sem alteração nos preços. Entradas 220 fardos, sendo 112 de Cabedelo e 108 do Rio Grande do Norte. Saídas, 890. Existência 43.730 fardos.

COTAÇÕES POR 10 QUILOS
Condições do Mercado

Em cruzeiros

Fibra longa:	
Fibra, longa:	
Seridó, tipo 3	455,00 a 460,00
Seridó, tipo 5	445,00 a 450,00
Fibra médio:	
Sertões, tipo 3	430,00 a 435,00
Sertões, tipo 5	395,00 a 405,00
Ceará, tipo 3	415,00 a 420,00
Ceará, tipo 5	380,00 a 390,00
Fibra curta:	
Matas, tipo 3	375,00 a 380,00
Matas, tipo 5	355,00 a 360,00
Paulista, tipo 3	Nominal
Paulista, tipo 5	410,00 a 420,00

ALGODÃO A TÊRMO
Por 1 Quilo

SÃO PAULO 19.

MESES	Abert.	Fech.
Julho, 1956	34,65	34,40
Outubro, 1956	37,00	36,70
Dezembro, 1956	30,00	38,75
Março, 1957	40,20	40,30
Maio, 1957	N/c.	N/c.

Cotações do disponivel

Tipo 4	37,13
Tipo 5	35,67
Tipo 6	31,80

VENDAS — Abertura: não houve; no fechamento, 40.000 quilos.
Posição — Na abertura, estável; no fechamento: firme.

EM PERNAMBUCO
RECIFE, 19.
Mercado — Estável.
COTAÇÕES — POR 10 QUILOS — Matas, tipo 5, compradores, Cr$ 460,00 — Sertões, tipo 5, compradores, Cr$ 500,00.
Entradas — Onten. 1.575; desde 1º de setembro, 221.405.
Exportação: 1.109.
Existência: 6.736.
Consumo: 700.

NOVA YORK, 19.

MESES	Abert.	Int.	Fech.
Julho, 1956	34,35	34,40	34,45
Outubro, 1956	32,37	32,42	32,37
Dezembro, 1956	32,48	32,54	32,45
Março, 1957	32,55	N/c.	32/34
Maio, 1957	32,40	N/c.	32,34
Julho, 1957	31,74	N/c.	31,83
Am. Sp. Mildes	—	—	36,90

NA ABERTURA — Mercado estável, com alta de 2 e baixa de 2 a 4 pontos parcial.

NA INTERMEDIARIA — Mercado estável; com alta de 4 a 7 pontos.

NO FECHAMENTO — Mercado estável, com alta de 15 e baixa de 5 a 13 pontos.

b) CACAU

NOVA YORK, 19.

MESES	Abert.	Fech.
Junho, 1956	25,20	25,14
Setembro, 1956	25,65	25,69
Dezembro, 1956	26,25	26,25
Marc. 1957	26,95	26,93
Maio, 1957	27,29	27,23

VENDAS — Na abertura, nada, no fechamentoo 28 contratos.

ABERTURA — Mercado irregular, com alta de 5 e baixa de 6 a 10 pontos.

NO FECHAMENTO — Mercado estável, com baixa de 1 a 12 pontos.

c) TRIGO

CHICAGO, 19.
Fechamento
Preços p. bushel, p. entrega.

Julho	2.1025	2.0700
Setembro	2.1287	2.0287

d) CAFÉ

O mercado de café disponivel funcionou ontem, firme e acusou alta nas cotações. O tipo 7, foi cotado a base de Cr$ 315,00 por 10 quilos e venderam-se 3.241 sacas. Entradas 22.058. Embarques 4.395. Existência 839.411. Café despachado para embarque 55.801 sacas.

COTAÇÕES POR 10 QUILOS — incluindo as sacarias:

Tipo 2	Cr$ 375,00
Tipo 3	Cr$ 363,00
Tipo 4	Cr$ 351,00
Tipo 5	Cr$ 339,00
Tipo 6	Cr$ 327,00
Tipo 7	Cr$ 315,00
Tipo 8	Cr$ 293,00

PAUTA — Preço — Estado de Minas Gerais:
Tipo Comum .. Cr$ 30,10
Tipo fino ...... Cr$ 47,00
Estado do Rio:
Tipo comum ... Cr. 32,00
CAFÉ A TÊRMO — Não funcionou.

DISPONIVEL
SANTOS, 19.
Tipo Estilo Santos ... Cr$ 461,50
Tipo Santos Rizado ... Cr$ 430,60
Tipo Sem descrição .. Cr$ 390,00
Posição: Firme.

Entradas	23.448
Embarques	25.602
Existência	2.792.479

Saíram 30.680 sacas, sendo 15.177 para os Estados Unidos e 15.503 para a Europa. Foram retiradas do estoque 29 sacas.

CAFÉ A TÊRMO
Contrato B

MESES	Abert.	Fech.
Junho, 1956	319,90	381,90
Julho, 1956	381,90	381,90
Setembro, 1956	381,90	381,90
Dezembro, 1956	381,90	381,90
Janeiro, 1957	381,90	381,90
Março, 1957	381,90	381,90
Maio, 1957	381,90	381,90

Posição — Na abertura: paralisada, no fechamento: paralisada.

Contrato C

MESES	Abert.	Fech.
Junho, 1956	490,00	490,00
Julho, 1956	493,00	493,00
Setembro, 1956	506,00	510,00
Dezembro, 1956	511,00	515,00
Janeiro, 1957	515,00	519,00
Março, 1957	519,00	523,00
Maio, 1957	520,00	524,00

VENDAS — Na abertura nada; no fechamento, nada.
Posição — Na abertura: firme; no fechamento: firme.

NOVA YORK, 19.

MESES	Abert.	Fech.
Julho, 1956	60,25	60,25
Setembro, 1956	60.00	59,90
Dezembro, 1956	59,25	58,84
março, 1957	57,50	57,60
Maio, 1957	56,90	56,90

VENDAS — Na abertura, 6.250; no fechamento: 72.500 sacas.
NA ABERTURA — Mercado firme, com alta de 25 a 75 pontos.

NO FECHAMENTO — Mercado estável, com alta de 25 a 45 pontos.

AÇÚCAR

Êsse mercado regulou ontem, calmo e sem alteração nos preços. Entradas 583 sacos do Estado do Rio. Saídas 10.768. Existência 58.141 sacos.

COTAÇÕES POR 60 QUILOS

Branco cristal	Cr$ 435,00
Cristal, amarelo	Cr$ 390,00
Mascavinho	Cr 330,00

EM PERNAMBUCO
RECIFE, 19.
Mercado — Estável.
PREÇO — POR 60 QUILOS — Usina de primeira, não cotado — Usina de segunda, não cotado — Demerara, Cr$ 360,00 — Cristal, Cr$ 402,00.
Entradas — Ontem 12.751; desde 1º de setembro, 8.470.631.
Exportação: Nada.
Existenci: 790.277.
Consumo: 2.000.

ARRECADAÇÃO FEDERAL

A Recebedoria do Tesouro no Distrito Federal arrecadou:

De 1 a 18 de junho	454.274.924,80
Em 19 de junho	89.831.397,40
Total	544.106.322,20
Em igual período de 1955	469.519.107,40
Diferença para mais no mês	74.587.214,80
Durante o ano:	
De 2 de janeiro a 19 de junho	4.681.829.467,50
Em igual período de 1955	3.422.775.181,70
Diferença para mais no ano	1.259.054.285,80

OPORTUNIDADES COMERCIAIS

DESEJAM IMPORTAR DO BRASIL:

Madeira Compensada — Republic Construction & Equipment Co., 120 Wall Street, New York 5, N. Y.
Bambú para Cêrcas — Edward A. Dubois, Ferry Street, Marshfield, Massachusetts.
Fio de Algodão, Paina, Diamantes — J.A. Roberts, 624 N. 25 th Avenue, Duluth, Minnesota.
Óleo de Gergelim — Magnus, Mabee & Reynard, Inc., 16 Desbross Street, New York 13, N.Y.
Jóias de Fantasia — Legoff Company, 110 West 42 Street, New York 36, N.Y.
Óleo de Caroço de Algodão — Boston Gear Works, 1025 Connectitut Avenue, N. W., Washington, D.C.
Luvas de Lã e Couro — W. F. Wood & Co., 1855 Industrial Street, Los Angeles, Califórnia.
Fibras Vegetais — E.C. Burnett, P. O. Box 306, Northport, Alabama.
Cristais de Quartzo — Intercontinental Industries, Inc., 555 West Adam Street, Chicago 6, Illinois.
Selos e Moedas para Coleções — Super Exchange, Cranford, New Jersey.
Granito — The Georgia Granite Company, Elberyon, Georgia.
Berilo, Tantalita e Columbita — Industrial Chemical And Dye Co., Hollywood Parkway, W. Hollywood, Flórida.
Farinha de Banana — W. Scheinker & Son, Inc., 59-12 37th Avenue, Woodside 77, N.Y.
Pinho do Paraná e Outras Madeiras — Griffith lumber Co., Earman, Maryland.
Frutas — Harry Worman Import — Export, 2795 Shore Parkway, Brooklyn 23, N.Y.
Orquídeas — C.P. Trigas, 1706 Rockway Avenue, Lynbrook, L.I., N.Y.
Sisal — J. J. James, 7005 South Park Avenue, Chicago, Illinois.
Cêras de Abelha e de Carnaúba — The Beiman Corporation, 333 Central Park West, New York 25, N.Y.
Charutos — Golden Leaf & Metallic Powders Company, 145 Nassau Street, New York, N.Y.
Agata — Boehmke Optical Company, 3737 Bird Avenue, Miami, Flórida.
Chá — Vintero Sales Company, 80 Wall Street, New York 5, N. Y.
Asas de Borboleta — Michael Shulgin, 3325 Perry Avenue, New York 67, N.Y.
Sementes de Plantas Brasileiras — Frank M. Wistone (Merchants) Ltd., 71-79 Customs Street, Auckland C.I., New Zealand.
Produtos Alimenticios em Geral — Chang Hermanos, Apartado 691, Panamá City, República do Paraná.

DESEJAM EXPORTAR PARA O BRASIL

Transformadores, Equipamento Elétrico em Geral, Motores Elétricos, Motores Diesel — Liberty Motor and Machinery Company, 807 West Lake Street, Chicago 7, Illinois.
..Gado de Raça Pura (Jerseys, Ayrshire, Guernsey, Holandês e Suiços), leiteiro, novilhas e reprodutores — Frederick S. Haas, P.O. Box 28, Atlantic Beach, N. Y.
Equipamento e Material Elétrico, Motores, Rádios e Peças para Rádios, Aviões, Helicópteros e Equipamentos — Western Export Company, 1 Salem Street, Malden 48, Massachusetts.
Bondes (Lote de 79) — National Carloading Corporation, 1018 So. Wabash Avenue, Chicago 5, Illinois.
..Produtos de Aço — International Power Corporation, 7 Hanover Street, New York 5, N.Y.
Equipamento para Aviões — Sunny South Aircraft Service, Inc., Broward Counthy International Airport, Fort Lauderdale, Flórida.

DESEJA REPRESENTANTE NO BRASIL:

[illegible] para Gado e Maquinaria para Fazenda — A firma Samar Trading Co., 2251 W. Madison Street Chicago 12, Illinois, deseja nomear representante no Brasil para os produtos acima.

NOTÍCIAS NACIONAIS

(Continuação da pág. anterior)

e milho, prosseguindo em Monteiro as colheitas de feijão e milho. Tinham sido iniciados os plantios de agave, banana, cebola e milho em Areia, e em João Pessoa os de batata doce, cana de açúcar e mandioca.

Pernambuco — Em Surubim prosseguia o perfilhamento do agave e iniciavam-se a floração do milho e a frutificação do feijão, apresentando o algodão bom desenvolvimento vegetativo. Em triunfo prosseguiam as colheitas de feijão e a frutificação do café, tendo sido iniciada a colheita do milho com boa produção. Em Floresta e Pesqueira, com tempo sêco, a frutificação do milho e feijão apresentava más condições, e em Garanhuns prosseguia a frutificação do café.

Alagoas — Prosseguiam as colheitas de banana e feijão em Maceió, tendo sido iniciadas a frutificação da mandioca e milho e a maturação da cana de açúcar. Em Pôrto de Pedras prosseguiam os plantios de mandioca e côco, tendo sido iniciado o perfilhamento da cana de açúcar, e em Coruripe iniciava-se a frutificação do milho em condições regulares.

EM S. PAULO A MISSÃO ECONÔMICA FRANCESA

S. PAULO, 18 — Esteve, hoje, nos Campos Elíseos, a Missão Econômica Francesa que se encontra no Brasil para negociar um acôrdo comercial para substituir o antigo tratado entre a França e nosso país, cujo prazo se expira no fim do corrente mês. A missão está composta do sr. Pierre Gillet, diretor de um dos departamentos do Ministério da Fazenda francês, e que a vem chefiando; e tem como membros altos funcionários daquele Ministério do das Relações Exteriores; do da Indústria; dos Territórios de Ultramar, além de adidos comerciais e econômicos junto à Embaixada daquele país no Rio de Janeiro.

Falando à reportagem da "Asapress", o sr. Pierre Gillet declarou que vinha a São Paulo conhecer as realizações públicas, industriais e comerciais e as atividades das emprêsas de elementos franceses radicados neste Estado. Por outro lado, adiantou o chefe da missão francesa que desejava observar de perto as possibilidades econômicas de São Paulo.

Sôbre as negociações que vem entabolando com as autoridades brasileiras, o nosso entrevistado afirmou que os entendimentos se desenvolvem num clima de compreensão e muita objetividade. Tem, portanto, esperança de uma solução ideal para os interêsses de ambos os países.

A seguir, o sr. Pierre informou que as estatísticas assinalam que o comércio entre o Brasil e a França, nos últimos anos, tem girado em tôrno de 70 a 90 milhões de dólares e admite que, diante do desenvolvimento econômico, tanto do Brasil como da França, poderá verificar-se uma sensível melhora nas relações comerciais entre os dois países. — Asp

MELHORIA DE OPERAÇÃO NA MARINHA MERCANTE
Coordenação dos portos e das emprêsas de navegação

Com o objetivo de coordenar as atividades portuárias e da Marinha Mercante, para maior eficiência e rapidez dos transportes, teve lugar, no Ministério da Viação, mais uma reunião da série que vem sendo promovida pelo ministro Lúcio Meira.

Na ausência do titular da pasta, presidiu a reunião o sr. Cleantho Leite, chefe do gabinete, com o comparecimento dos srs.: comandante Fernando Saldanha da Gama Frota, presidente da Comissão de Marinha Mercante, Gilberto Canedo de Magalhães, diretor do Departamento Nacional de Portos, José Neves Marçal, diretor do Lóide Brasileiro, P. N. Armando Redig de Campos, superintendente da Companhia Nacional de Navegação Costeira, Jardy Sellos Correia, superintendente do Pôrto do Rio de Janeiro, José Luiz Bulhões Pedreira, chefe do Departamento Jurídico do BNDE, Ottolmy Strauch, subchefe do gabinete e Jesus Soares Pereira, chefe da Assessoria Técnica.

Foram discutidos vários assuntos, entre os quais, a reserva de armazéns para a Costeira e o Lóide nos portos do Rio de Janeiro e de Pôrto Alegre, a melhoria dos métodos de arrumação da carga a bordo dos navios e da marcação dos lotes de mercadorias. O administrador do Pôrto e o superintendente da Companhia Costeira informaram que já se encontram em funcionamento o regime de um armazém reservado exclusivamente para aquela Companhia e ficaram de apresentar, na próxima reunião, informações sôbre os resultados práticos dessas medidas. O diretor do Lóide, sr. José Neves Marçal, tomará as providências necessárias para que o armazém reservado ao Lóide seja colocado no mesmo regime e informará, também ao ministro da Viação, sôbre os resultados obtidos.

O superintendente do Pôrto do Rio de Janeiro apresentou informações preliminares sôbre o plano de ampliação do Cáis de Acostagem no Rio de Janeiro, mediante a construção de uma ilha artificial. Ficou resolvido que será feita a reprodução dos desenhos e cálculos que serão distribuidos entre os participantes das reuniões, para discussão numa reunião posterior.

Foi solicitado ao comandante Fernando Saldanha da Gama Frota comunicar-se com as companhias de navegação que, possivelmente, estariam interessadas no assunto, para obter a apresentação de propostas para a construção de armazéns, no "pier" Mauá. Ficou assentado que o govêrno examinaria com interêsse as propostas que lhe fôssem apresentadas, inclusive à base do projeto que fôra elaborado no ano passado pelo Pôrto do Rio de Janeiro, para a construção de um grande armazém no "pier" Mauá.

O diretor do Lóide e o superintendente da Costeira foram solicitados a apresentar ao ministro da Viação a relação dos navios das suas companhias, indicando o tempo de permanência em cada pôrto. Qualquer demora superior a cinco dias será examinada pessoalmente pelo ministro e, apuradas as causas da demora, serão tomadas as necessárias providências junto aos portos e às emprêsas de navegação.

O diretor do Lóide Brasileiro ficou de apresentar, no próximo despacho com o ministro da Viação, o plano de reparo dos cargueiros de longo curso do Lóide, a fim de ser providenciada obtenção de divisas necessárias para os referidos reparos.

A fim de melhorar os métodos de embarque, os representantes da Costeira, do Lóide, do Departamento de Portos e do Pôrto do Rio de Janeiro, sob a orientação do comandante Fernando Saldanha da Gama Frota, iniciarão uma campanha educativa junto aos embarcadores, tendo como primeiro passo a elaboração de uma circular reiterando as várias recomendações feitas no passado, a respeito das medidas que poderiam ser tomadas pelos exportadores e importadores, no sentido de facilitar a carga e descarga de mercadorias.

A próxima reunião sôbre a melhoria de operação na Marinha Mercante terá lugar na quinta-feira, dia 28 do corrente mês de junho, às 10 horas, sob a presidência do ministro Lúcio Meira.

ANÚNCIO

DECTETIVE

Diplomado e com longa prática, encarrega-se de qualquer caso de investigações particulares. Idoneidade, sigilo e êxito garantidos. — Telefone: 45-7178 — BECHARA. 21458

ROUPAS USADAS
PAGO POR UM TERNO
Cr$ 1.000,00
Telefone: 52-1982
20874

OBJETOS DE ARTE
Vendem-se em porcelana, marfim, mármore, etc., juntos ou separados. Ocasião. Rua do Rosário 145, sobrado 20686

OPORTUNIDADE
Vende, lençóis santista casal e solteiro, preço de fábrica, fornecemos para casas de saúde, colégios e particulares. Qualquer interêsse resposta na portaria dêste jornal ao n.º 26.760. 26760

ESTOFAMENTOS RÁPIDOS
45-2172
Orçamentos sem compromisso 994

DIVÓRCIO
Novo casamento no México, informações grátis. — Máxima atenção. — Travessa Ouvidor, 36, 2.º, sala 25 — Telefone: 52-1334. 14586

COMPRA-SE TUDO
Máquinas de costura, de escrever, rádios, geladeiras, enceradeiras, ventiladores, cristais, porcelanas e tudo que represente valor. Paga-se bem.
Telefone: 43-7180
20320

FAQUEIRO DE CRISTOFLE
Vende-se faqueiro de Cristofle e peças de talheres avulsos de Cristofle juntos ou separados. Ocosião. Rua do Rosário 145, sobrado. 20685

ESTOJO KERN
Vende-se para desenho e outros aparelhos para engenharia, juntos ou separados, ocasião — Rua do Rosário 145, sobrado. 20688

JOCKEY CLUB
Vendo ação deste Club, e compro Iat e Country, chamar sr. Leão depois das 10 horas 23-0365 4104

TUBO DE COBRE
Vendo tubo de cobre de 1/2", sueco, ponta, fechada rolo de 15 mts., para refrigeração. 32-9911. 15934

PINTURAS EM GERAL
de casa, apto., móveis, laqueado e patinado. Atendo em qualquer bairro. Sr. Rocha — 30-9064 — Bonsucesso. 1072

COLCHOEIRO
com bastante prática, faz e reforma colchão em qualquer ponto da cidade ou subúrbio. Tel. 32-0027. Simões. 2028

COLCHÕES
Encarrega-se do fabrico e reforma de colchões para o mesmo dia, por preços sem competidor. — Mandamos mostruário a domicílio. Tel. 43-0603 - Fab. Luso-Brasileira, R. Santana, 100. 15884

CLUB DOS CAIÇARAS
Ação-Titulo Cr$ 70.000,00 à vista. Tratar com o sr. Helio das 12 às 14 horas. Tel.: 37-7542. 00013

TERNOS USADOS
COMPRO A DOMICILIO
PAGO ATE' Cr$ 1.000,00
Telefone: 22-0423
23217

PERSIANAS VENEZIANAS
Suas persianas não funcionam regularmente? As cordas ou cadarços estão esgaraçados? Procure o quanto antes o médico em 58-4943, que será imediatamente atendido. Serviços garantidos com orçamentos grátis. 20517

COMPRA-SE TUDO
Geladeiras, pianos, móveis, objetos de arte e outros, máquinas, televisão. Casas completas, automóveis, prédios.
Tel. 48-1901 — MELLO 20763

COMPRA-SE TUDO
Objetos de arte, cristais, etc. Enceradeiras, Aspiradores, Máquinas, Casas completas — Paga-se bem.
Tels.: 52-9711 -- 52-9517 20689

Automóveis de Ocasião

SKODA 1956 zero km verde bonito, 4 portas modelo de luxo equipado, com garantia da fábrica vende-se urgente Cr$ 335.000, Tel. 32-8750, Srta. Maria. 2067 64

TAUNUS — Vende-se um, 1955, em estado de novo. Ver e tratar à Rua Bento Lisboa, 106, com o sr. JOAO, na Ford. 87933 64

COMPRO — Automóveis mesmo enguiçado — Pago na hora. Tel.: 29-1738 IVAN. 4035 64

CHEVROLET BEL-AIR 56 — Particular vende, 6 cilindros, mecânico, 4 portas, "0" quilometros ou troca-se por Chevrolet 53, 4 portas. Telefonar para Rudi ... 32-4260. 2020 64

ALUGUE UM AUTOMÓVEL
Dirija você mesmo. — Chapas particulares. Ultimos modêlos. Rua Francisco Otaviano, 35, Telefones: 27-0904 e 37-1470 — Copacabana. 27135 64

VOLKSWAGEM 1956 CAMINHONETE
Vendo ou troco por carro de passeio, uma com 12 lugares e porta-bagagem com rádio, ar quente e frio e pneus sem câmara, pouquissimo rodada. Tratar pelo tel. 37-1783. 38 64

ALUGAM-SE CARROS
Chapas particulares s/ chofer, americanos Mecânicos, equipados, modelos 52, 53, 54, 56. Informações: telefone: 46-8943 Avenida Prado Júnior, 145-A, Loja — Copacabana. 4045 64

Caminhão Ford 1955
Rhein Alemão — Semi novo — 6 toneladas de fábrica. Facilito pagamento. Rua México, 31-C. Tel...... 52-8865. 22552 64

Automóvel "Peugeot"
Vende-se um precisando reformas no valor de Cr$ 30 mil. Preço de venda no estado: Cr$ 200 mil. Visitar à Rua Sá Ferreira, 149, na garage e tratar no mesmo local no apartamento 901. 29496,64

ENSINA-SE A DIRIGIR
Tel. 52-4349, até às 12 horas, com CAMARA — Dá-se referências. 4084 64

DE SOTO 1952
SEDAN — 4 portas — Rádio, pneus faixa branca, forrado couro, etc. — Aceito troca. Tratar Rua México, 31-C. Tel. 52-8865. 2039 64

PEÇAS "MOPAR"
Para autos Chryler, Plymouth, Dodge, De Soto e Fargo
Consulte a nova seção de Peças da CORTINA AUTO PAULISTA
Praça 11 de Junho, 192-A -- Tel. 23-0745
64671 64

PNEUS
NOVOS — Grandes vendas com 10+5% descontos.
RECAUTCHUTADOS: Aro 15 prêtos e brancos com 15% de desconto. Trocamos na hora com carcassas perfeitas.
MEIO-USO: grande stock de prêtos e brancos perfeitos.
BATERIAS: Descontamos 450 cruzeiros pela velha na compra — Rua Aires Saldanha, 34-A-27 — Copacabana — Tel.: 47-7779. 02079 64

COMPRA-SE Packard de 1950 em diante. Av. Oswaldo Cruz 67 — Tel.: 45-0183 José. 20638 64

CHEVROLET 1952
SEDAN — 4 portas — Mecânico — Rádio, pneus brancos, etc — Estado excepcional — Tratar Rua México, 31-C. Tel.: 52-8865. 2097 64

MERCEDES 170 - S 1951
Perfeitissima, rádio, pneus sem câmara, forração nylon, ferramentas e roda traseira externa (equipamento original de fábrica). Cr$ 300.000,00. Tratar pelo tel.: 42-8164 com sr. Corrêa. 15920 64

LINCOLN 1950
Cr$ 130.000,00
Coupê todo equipado — Estado geral excepcional. O restante a longo prazo. R. Barata Ribeiro, 323.

OLDSMOBILE — 1956
Zero, tipo 98, todo equipado por preço de ocasião. Aceitam-se trocas. A. Atlântica, 514 — Leme.

CADILAC — 1955
Zero, todo equipado, acabamento Fleetwood. Preço convidativo. Aceita-se troca. Av. Atlântica, 514 — Leme.

CHEVROLET — 1956
Bel - Air — Mecânico. Todo equipado. Preço excepcional. Aceita-se troca. Av. Atlântica, 514 — Leme.

CADILAC — DE VILE 1950
Caprichosamente equipado — Transformado para 1952 com roda continental. Aceita-se troca. Av. Atlântica, 514 — Leme.

BUICK — 1956
Zero — Todo equipado. Aceita-se troca. Av. Atlântica, 514 — Leme.

SINCA - SPORT - 53
Tipo Coupê De Vile, original. Estado geral de novo. Aceitam-se troca e facilitam-se. Rua Barata Ribeiro, 323.

HILMA — 1950
Sedan 4 portas, todo equipado, estado geral de novo. O restante a longo prazo. Rua Barata Ribeiro, 323-A.

HUDSON - CONV. — 1950
Cr$ 160.000,00
O mais novo do Rio e caprichosamente equipado. Aceitam-se trocas. O restante a longo prazo.

MORGAN — 1952
Cr$ 80.000,00
Conversivel, estado geral excelente. O resto a longo prazo. Rua Barata Ribeiro, 323, A.

PEUGOUT — 1951
Vende-se urgente. Preço de ocasião — Rua Barata Ribeiro, 323.

JAGUAR — 1951
Cr$ 120.000,00
Marck V, todo equipado— Estado geral ótimo. O restante a longo prazo — R. Barata Ribeiro, 323.

HANZA — 1952
Cr$ 98.000,00
Estado geral, excepcional e todo equipado. O restante a longo prazo. Rua Barata Ribeiro, 323.

MORIS - MINOR 1953
Cr$ 128.000,00
Estado geral excepcional e todo equipado. O restante a longo prazo. Rua Barata Ribeiro, 323.

JAVELIN — 1952
Estado geral excelente. Vende-se urgente motivo de viagem. Rua Barata Ribeiro, 323.

UTILITY — Caminhonete
Skoda, 1955 — Todo equipado. Aceita-se troca e facilita-se a longo prazo. Rua Barata Ribeiro, 323. 16940 64

NÃO VENDA SEU AUTOMÓVEL
SE PRECISAR DE DINHEIRO
Resolvemos, AINDA HOJE, a sua situação financeira, com garantias recíprocas. Rua Evaristo da Veiga n. 35, sala 605, esquina da Rua Senador Dantas. Telefone 22-6180. 9045 64

Pick-up Studebacker 1954
Vende-se em ótimo estado, pneus novos. Ver e tratar à Praia de Botafogo n. 422, de 9 às 18 horas. 56 64

Canos de Descarga e Silenciosos
Grande stock para todos carros — Canos coletores, adaptações, orçamentos sem compromisso. Serviços rápidos com hora marcada. Rua Aires Saldanha n. 34-A-27 — Copacabana — Tel. 47-7779. 2077 64

COOPERE
com as autoridades na repressão aos roubos de automóveis, defendendo ao mesmo tempo seu patrimônio. Nenhum ladrão roubará seu carro se tiver trave de direção Meril. Auto Importadora Meridional Ltda. — Rua Barata Ribeiro, 197-A. 53 64

VIDROS PARA AUTO
Colocamos e executamos qualquer serviços no ramo, caneletas, guarnições, cremalieres, consertos de portas, janelas e pára-brisas. Rua Aires Saldanha 34-A e 27 Copacabana, tel. 47-7779. 2078 64

TAUNUS 1955
VENDE-SE
Pouco usado e em estado de novo. Ver com Sr. Wilson ou Sr. João na FORD à Rua Bento Lisboa, 106. Informações pelo telefone: 52-8837. 15924 64

BEL-AIR
MECANICO — 1953
Vendo um com 4 portas, 17.000 rodados, com tudo de fábrica em perfeito estado. Ver e tratar na Rua do Matoso 181, por obséquio, com o porteiro. 15926 64

CHEVROLET - 1955
4 portas. Sedan. Bel Air. 2 côres. Salmon e Cinza. Power Glide. Power Steering. Rádio e aquecedor. Banda branca — 3.500 milhas — com 4.º Via. Chamar sr. Pedro. tel. 43-5337, de 9 às 12 e 16 às 18. Aceita-se ofertas. 20670 64

GUERRA

GRANDES HOMENAGENS DE DESPEDIDA DO EXÉRCITO AO GENERAL AZAMBUJA BRILHANTE

Transferido para a reserva após a prestação de relevantes serviços ao país — Às 9 horas de amanhã, as cerimônias — Sob novo comando a Escola de Motomecanização — Convocação de aspirantes — Posse do novo cmt. da 1.ª D.I. — Patrono da técnica

O Exército, representado pela 1a. Divisão de Infantaria e guarnição da Vila Militar, prestará amanhã, 21 às 9,00 horas, grandes homenagens de despedidas ao general Manoel de Azambuja Brilhante, por motivo de sua transferência, a pedido, para a Reserva, como reconhecimento pelos relevantes serviços prestados ao país e em particular à frente dos destinos daquela Grande Unidade. A estas homenagens se associaram o ministro da Guerra, todos os generais daquela guarnição e da Zona Militar Leste, comandantes de tropas, repartições e estabelecimentos militares daquela Vila e do Realengo e Deodoro e jornalistas.

Para as festividades, foi organizado um programa, segundo o qual o homenageado após ser recebido por uma comissão composta dos generais Oscar Rosa, Djalma Dias Ribeiro, José Teófilo de Arruda e Aurélio Alves de Souza Ferreira, coronéis Aluízio de Miranda Mendes, Enio Garcia, João Montarroyos e Santa Rosa, passará para o seu carro de comando, escoltado por um pelotão de Cavalaria, que será acompanhado pelos carros com autoridades e convidados presentes até o Quartel-General da 1a. Divisão de Infantaria. A seguir, o general Brilhante passará em revista ao Destacamento Militar constituído da seguinte tropa: 1º G. Can 90 A. Aé, 1º Btl. do R. E. I. Aeroterrestre e 1 Esquadrão do R. E. C. Formarão também as Bandeiras do 1º e 2º R. I., 1º Ro 105 1º GO 155, 1a. Cia. Int., 1a. Cia. L Mnt., 1º Esq Rec Mec, 1a. Cia. Com e 1º B E Cmb

Finda a revista em companhia do mundo oficial, assistirá das sacadas do Q. G. da 1a. D. I. o desfile da tropa em sua honra. Encerrado o desfile no salão de honra daquele Quartel-General o chefe do Estado-Maior, coronel Enio Garcia, apresentará a despedida dos que trabalharam com o general Brilhante. Após o homenageado e convidados presentes, rumarão para o Quartel do Regimento Andrade Neves, onde a Arma de Cavalaria apresentará suas despedidas ao antigo e ilustre cavalariano. As solenidades serão encerradas com um almôço oferecido ao general Brilhante no quartel do Regimento Floriano, com início às 11 horas. Ao champagne saudará o homenageado o general José Teófilo de Arruda.

Colaboração da E. T. E.

Cooperando com o Serviço de Assistência Religiosa das Fôrças Armadas, para maior brilho da tradicional Páscoa dos Militares, o comando da Escola Técnica do Exército cedeu o auditório da mesma, para uma sessão preparatória, amanhã, dia 21, às 10,45 horas. Para este ato de fé cristã, foram convidados todos os oficiais, praças e funcionários da Escola, bem como as suas famílias.

Assumirá hoje o novo cmt. da Escola de Motomecanização

Assumirá hoje, às 14 horas, o cargo de comandante da Escola de Motomecanização, para o qual foi há pouco nomeado pelo presidente da República, o cel. da arma de Cavalaria Antero de Matos Filho, que vem de exercer identicas funções nos Dragões da Independência. Transmitirá o cargo o seu colega, coronel Carlos Paiva Chaves, que foi exonerado por ter sido nomeado para outra comissão. Ao ato estarão presentes as altas autoridades militares e jornalistas. Pela manhã, na sede da Escola, haverá a cerimônia da entrega de diplomas da Escola de Blindados do Fort Knox, a vários oficiais do nosso Exército, que foram distinguidos com os mesmos.

Na Fábrica do Realengo

Assumiu, ontem, pela manhã sua direção o antigo diretor da Refinaria Presidente Bernardes, de Cubatão, coronel Joaquim Ribeiro Monteiro. Ao ato estiveram presentes numerosas autoridades militares, inclusive representantes do Corpo de Técnicos do Exército.

Sargento Chamado

Está sendo chamado a comparecer à Diretoria da Reserva, o 1.º sargento reformado João José de Souza, situada no 5.º andar da ala Marcílio Dias, do Ed. da Guerra.

Entrega de Condecoração

O Embaixador da República Argentina fará entrega dia 22 do corrente, às 11 horas, na sede da respectiva representação, da condecoração com que foi agraciado recentemente pelo govêrno daquele país o general Inácio de Freitas Rolim. Foi marcado o 5.º uniforme.

Uniforme do Dia

Foi marcado para amanhã, dia 21, o 5º uniforme.

Desligamento do Coronel Oromar

O ministro da Guerra ao desligar do seu gabinete o coronel Oromar Osório, por motivo de sua nomeação e posse no comando dos Dragões da Independência, assim se referiu a êsse seu antigo auxiliar: "Oficial de Estado-Maior, com segura cultura profissional, soube como chefe de divisão, manter a orientação desejada e atingir os objetivos que se tinha em mira alcançar. E' oficial leal, honesto, coerente no modo de proceder, discreto, assíduo, pontual, muito fino e educado e cumpridor rigoroso dos seus deveres. E' dotado de real capacidade de trabalho e pelo seu modo correto de agir e o seu espírito de camaradagemme compreensão, conquistou a estima e a amizade de seus pares. Ao desligá-lo do meu gabinete, quero externar-lhe os meus louvores e expressar o meu pesar pelo seu afastamento de nosso convívio, e ao mesmo tempo desejar-lhe completo êxito e a mesma felicidade que aqui desfrutou, na nova e importante comissão, que o govêrno lhe confiou à testa da tradicional Unidade de escol da Cavalaria Brasileira".

Convocação de aspirantes a oficial R-2 para estágio de instrução na 1a. R. M.

Para fins de convocação deverão comparecer ao Serviço Militar da 1a. Região Militar — 3.º andar do Edifício da Guerra — nos dias e horas abaixo, os aspirantes a oficial R/2 das Armas e do Serviço de Intendência, residentes no território desta 1a. Região Militar (Distrito Federal, Estado do Rio de Janeiro e do Espírito Santo):

Dia 20, 4a. feira, às 12 horas — todos os aspirantes a oficial R/2 de Artilharia, declarados em 1955; dia 21, 5a. feira, às 8 horas, todos os aspirantes a oficial R/2 de Infantaria, declarados em 1955; dia 22, 6a. feira, às 12 horas, todos os aspirantes a oficial R-2 de Infantaria, declarados em 1954 e que ainda não realizaram o estágio de instrução; dia 23, sábado, às 8 horas, todos os asprantes a oficial R-2 de Engenharia, declarados em 1955 e os de 1954 que ainda não realizaram o estágio de instrução; dia 25, 2a. feira, às 12 horas, todos os aspirantes a oficial R-2, de Intendência, declarados em 1955 e os de 1954 e 1953 que ainda não realizaram o estágio de instrução.

Observação: Os asp. a Of. R/2 das Armas e Serviço de Intendência das turmas acima, e que sejam estudantes de Medicina, Farmácia ou Odontologia, bem como os já diplomados, deverão trazer um comprovante dessa situação com firma reconhecida. Cada Asp. Of. R-2 deverá se apresentar com o Certificado de Curso do C.P.O.R. ou NPOR. caso não possua carteira de identidade militar. Aos faltosos serão aplicadas as sanções previstas no Art. 3.º do Dec. Lei 4.271 de 17 de abril de 1942.

Pagamento de Consignações

O cel. chefe do Estabelecimento Central de Finanças avisa aos interessados, por nosso intermédio, que amanhã pagará as consignações de de abril recebidas por Carta de Crédito às seguintes entidades:

218 — Caixa Econômica Federal do Rio de Janeiro; 222 — IPASE; 223 — Fundação da Casa Popular; 224 — Biblioteca do Exército; 225 — Caixa de Construções de Casas do M.G.; 226 — P.S.T.S. Ex.; 301 — Clube Militar; 303 — Clube dos Oficiais Reformados das F. A.; 306 — Círculo dos Oficiais Intendentes da F.A.; 311 — Clube dos Subtenentes e Sargentos do Ex.

Dia do Ministro

O ministro da Guerra recebeu, ontem, em seu gabinete de trabalho o adido militar da Argentina, o senador Maynard Gomes, os generais Segadas Viana, R. F. Sink, da Missão Militar Americana; Augusto Magessi, chefe de Polícia e Estevão Taurino de Resende, coronel Janary Nunes, presidente da Petrobrás; coronel Adalberto Pereira dos Santos, comandante do Colégio Militar do Rio de Janeiro e major Carioly. Pela manhã, o ministro Henrique Lott despachou com o presidente da República, fazendo-se acompanhar do capitão Nilson Santos, ajudante de ordens.

Posse do general Segadas Viana

O general Segadas Viana assumirá amanhã, dia 21, o seu novo cargo de comandante da 1a. Divisão de Infantaria e guarnição da Vila Militar, nomeado que foi recentemente pelo presidente da República. O ato será solene, devendo comparecer as altas autoridades civis e militares e representantes da imprensa. Várias homenagens serão prestadas ao novo presidente do Clube Militar pelos seus amigos, colegas e camaradas e representações da Marinha e da Aeronáutica.

Patrono da Técnica

"Na sua campanha para a escôlha de um nome a fim de ser indicado Patrono da Técnica, o Círculo de Engenharia Militar, antigo Círculo de Técnicos Militares, atualmente sob a presidência do general técnico Rodrigo Maurício, continua na organização de sínteses biográficas de brasileiros notáveis que poderão ser votados para a significativa homenagem.

Dentre os nomes lembrados destacamos o do general Pedro Ivo da Silva Henriques, que foi diretor do Arsenal do Caju.

O último livro do saudoso General Pedro Ivo, inspirou de seu biógrafo uma página histórica para a nossa técnica militar. Com efeito, em 1913, biografado pelo então major Liberato Bittencourt, nos é fácil conhecer o homem, o livro, o escritor, o técnico.

Em "Notas Bibliográficas" através das páginas do Boletim Mensal do E.M.E. (n. 4-1913) descreve o major Liberato Bittencourt o último livro do General Pedro Ivo. E' uma contribuição para a Defesa Nacional. Tem o título: "Os Arsenais de Guerra da República". E' um valioso subsídio histórico porque disserta o saudoso autor sôbre os arsenais da monarquia que foram extintos, como sejam o Arsenal do Pará, o Arsenal da Bahia, o Arsenal de Pernambuco, o Arsenal de Mato Grosso. A maioria de suas páginas contém a descrição dos esforços para o reerguimento do tradicional Arsenal da Côrte, hoje, Arsenal do Cju.

Liberato Bittencourt diz na biografia de Pedro Ivo: "No ponto de vista técnico, é sem questão, uma das mais sólidas organizações intelectuais do Exército".

No seu último livro "Os Arsenais de Guerra da República", o General Pedro Ivo, diz "o que foi, o que era e o que devera ser" na época em que dirigia o Arsenal de Guerra, Arsenal do Caju, seja o Arsenal de Guerra do Rio. Tôdas as suas páginas escritas em linguagem técnica, clara e precisa, clama no fundo do ânimo de quem as lê, Exército fortalecido e um Brasil respeitado. Ele diz do armamento, da munição e de todo material de guerra, fabricado no Brasil, dentro do país, pelas nossas mãos e às vistas dos nossos técnicos militares.

Na sua última contribuição para a Defesa Nacional, além de investir sôbre os melhoramentos que merecem os arsenais de guerra sob o ponto de vista técnico, o saudoso General Pedro Ivo apresenta uma classificação técnica para os arsenais de guerra que até hoje desafia comentários.

E' inegàvelmente o saudoso General Pedro Ivo um dos candidatos a Patrono da Técnica que pesa na balança que avalia os pesos dos demais nomes indicados para a significativa homenagem".

Pagadoria Central de Inativos e Pensionistas

O chefe da Pagadoria Central de Inativos e Pensionistas, por nosso intermédo, solicita o comparecimento àquela Repartição (Secretaria), dos inativos abaixo a fim de tratarem de assunto administrativo: *Cel.:* Oscar Cavalcanti de Albuquerque; *Majores:* René Magno Arsolino e Americo Carneiro de Campos; *Tenentes:* Werner Krueger e João de Deus Moura Palha; *Sargento:* João José de Souza; *Soldado:* José Clemente Nunes.

Estabelecimento Central de Finanças

O cel. chefe do Estabelecimento Central de Finanças solicita, por nosso intermédio o comparecimento dos tesoureiros das Unidades Administrativas de prefixos abaixo relacionados, a fim de que os respectivos processos de numerário possam ter andamento: 1012, 1031, 1046, 1050, 1052, 1059, 1069, 1076, 1107, 1128, 1140, 1145, 1146, 1151, 1159 e 1163.

Clube Militar

Secretaria – São convidados a comparecer na Seção de Contabilidade do Clube – sala 706-7º andar –, a fim de tratar de assunto pessoal, os seguintes consócios: – José Santiago, Juniús Dias, Juvenal de Feitas, Juvencio Augusto Rodrigues, Leib Leibovitch, Lenine José Avi, Leonardo Benevenuto Filho, Leonino de Jorge, Loredano Cassio Silva, Lourival Fernandes Bspo, Luiz Cesario da Silveira Luiz de França Pinheiro Bezerra, Luiz Mario Bicca Melchiades, Macedonio Percy Ferreira, Manoel Alves da Costa, Manoel Caldas Baga, Manoel José de Souza, Manoel Marques, Marcos Furtado de Azambuja, Martinho D'Oliveira, Mguel Archanjo da Silva, Milton Torres Barcellos e Silva.

Departamento Desportivo - Xadrez

Acham-se abertas as inscrições, na sala de Xadrez, 4º andar, para o torneio anual da 2a. turma, na qual poderá tomar parte qualquer sócio que não pertenceu a a. turma. Seu início está previsto para o próximo dia 30, sábado, às 15,00 horas.

Seguro em grupo de automóveis

Estando completa a 1a. Apólice emitida em nome da Diretoria de Transportes do Exército (Apólice "Caxias" 25.12.55. à 25.12.56.), continuamos aceitando inscrições para a 2a. Apólice (Apólice "Marechal Floriano", 268.55 á 26.8.56.) Outrossim, comunicamos que se iniciará no próximo dia 26 a 3a. Apólice (Apólice "Marcílio Dias" 26.8.56 a 26.6.58) destinada exclusivamente aos srs. oficiais da Marinha. Informações e inscrições com o sr. Carvalho, na Tesouraria do Clube, das 17 às 18 horas.

BOLETIM DA DIRETORIA GERAL DO PESSOAL DO EXÉRCITO

GABINETE

Q. G. do Exército — Capital Federal, 19 de junho de 1956.

BOLETIM INTERNO N.º 137

Apresentação de Oficiais

Infantaria

Tenente coronel Jayr Jordão Ramos, da Es. E. F. E., por ter assumido o comando da Es. E. F. E.;

Major Mário Las Casas de Oliveira e Silva, do 2.º Btl. Front., por ter desistido do restante do trânsito e seguir destino;

Capitães Ismael da Rocha Teixeira, do 1.º Btl. P. Ex., por ter sido transferido do Q. S. G. para o Q. O. desligado de adido a esta D. G. P. e classificado no 1.º Btl. de Po. Ex.; Waldney Pere da Silva, do 23.º R. I., por ter vindo a esta Capital em gôzo de férias, relativas a 1955, com permissão do sr. ministro; Ivan José Wightman de Oliveira, do 2.º R. I., por ter sido transferido do R. Es. I. para o 2.º R. I. e recolher-se; José Jorge Nardi de Souza, da Es. M. M. por ter regressado de S. Paulo onde fôra em férias e contina-las no D Federal.

Cavalaria

Coronéis Antero de Mattos Filho, da Es. M. M., por ter sido nomeado cmt. da E. M. M ter deixado o comando do 1.º R. C. G.; Oswaldo Niemeyer Lisboa, da Es. E. F. E., por ter entrado em gôzo de férias, relativas a 1954; Oromar Osório, do 1.º R. C. G., por ter assumido o comando do 1.º R. C. G.;

Tenente coronel Moacyr Barcellos Potygvara, do Q. G. da 2a. D. I., por término de férias a 19 de junho corrente, e regressar a S. Paulo;

1.ºs tenentes Flávio Junqueira, do Es. I. C., por ter vindo em licença para tratamento de saúde, com permissão do sr. ministro; Benedito Rodrigues Sales, da Coudelaria de C. Grande, por conclusão de férias regulamentares e ter obtido 10 dias de dispensa do serviço para desconto nas férias de 1956; Francisco Xavier da Fontoura Rodrigues, do H. M. Livramento, por desistir do resto da licença para tratar de interêsses particulares;

2.º tenente Gelson Schuch Pinto, do 1.º R. C. G., por ter vindo de Três Corações e por término de férias.

Artilharia

Majores Steno Lôbo, da D. G. P., por ter assumido a chefia da D2-DPA, a 4 do corrente; José Guimarães Barreto, do Q. G. da 2a. D. I., por ter vindo passar suas férias, nesta Capital;

2.ºs tenentes Jorge Gaspar da Silva, da 5a. Cia. M. Mnt. por término de férias e recolher-se à sua Unidade; José Mário de Andrade, do 1.º-6.º G. A. Cos., por término de férias e seguir destino; João Ferreira Durão, da 1a.-6.º G. A. Cos., por término de férias e regressar ao Forte de Coimbra; João Gualberto Pinheiro dos Santos, do 6.º G. A. 75 Dô, por passar o restante das férias em Castro e regressar à sua Unidade.

Engenharia

Tenente coronel José Liberato Souto Maior, do 1.º Grp. Eng. por ter vindo à Capital Federal em licença para tratamento de saúde

Capitão Paulo Mendes Fernandes, do B. Es. E., por término de férias a 17 de junho do mês em curso, relativas ao ano de 1954, ter sido transferido do 4.º B. Fr., para o B. Es. E., ter sido desligado a 18 de junho de 1956, entrando em trânsito nesta data, tendo permissão para gozá-lo nesta Capital.

Intendentes do Exército

Major Alamiro Gonzaga Xavier de Brito, da P. C. I. P., por ter sido classificado na P. C. I. P. onde já se encontrava adido;

Capitão Arthur Baptista Filho, da A. M. A. N., por ter vindo de Rezende em gôzo de dispensa do serviço e regressar a 20 de junho;

2.ºs tenentes Raimundo Rodrigues de Oliveira, do 10.º G. A. 75 T., por ter vindo a esta Capital em gôzo de trânsito; Altahir Guedes, do 1-20.º R. C., por ter vindo a esta Capital em gôzo de férias; Gustavo Bienias, da Dir. Finanças, por ter sido romovido, classificado no H. Gu. Sto. Angelo e entrado em férias, relativas a 1955;

Saúde

1.º tenente médico dr. Waldyr Lemos Lopes, da 1a. 4.º G. A. Cos. M., por ter vindo ao Distrito Federal, com dispensa do serviço e autorização do sr. ministro e ter de regressar a 20 do corrente;

Dentistas — 1.ºs tenentes João Villar de Queiroz, do 1.º B. C., por ter sido transferido para o 1.º B. C. e permanecer nesta Capital, em trânsito; Antônio da Rocha Alves Corrêa, do 9.º R. C. por ter vindo ao Rio com permissão, em gôzo de férias relativas a 1955;

Farmacêuticos — Capitão Júlio Fernandes Silva, do C. M. R. J., por ter sido classificado no Colégio Militar do Rio de Janeiro;

1.ºs tenentes David Rosenvald, da F. C. E., por ter sido classificado, por necessidade do serviço, na F. C. Ex.; Artur de Bastos Argenta, da F. C. E. por ter sido classificado, por necessidade do serviço, na F. C. Ex.

Técnicos

Coronel Joaquim Ribeiro Monteiro, do D. T. P., por ter sido desligado do D. T. P. e recolher-se a Fábrica do Realengo;

Majores Elsino Ferreira Machado, da D. O. F., por ter regressado de Juiz de Fora, onde foi a serviço da D. O. F.; Leandro Petronilho Gomes Coelho, do 2.º Btl. Fv., por término de férias e dever regressar à sua Unidade.

Movimentação

Infantaria

Transferência — Por necessidade do serviço:

Batalhão de Manutenção, de ordem do sr. ministro, o capitão Anatólio Ettinger de Menezes, do 1.º Btl. Pol. Ex.

17.º R. I., os 2.ºs tenentes Sérgio Octávio Heinzelmann, do 18.º R. I., e Sylvio José Gouveia da Silveira, do 19.º R. I.

Por interêsse próprio: 1.º B. C. C. L., o capitão Francisco de Castro, do 8.º R. I.

Artilharia

Retificação de nomeação — Por necessidade do serviço:

1a. D. L., o 2.º tenente Q.A.O. Oswaldo José de Souza, e não H. G. de Salvador, conforme fêz público o B. I. de 23 de maio de 1956, desta Diretoria Geral.

Designação - Substituição

Torno sem efeito a designação do coronel Engenharia do Q. E. M. A. Floriano Moller, publicada em B.I. n. 19, de 10 de fevereiro de 1956, para representante dêste E. M. junto à Associação Brasileira de Normas Técnicas (ABNT) e designo, para substituí-lo, o tenente coronel de Eng. Cássio Dario Schlappal de Araújo, da Dir. Eng., a fim de sem prejuízo de suas funções, integrar à Comissão de Estudos, instalada para rever as normas técnicas de cargos para pontos e vistituras rodoviárias.

Adição

Campo de Instrução de Gericinó, de ordem do sr. ministro, como se efetivo fôsse e prestando serviço, o cap. Cav. Arthur Loureiro de Oliveira Filho, do 1.º R. C., ficando, em consequência, sem efeito sua adição a esta D. G. P., publicada no B. I. de 8 de junho de 1956. O referido oficial deverá apresentar-se com urgência ao Campo de Instrução de Gericinó.

Campo de Instrução de Gericinó, como se efetivo fôsse, até 2a. ordem do sr. ministro, o major de Infantaria Nathanael Amaral de Medeiros, da Es. M. M.

O referido oficial deverá apresentar-se ao C. I. G., com urgência.

Exclusão

Do estado efetivo da D. G. P., o capitão de Infantaria Thales Weber Barbosa do Nascimento, por ter sido transferido para o 2.º R. I., ficando adino para passagem de encargos.

Alteração de funções

Passa a responder pela chefia da S7-D2-DPS o 1.º tenente Q. A. O. de Inf. Moacyr Reis, em virtude de transferência do chefe efetivo e a contar de 14 do corrente.

Licença especial - Autorização

Foi autorizado a entrar em gôzo de 3 meses, de ordem do sr. ministro, o capitão de Infantaria Plácido Soares Lima Verde, do 15.º R. I., desde que não haja impedimento legal.

Solicito ao comandante do 15.º R. I. participar, via rádio, ao D.G.A. a esta Diretoria Geral, a data em que o citado oficial entrar no gôzo da licença em questão.

EM SÃO LEOPOLDO O "DIA DO COLONO"

Vários outros municípios participarão dos festejos, que durarão três dias

O município de São Leopoldo no Rio Grande do Sul vai comemorar êste ano, com festejos excepcionais, o "Dia do Colono", para assinalar a passagem do dia 25 de julho de 1824, quando chegou às margens do Rio dos Sinos a primeira leva de imigrantes.

Os diversos municípios, de colonização alemã estão colaborando, por intermédio de seus prefeitos e representações, na colaboração do amplo programa de festejos. Assim, durante três dias, São Leopoldo, Nova Hamburgo, Caí, Montenegro, Taquara, Santa Cruz do Sul, Nova Petrópolis, Estrêla, Lageado, Sapiranga, Rolante, Venâncio Ayres, Arroio do Meio e Candelária estarão comemorando o "Dia do Colono".

Palestras e conferências sôbre a efeméride, torneios desportivos, concurso de coros das sociedades de cantos e bandas de músicas dos referidos municípios, formam a parte mais destacada dos festejos.

Será, pois, uma festa verdadeiramente regional, da mesma participando numerosas sociedades e clubes cujos quadros são integrados por descendentes de antigos colonos alemães.

ATOS RELIGIOSOS

FREDERICO DE ALMEIDA REGO FILHO

(CEL. REGO)

MISSA EM AÇÃO DE GRAÇAS

Alberto de Almeida Rego e Abelardo de Almeida Rego, senhora e filho convidam os parentes e amigos para a missa em ação de graças pelo 80.º aniversário de seu querido pai, sogro e avô, que farão realizar, amanhã, dia 21, às 9,30 hs., na Igreja N. S. Copacabana, à Praça Serzedelo Corrêa. 55

Wandrille da Costa Mendes

(FALECIMENTO)

Fernando Rodolpho de Souza e Maria do Ceu de Souza, bem como suas respectivas famílias, cumprem o doloroso dever de comunicar o falecimento de sua mãe, sogra e avó WANDRILLE DA COSTA MENDES (Nhánhá) e convidam os parentes e amigos para o sepultamento, saindo o féretro da Capela Real Grandeza para o Cemitério São João Batista, hoje, às 16 (dezesseis) horas. 9956

Antonio Cid Loureiro Junior

(FALECIMENTO)

A família Cid Loureiro tem o pezar de comunicar aos seus amigos o falecimento de ANTONIO CID LOUREIRO JUNIOR, ocorrido ontem e convida para o seu sepultamento que se realizará hoje, dia 20, às 15,30 horas saindo o féretro da Capela de Santa Terezinha (Túnel Novo) para o Cemitério São João Batista. Antecipadamente agradece as manifestações de pezar. 9957

EMBAIXADOR

CARLOS ALBERTO MONIZ GORDILHO

(Falecimento)

A família do EMBAIXADOR CARLOS ALBERTO MONIZ GORDILHO participa a seus parentes e amigos o seu falecimento ocorrido ontem, dia dezenove, e convida para o seu sepultamento a se realizar hoje, dia 20, às 12 horas, saindo o féretro da Capela Real Grandeza para o Cemitério de São João Batista, pedindo dispensa de flôres e coroas. 76721

Eng. Francisco Xavier Rodrigues de Souza

(DIRETOR DO SERVIÇO DE METEOROLOGIA)

Eugenia Azevedo Rodrigues de Souza, Augusto Ferrão Dias Teixeira, senhora e filho; Eng. Paulo Luiz Rodrigues de Souza, senhora e filhos; Helly Sylvia Rodrigues de Souza, Eng. Sergio Laboriau Silveira da Rosa, senhora e filhos; Wilson Goldschimidt, senhora e filhos; Eugenio Luiz Rodrigues de Souza, Bernardino Pinto Monteiro e senhora, Dr. Mario Campos Rodrigues de Souza, Viúva Dario Bezerra de Melo e Aida de Jesús participam com pesar o falecimento de seu inesquecivel espôso, sogro, pai, avô, irmão e amigo FRANCISCO XAVIER RODRIGUES DE SOUZA e convidam aos demais parentes e amigos para o seu sepultamento hoje, dia 20, às 17 horas, devendo o féretro sair da Capela Principal do Cemitério de S. João Batista. 76720

Maria Lydia de Souza Campos

(VIUVA CARLOS DE CAMPOS)

Aryce de Campos Matarazzo, Heitor Marques Corrêa e espôsa Maria de Lourdes de Campos Corrêa, Eugenio de Andrade Lima e espôsa Nisia Lourdes de Andrade Lima, Luiz Dale e espôsa Helena Maria Matarazzo Dale e filhos e João Carlos de Campos Corrêa, convidando para a missa de 30.º dia a ser realizada 5.ª feira, dia 21, às 10 hs. na Igreja do Carmo (Rua 1.º de Março), por alma de sua querida mãe, sogra, tia, avó e bisavó — MAROCAS — agradecem igualmente a todos que tanto os confortaram em tão triste perda. 2075

BÔDAS DE OURO

MINISTRO ANTÔNIO PEREIRA BRAGA
ELZA SAMPAIO DA CUNHA BRAGA

Os filhos, genros, noras e netos do Ministro Antonio Pereira Braga e Elza Sampaio da Cunha Braga têm o prazer de convidar a todos os parentes e amigos para assistirem à missa de ação de graças pelas Bodas de Ouro de seus pais, sogros e avós, a celebrar-se hoje, às 11 horas, no altar-mor da Igreja de N. S. da Candelária. 1066

DR. L. LINDENBERG

(1.º ANIVERSÁRIO)

Henriqueta L. Nacinovic, Sergio Nacinovic e filho, Inah L. Braga, Geraldo Braga e filhas e demais parentes farão celebrar, hoje, às 10,30 horas, no altar-mor da Igreja São Francisco de Paula, Largo de São Francisco, o Santo Sacrifício da Missa, em memória e pelo repouso eterno de seu muito querido paizinho e avô, DR. L. LINDENBERG. Convidam seus parentes e amigos para orarem por sua alma cheia de bondade, confessando-se desde já, perpetuamente agradecidos. 21

DR. JOSÉ MARIA MOREIRA SENRA SOB.º

(MISSA DE 7.º DIA)

Clarinda Simões Corrêa Senra, filhos, noras, genros e netos, agradecem as manifestações de pesar recebidas por ocasião do falecimento de seu inesquecível espôso, pai, sogro e avô, DR. JOSÉ MARIA MOREIRA SENRA SOB.º e convidam parentes e amigos para a missa de 7.º dia que mandam celebrar, por sua bonissima alma, hoje, dia 20, às 9,30 horas, no altar-mor da Igreja de São Francisco de Paula. Antecipadamente agradecem a todos que comparecerem a êsse ato de fé cristã. 16954

DR. JOSÉ MARIA MOREIRA SENRA SOB.º

(MISSA DE 7.º DIA)

Os colaboradores do "Correio do Mundo Farmacêutico", participando do profundo pesar do seu diretor, sr. Cássio Moreira Senra, convidam seus colegas e amigos para a missa de 7.º dia que mandam celebrar em sufrágio da alma de seu bonissimo pai, DR. JOSÉ MARIA MOREIRA SENRA SOB.º, no altar-mor da Igreja de São Francisco de Paula, hoje, dia 20, às 9,30 horas. Antecipadamente, apresentam seus agradecimentos por êsse ato de fé cristã. 16952

Custódio Monteiro de Souza

MISSA DE 7.º DIA

Nicia Salles Monteiro de Souza, José Mendes da Cruz, senhora e filhos, Maria de Souza Vidal (Cotinha) filhos, genros, nora e netos, Wilson Salles Abreu e família, convidam para a missa que mandam celebrar em sufrágio da alma do seu inesquecível CUSTODIO, amanhã, quinta-feira, dia 21, às 10 horas, no altar-mor da Catedral de São João Batista, em Niterói. 82439

CLAUDIA DE MIRANDA CAVALCANTI

(MISSA DE 7.º DIA)

Sua família, penhorada agradece as manifestações de pesar recebidas por ocasião do sepultamento, e convida a assistir à missa, que será celebrada em intenção de sua alma, amanhã, dia 21 do corrente, às 10 horas na Igreja de N. S. da Conceição e Boa Morte (Rua do Rosário esq. Av. Rio Branco).

O MATE NA EXPOSIÇÃO DO CENTENARIO DE RIBEIRAO PRETO

Para representar o Instituto Nacional do Mate nas solenidades comemorativas do 1.º centenário de fundação da cidade de Ribeirão Prêto, seguiu ontem para São Paulo o sr. Antônio Souza Artiagas, presidente daquela autarquia. Na Exposição de Produtos Comerciais, Industriais, e Agropastoris que, desde agora até fins de janeiro do próximo ano, será franqueada à visitação pública no importante município paulista, o I. N. M. manterá original "stand", no qual exibirá farto material de informação sôbre a erva-mate brasileira, fazendo, igualmente, distribuição de amostras do produto no recinto onde funcionará o certame, mantendo, inclusive, instalações para degustação da bebida.

SÃO JUDAS TADEU

Agradecida pela graça obtida.

E.D. 2010

Animais

"ACHADO — cachorro boxer novo tel. 27-8808". 1024 63

BOXER

VENDE-SE duas lindas fêmeas, com 3 meses, filhas do campeão Lancer de Ball-Hall, registrados no B. K. C. — Cr$ 3.000,00 cada uma ou Cr$ 5.000,00 as duas — Tel. 45-2248. 16946 63

Máquinas em Geral

1 OLUTRIZ — Furadeiras, prensa, cortador, máquina sete instrumentos e de chanfrar. Vende-se Humaitá 43. 7º 78

COMPRESSOR Posante vendo ou Alugo — J. Rand Portatil 315 pés c/m 4 rodas Diesel mais esclarecimento c/ sr. Antonio tel.: 28-4630. 1093 78

GRUPOS GERADORES

MERCEDES BENZ — ENTREGA IMEDIATA
15 — 40 — 50 — 60 — 74 — 80 — 90 — 100 — 125KVA.
OUTRAS MARCAS: 3 — 4 — 5 — 7 1/2 — 8 — 10 — 12 — 15 — 20
25 — 30 — 150 — 300 — 500 — 700 KVA.
"UNICOM" Assembléia, 104 - sala 1012 Fones: 22-3072 — 52-2424
End. telegráfico "MOTORMERCEDES" — ATENÇÃO INTERIOR
Descontos excepcionais a revendedores e comissionistas. 67488

CHAPAS SILICIOSAS

com perda de 1,68 à 2,09 Watts p/kg. a 50 ciclos e 10.000 Gauss. n.º 26 medindo 2 x 1 mtr. Procedência sueca.
STEINER MERCANTIL IMPORTADORA S/A
Av. Pres. Vargas, 435 — Sala 602-A — Tel.: 23-4748
02069 78

Modas e Bordados

MODAS — Malhas, sueters casaquinhos, conjuntos, blusas, calças, últimos modelos e todas as cores, vendas a praso e à vista. Mando no domicilio para escolher. Tel. 27-6209 com o Sr. Mario. 2057 81

ALUGA-SE chapeus finos para recepções e casamentos. 47-4380. 20 81

VESTIDOS — Particular vende alguns vestidos e tailleurs comprados em lojas finas de Copacabana, com pouco uso e em perfeito estado, por preço baixo. Telefonar para 57-3697, todos os dias a partir das 12 horas. 2066 81

VESTIDOS DE INVERNO

Alta Costura, feitos em tecidos estrangeiros. Lindos. Modelos, 44 e 46 — Toma-se encomendas. Tel. 57-8925. 33 81

CASACO DE LONTRA

Vende-se 1 novo sem uso. Tel..... 37-4282. 9019 81

Médicos e Sanatórios

DR. PEDRO DE ALBUQUERQUE

DOENÇAS SEXUAIS E URINARIAS
Buenos Aires, 80, 7.º. De 14 às 18.

DR. JOSÉ DE ALBUQUERQUE

Membro efetivo da Sociedade de Sexologia de Paris
DOENÇAS SEXUAIS DO HOMEM
Rua do Rosário, 98, de 1 às 6 horas.

VIAS URINÁRIAS, RINS, BEXIGA, PRÓSTATA

DR. A. ACKERMANN DOENÇAS DAS SENHORAS

Cirurgia especializada — Uretroscopias — Endoscopias
BLENORRAGIA, TRATAMENTO RÁPIDO
DEBILIDADE SEXUAL — URUGUAIANA, 24
23387 80

Dra. MARIA COLEN

Médica da Assistência Municipal

Especialista em Moléstias de Senhoras — Partos — Hemorróidas e Varizes Distúrbios da Menstruação e da Menopausa. Corrimentos. Esterilidade. Frieza sexual. Cons.: Avenida 13 de Maio n. 13 - 6.º andar, sala 19. Diàriamente a partir das 14 horas — Fone 52-1965. 60425 81

DR. AUGUSTO SANTOS ALBUQUERQUE

DOENÇAS DO CORAÇÃO — Pressão alta — Falta de ar — Palpitações — APARELHO DIGESTIVO — Doenças do fígado — Digestões difíceis. — Prisão de ventre. — Av. Rio Branco n. 185 - 12.º and. — Grupo 1.224 — Das 14 às 18 horas. 7721 80

HOTÉIS E PENSÕES

CAXAMBÚ GRANDE HOTEL

Reabre dia 2 de Julho. Fone 62
19877 85

HOTEL em ITATIAIA

Com boa localização terreno grande, água abundante, piscina, próximo de condução, vendo pela melhor oferta. Tratar pelo tel. 37-2507, Sr. Jacob. 15 85

PROFESSÔRES

AULAS DE TAQUIGRAFIA ELLIOT, agora em Copacabana. Aprendizado eficiente em 6 semanas. Fones: — 57-7886 e 57-4534. 19793 87

DANÇAS DE SALÃO — Ensina-se em 10 lições. Metodo infalivel. Aulas a domicilio. Tel. 46-1769. 22157 87

SENHORAS E SENHORITAS - Professôra de Corte e Costura ensina a domicilio, um curso de 10 aulas. Na primeira aula, corta na fazenda. - Telefone 45-6552. 17601 87

THE BEST AMERICAN ENGLISH — Especialidade: CONVERSAÇAO, pronúncia e entoação NORTE-AMERICANA, leitura de revistas. Apreciável desembaraço obtido em 3 MESES de aulas DIARIAS INDIVIDUAIS — Para TRIPS E FELLOWSHIP. Estas são as aulas para businessmen construtores industriais etc. Tratar com Professor WALTER. Av. Rio Branco, 277, 11.º s. 1.109, tel. 52-5739 e 47-4461, domicilio só Zona Sul. 17600 87

PROFESSORA DE ALEMÃO — Procura-se boa professora de alemão, indo à casa do aluno. Tratar à Avenida Rio Branco 135, 4.º andar. 26432 87

CONSERVATORIO BRASILEIRO DE MUSICA — Acordeon, Ballet, Piano, Violão, Canto, Profs. especializados para adultos e crianças — Rua Constante Ramos 96 e Rua Domingos Ferreira 25 S. 303 — Fones 57-8458 e .. 37-3642.

BALLET e Ginástica rítmica — Faça um curso mais perfeito no Conservatório Brasileiro de Música — Rua Constante Ramos 96 — Fones 37-3642 e 57-8458. 53 87

PROFESSORA francesa ensina o seu idioma prático e teórico, tel. 47-1876. 1071 87

PELES

Reformas, consertos, lava seus agasalhos, velhos ficam novos, faz lindas estolas, renova suas colchas de vicunhas — Rua Marquês de Olinda, 88 — Botafogo. Telefone 26-7973. 22020 87

ENGLISH

PRACTICAL AND RAPIDLY.. Tel. 37-5510 75 87

MATEMÁTICA

Engenheiro militar equatoriano dá aulas de espanhol e matemática em qualquer grau. Informações 45-. 1027 87

COMPRA E VENDA DE PRÉDIOS E TERRENOS

Centro

CENTRO — Vendo no Ex-Palace Hotel, grupo de saleta, 3 salas, banheiro e cozinha. Frente Av. Rio Branco e Almte. Barroso, 77m2. Preço: Cr$ 1.450.000,00. Demais informações fone 52-1725. 22636 100

EX-PALACE HOTEL — Vende-se o apartamento 1530 constante de saleta, sala, banheiro completo, e kitch. Preço total: 550 mil cruzeiros, sendo 216 de entrada e 170 facilitados e 164 em prestações mensais de Cr$ 1.640,00. — Tratar pelo tel. 52-3148. 20774 100

CENTRO COMERCIAL, entre Presidente Vargas, rua São José. Compramos prédios velho com min. 12 mts. de frente; mesmo alugado serve. — RUDOLF KATER & CIA., LTDA., avenida Rio Branco, 173, sobreloja; tels. 42-4635 e 22-6545. 1039 100

CENTRO — Rua André Cavalcante. Vendem-se 3 predios vazios, em terreno de 25x58, com a area de 1.480 m2, situados em frente a linha do bonde. Preço Cr$ 3.700.000,00 (tres milhões e setecentos mil cruzeiros) podendo facilitar parte a curto prazo. Tratar com Americo Gomes Veloso. Av. Graça Aranha 333, salas 301|2. Tel.: 22-7439. 17222 100

CENTRO — Edifício Guinle, vendemos, esquina av. Rio Branco e Sete Setembro, único escritório disponível, ocupado, ca. 70 ms.qs. Cr$ 1.100.000,00, facilitando 8% de juros seis anos. — RUDOLF KATER & CIA., LTDA.; telefone 42-4635 e 22-6545. 1038 100

APTO. NO EX-PALACE, duplex, ultimo andar, ampla e linda vista, c| 2 grandes salas — Eng. TITO LIVIO vende. Av. Rio Branco 134 — 42-1769 - Aceita salas, aptos., casas e terrenos para vender. 26588 100

GRUPO DE SALAS ou APTOS. NO CENTRO — Antes de vender visite o Eng. TITO LIVIO — Otimas oportunidades para felizes negocios — Avenida Rio Branco 134 - 42-1769 - 52-7736 — 57-9074. 26597 100

APTO. com frente para o Largo de S. Francisco e Andradas, com 2 amplas salas. Eng. TITO LIVIO vende, andar alto, 700 mil, parte em 18 anos — Av. Rio Branco 134, 42-1769. Vendo outros menores. 26594 100

3 SALAS junto à Avenida na rua Santa Luzia por 850 mil, metade a vista, vazias — Eng. TITO LIVIO vende — Av. Rio Branco 134 — Tel. 42-1769 - Aceito apartamentos e salas para vender. 26589 100

EDIFICIO ITU — Vendo 1 apartamento de frente para o Tabuleiro da Baiana — Preço Cr$ 460 mil com 50 por cento financiados a combinar — Informações com TAVARES — Tel. 42-6219, das 13 às 15 horas ou à noite 48-1805. 22503 100

EDIFICIO ITU — Aptos. de frente, dos pequenos e dos maiores, de esquina, andar alto — Eng. TITO LIVIO vende, de quarto e sala e de 2 quartos e sala, desde 500 mil — Av. Rio Branco 134 — 42-1769. Aceito apartamentos para vender. 26584 100

CINELANDIA — Vendo vazio, ótimo grupo composto de entrada, salão e sanitário, próprio para qualquer negócio ou renda. Cr$ 380.000,00 com 172.900,00 financiados. — T. Ponce de Leon — Av. Rio Branco 128, s| 1309|10 — Tel.: 22-0812 e 22-0236. 1110 100

SALAS E APTOS. PARA ESCRITORIO, MORADIA E RENDA — Eng. TITO LIVIO, vende av. Rio Branco 134 - 42-1769 e 57-9074. Aceita salas, aptos. casas para vender. 26582 100

GRANDE Armazem e Loja — Na Av. Pres. Vargas, centro, boas instalações transfere-se à locação negocio urgente sem aluguel. Cartas para a Redação dêste jornal 4077. 4077 100

ANDAR — Castelo — Vende-se para entrega vazio, otimo andar a Av. Almte. Barroso e medindo 282 metros quadrados. Av. Almte. Barroso 90 s|207 — J. C. Faria. Fone .... 42-4978 e 22-7936. 4070 100

2 APTOS. NO EX-PALACE HOTEL, andar baixo, frente Av. Rio Branco — Eng. TITO LIVIO vende 810 mil de entrada e 350 em 18 anos. Av. Rio Branco, 134 — 42-1769. Aceito salas e aptos. para vender. 28177 100

EX-PALACE HOTEL — Compro apartamento de frente ou de fundos. — 57-9074 ou 52-7736 — D. CARMEN — Pode ser noutro edifício. 22174 100

CENTRO — Vendo ótimo apartamento, com 2 quartos, sala, banheiro e cozinha, na rua Alvaro Alvim. Preço Cr$ 800.000,00, com financiamento. — Infs. com TAVARES, tel. 42-6219, das 13 às 15 horas, ou 48-1895, à noite. 22502 100

COMPRA-SE — CENTRO — Andar para entrega vago com .... 400,00 à 500,00 m2. CIVIA — Trav. Ouvidor, 17 — (Sec. de Vendas 2º andar.) Tel: * 52-8166 de 8,30 às 18,00 hs. 89947 100

Botafogo

À RUA DONA MARIANA — Muito próximo à São Clemente e ao Colégio Santo Inácio, no melhor trecho da R. D.ª Mariana, excelentes apartamentos em Edifício de 3 pavimentos e de ótima construção, constando de: Vestibulo, 2 salas, varanda, 3 quartos, banheiro completo com box, ampla cozinha, quarto e dep. de empregada e área de serviço. — Ocupados com inquilinos (contratos vencidos). Preços: Cr$ .. 1.200.000,00 à Cr$ 1.250.000,00 com 50% financiado em 5 anos. CIVIA — Trav. Ouvidor, 17 — (Sec. de Vendas, 2.º Andar.) Tel. * 52-8166 de 8,30 às 18,00 hs. 87085 400

BOTAFOGO — Vendo pronta entrega o apto. 203 à Rua Sorocaba 481, c| sala, 2 quartos, banheiro, cozinha e área de serviço c| tanque. Preço: Cr$ 480 mil. Inf. PERICLES DUTRA — Av. Nilo Peçanha, 155 — s| 612 — Tel.: 22-2430. 16959 400

BOTAFOGO — Terreno — Compro, bem localizado. — Zona de 10 pavimentos, com facilidade de pagamento. Ofertas para PINTO LIMA, Av. Rio Branco, 151, sala 403. Tel.: 32-7536. 87090 400

BOTAFOGO — A R. S. João Baptista perto da R. Voluntarios na zona comercial, vende-se otima propriedade com terreno com 9.85x33,20, area de m2. 342,60 e direito a servidão de janelas para o terreno vizinho. Facilita-se 50 por cento. Tratar com Dr. Gallo. Tels.: 22-0577 — 27-6987. 2084 400

BOTAFOGO — Vendo em edifício de 2 aptos. por andar, um com varanda, 2 salas, 3 quartos, banheiro, grande cozinha, quarto e WC de empregada, área com tanque e garagem. Todas as peças são de frente. Está alugado. Preço Cr$ 1.250.000,00 com Cr$ 600.000,00 financiados em 10 anos — Aceito financiamento de Institutos ou Caixa. Milton Magalhães — Av. Erasmo Braga 255, s. 404. Fone 22-6128 1047 400

BOTAFOGO — Vende-se apartamento c| sala ampla, 2 quartos, cozinha e dependencias de empregado, em edifício de quatro pavimentos, com elevadores. Entrada de 260 mil cruzeiros e 390 financiados em 10 anos. Ver à Rua D. Mariana 210, e tratar pelo tel. 43-9600. 4048 400

APARTAMENTO de frente para Baía de Guanabara edifício em construção de alto luxo quase esquina da Voluntários da Pátria vendo composto de: vestíbulo, sala dupla, jardim inverno, 3 ótimos quartos com varandas, copa cozinha, banheiro, área, dep. empregada. Preço 850.000,00. Sinal de 50.000,00 na promessa Cr$ .. 100.000,00 nas chaves 100.000,00. Prestações de 8.000,00. O saldo financiado em 5 anos. Tratar tel. 26-0281. Anita Gelbert. Raro negócio! Atendo diàriamante das 9 às 20 horas. 1006 400

ATENÇÃO — OPORTUNIDADE! — Vendo por motivo justificável apto. pronto de luxo todo terminado com sancas e florões à rua Voluntários da Pátria 361 apto. 303 e 301 compostos de vestíbulo, ampla sala, varanda, 2 ótimos quartos, copa cozinha, área dep. empregada. Sinal de 150.000,00 na promessa 200.000,00. O saldo financiado em 5 anos. Tratar tel: 26-0281. Anita Gelbert. Ver no local. Ótimo negócio. 1007 400

BOTAFOGO — Esquina — Vendo Cr$ 6.500.000,00, na rua São Clemente, magnífico terreno de esquina, medindo 18x40, Zona de 8 pavs., no trecho mais comercial. Theophilo da Silva Graça. Av. Rio Branco, 185-3º, sala 310. Ed. Marquês de Herval.

PRAIA BOTAFOGO — Vendo Cr$ 3.500.000,00, no melhor trecho, desta praia, terreno medindo 8x70, Theophilo da Silva Graça. Av. Rio Branco, 185-3.º sala 310. Ed. Marquês Herval. 79721 400

BOTAFOGO — Vendo aptos. em construção à Rua Voluntários da Pátria, 357, c| sala, 2 quartos, banheiro, cozinha, área de serviço e quarto empregada. Preços a partir de Cr$ 670 mil c| 50% financiados. Inf. PERICLES DUTRA — Av. Nilo Peçanha, 155 — S| 612. — Tel.: 22-5911. 16961 400

COMPRA — Tem-se cliente p| compra de residencia de luxo construída em bom terreno e tendo no mínimo 3 salas, 5 quartos e dependencias confortaveis, Garage. Negocio rapido, J. C. FARIA — Av. Almirante Barroso 90 s|207. Fones: .... 22-7936 e 42-4978 ou p| 25-5193 fora das horas de expediente. 4069 400

Catete

ATENÇÃO! Rara oportunidade! No mais central ponto do Catete, à rua Pedro Américo, perto de tôda condução, vendo em edifício de luxo em construção, ap. de: vestíbulo, ampla sala (20 m2), 2 ótimos quartos com varandas, copa, cozinha, banheiro, área com tanque, dep. empregada. Preço fixo sem reajustamento .. 589.000 cruzs. Sinal 30.000,00, na promessa 50.000,00, prestações mensais de 5.000,00. Tratar diretamente tel. 26-0281 — Anita Gelbert. Atendo diàriamente, das 9 às 20 horas, à rua Voluntários da Pátria n.º 221, apto. 503. Ótimo e raro negócio. 1011 500

VENDE-SE apartamento de frente à Rua Andrade Pertence n. 32; 6º pavimento; construção adiantada da Cia. Construtora Regis Agostini, tendo 1 quarto; 1 sala (separados); banheiro, cozinha e dependências de empregados. Facilidade de pagamento. — Tratar diretamente à Rua da Quitanda n. 30 — 13º pavto. 16989 500

CATETE — Vendo em início de construção, ótimo apartamento de frente constando de: vestíbulo, sala, 2 quartos, banheiro, cozinha, área de serviço, quarto e W.C. de empregada. Entrada Cr$ 40.000,00, na escritura Cr$ 30.000,00 e o restante facilitados e financiados. OLIVIERI — Rua da Assembléia, 104-5.º andar. Salas 512 e 514. Tels. 22-9562 e 42-8547. 89734 500

Copacabana

EDIFICIO YANKEE — Av. Copacabana 750. Em frente ao Cine Metro — Vendem-se os ultimos apartamentos de sala e quarto ou sala com banheiro e cozinha, para fins comerciais e residenciais. Preços: 250 e 310 mil cruzeiros com 15% de sinal. Preço fixo, sem reajustamento. Obra adiantada. Tratar diretamente com o incorporador J. M. SORAGGI — Av. Nilo Peçanha, 155 — Sala 427 — Tels. 42-2027 — 52-3254. 79371 700

PARA ENTREGA DESOCUPADO — Apartamento situado no Bairro Peixoto, constando de: Quarto, banheiro e pequena cozinha rua Maestro Francisco Braga, 64 apto. 209 (chaves no apto. 201). Preço: Cr$ 230.000,00. CIVIA — Trav. Ouvidor, 17 — (Sec. de Vendas, 2.º Andar.) Tel. 52-8166 de 8,30 às 18,00 hs. 89949 700

COP. — Rua Assis Brasil 194 aptos. de frente, vende-se os últimos de quarto, salas, separados, saleta, cozinha, banheiro, varanda. Ver no local c| sr. ARISTIDES. Tratar sr. BASILIO ou CHAGAS. Tel. 22-3712. 1019 700

COMPRA-SE À VISTA — Copacabana ou Ipanema — Cr$ 430.000,00, apartamento ou casa em vila — Telefonar 57-0889 das 13 às 17 horas. 45 700

COPACABANA — Vende-se o apto. 1201 da Rua Prado Júnior 330, com sala e quarto separados, as duas peças de frente, banheiro e cozinha. — Preço 440.000,00 sendo 220 mil à vista e o restante em prestações de 5.857,00 — Ver com o porteiro e tratar com WALDEMAR DONATO, Rua Rodrigo Silva 18, sala 504 — Tel.: 52-2458. 82992 700

MAGNIFICO APARTAMENTO NA AV. ATLANTICA — Pôsto 6 — Raríssima oportunidade para aquisição de espetacular apartamento, acabado com tudo o que se possa imaginar de melhor em qualidade e gôsto — localização excepcional com descortínio total de tôda praia de Copacabana — Tendo tôdas as peças principais (quartos e salões) de frente para êsse majestoso panorama. O próprio edifício que foi recentemente terminado, é de belas linhas arquitetônicas, possuindo entrada com artísticos jardins — pavimentação e paredes em mármore "calacata" — Garagem revestida de azulejos. O apartamento em causa, que é servido por elevador privativo, tem mais os seguintes detalhes: Hall revestido em mármore, saleta, dois salões com cêrca de 100 m2. Grande sala de jantar. Três amplos dormitórios sendo um duplo — Dois banheiros nobres, completos, tendo o principal 12m2. Galeria — Copa-cozinha totalmente azulejada até o teto de 6,00 por 5,00 mts. com armários azulejados e 8 metros de bancadas de mármore, armário dispensa com prateleiras também em mármore — Fogão de luxo com tampa — Grande área de serviço com 17 m2., azulejada até o teto — Dois tanques, instalação completa para máquina de lavar — Dois esplêndidos quartos para criados com 6 m2. cada um, com porta malas — Banheiro para criados — Entrada de serviço com elevador privativa — Todo o apartamento é pintado a óleo (inclusive os tetos) — Ferragens e metais de alto luxo — Janelas e básculas em duro alumínio — Pisos de soalhos em parquet de macho e fêmea — Preço único incluindo garagem Cr$ 4.000.000,00. Metade à vista — Metade em 2 anos. Visitas informes com Imobiliária Boavista de Armando de Abreu Assembléia, 93-15º andar, Tels. 32-3779 — 52-4515. Importante: As côres das pinturas ainda podem ser escolhidas. Possuimos no mesmo prédio apartamento idêntico, também com vista para Av. Atlântica por Cr$ 3.000.000,00. 89737 700

RUA Barão de Ipanema vendo apto. novo quarto, sala separados, banheiro social kitch. e dependências empregada. Av. Rio Branco 135-1.º, sala 216. 52-8726 e 22-9258. 19950 700

APARTAMENTO DO MAIS ALTO LUXO PARA FAMÍLIA DE TRATAMENTO — Completamente mobiliado com requintes de detalhes e bom gôsto — totalmente decorado por Lima Leal, no belo Edifício DOM NAVARRO, construção excelente da Construtora Canadá, recentemente terminado, edificado na rua Raul Pompéia esquina de Sá Ferreira, (a uma quadra da Av. Atlântica), local sossegado e 100% residencial. Este Edifício que é do lado da sombra, possue majestoso playground sob pilotis com lindos jardins tropicais, parque recreativo com vários aparelhos infantis, mesa de ping-pong, etc. Hall de entrada em mármore — Elevadores com cabines luxuosas — Um apartamento por andar com elevador privativo, frente para as duas ruas com tôdas as peças principais iluminadas diretamente, tendo mais os seguintes detalhes e peças: Hall com ricos adornos e lustres de metal dourado e porta de ferro batido — três amplos e confortáveis salões — passagem com armários — três esplêndidos dormitórios com armários embutidos (podem ser transformados em quatro) — dois magníficos banheiros sociais, louça em côr, piso e paredes em mármore "extremox", armários e rouparias, box etc. Copa-cozinha circundada de armários superiores e inferiores, bancadas de mármore "carrara", pias duplas com água quente e fria, aquecedor próprio, fogão com tampa, exaustor, piso em mármore estrangeiro — ampla área de serviço com lavanderia — quarto-dispensa totalmente azulejado com prateleiras em mármore — espaçoso quarto para dois criados — banheiro completo para empregados — Entrada de serviço completamente independente — Totalmente pintado a óleo em côres modernas — Sancas decorativas em tôdas as peças — Ferragens e metais cromados da melhor qualidade — Janelas panorâmicas — Portas almofadadas — Vários armários embutidos — Venezianas em duro-alumínio — Soalhos em parquet pau marfim etc. etc. — A decoração do apartamento inclui: trabalhos de arte, cortinas, tapetes, quadros, enfeites raros, estatuetas de marfim e porcelana, nichos e objetos japonêses, quadros bordados com motivos chineses, abatjours, potiches, jarrões, espelhos, aparelhos de iluminação, móveis estofados, sala de jantar, dormitório, biblioteca, tudo em mogno, piano de cauda, novo, Esenfelder, televisão e rádio-vitrola Capehat, geladeira Hotpoint de 11 pés etc., etc. — Entrega imedia — Cr$ .... 5.000.000,00 (inclusive garagem) com facilidades no pagamento. Ver no local, diàriamente de 9 às 16 horas com sr. Navarro — Rua Sá Ferreira n.º 115 apto. 403 (5.º pavimento). 89739 700

EDIFICIO "DOM BOSCO" — CONSTRUTORA CANADÁ S/A. — CEM METROS QUADRADOS DE ÁREA DE CONSTRUÇÃO — Acabado de construir — Magnífico play-ground sob pilotis — Elevadores e entrada luxuosa — Vendemos apartamento privilegiado sôbre o último pavimento (único) com deslumbrante terraço social de 40 metros quadrados, pavimentado em cerâmica de duas côres; composto de: sala separada — Dormitório amplo com vestiário — Banheiro completo em côr, piso em mármore — Cozinha ampla c/fogão de luxo c/tampa de 4 bôcas, exaustor, pia com água quente e fria e armário inferior, piso em mármore — Área de serviço totalmente azulejada — Quarto e banheiro de empregados — Totalmente pintado a óleo e acabamentos gerais de super luxo. Preço Cr$ 870.000,00 com parte à vista, parte facilitada e 50% financiados. Diretamente no local Rua Dias da Rocha, 60 com o porteiro. Informes com Imobiliária Boavista — Rua da Assembléia, 93-15.º andar. Tels. ..... 52-4515 e 32-3779. 89740 700

LOJA — COPACABANA — Vende-se no LIDO ótima loja para pronta entrega com 100 m2. Ver no local à R. Min. Viveiros de Castro 66 e tratar com C. A. DE SOUZA LIMA, à Av. Rio Branco, 128, 12º., sala 1204. Tel. 22-6503. 12740 700

EDIFICIO ARACATY, à rua Raimundo Correia, 32, próx. ao Metro Copacabana e Casa Sloper. Entrada apenas 15 mil cruzeiros. — Vendas no local, até às 23 hs. inclusive hoje, c/ CARVALHO ROCHA. 27281 700

COPACABANA — Terreno — Vende-se à Rua Gomes Carneiro, 84 (trecho sem bonde) — PLANTA APROVAD'. Livre para construir com 13 m. de frente por 37m de fundos. Tratar diretamente com os proprietários à Rua Mayrink Veiga, 28, 2.º sala 7. Tels. 43-8715, 43-4071 e 43-9992. 22529 700

COPACABANA — Vende-se à Rua Min. Viveiros de Castro, para pronta entrega, apto. com entrada, living, j. inverno, 3 quartos, cozinha, ampla área de serv. e dependências de criados. Tratar pessoalmente com C. A. DE SOUZA LIMA, à Av. Rio Branco 128, 12º., sala 1204 — Tel. 22-6503. 12743 700

COPACABANA — Vendo apto. de frente, para entrega imediata, com grande salão, 4 quartos, 2 banheiros, garagem e demais dependências. Ver apto. 404 da rua República do Peru, 239, esquina de Barata Ribeiro, Chaves com o porteiro, sr. Euzébio. — Demais informações telefone 52-1725. 22637 700

COPACABANA — Un. bom emprêgo de capital. Vendemos, a preço de ocasião, o apto. 301 do edifício à rua Rodolpho Dantas, 40 (esquina da Av. N. S. Copacabana), p/família grande, composto de saleta, duas ótimas salas, quatro bons quartos, dois banheiros sociais com pinturas a óleo, boa cozinha, quarto e banheiro para empregada, área de serviço e tanque. Todo pintado, calafetado e raspado. Preço: Cr$ ...... 1.600.000,00, sendo um milhão à vista e o resto financiado; ou todo à vista por Cr$ 1.500.000,00. Chaves com o porteiro. Tratar na Constr. Sta. Clara Ltda. à rua São Jose, 50-9.º g/901. Tel. ... 32-1596. 22414 700

VENDO à rua Paula Freitas, 32 — aptos. com sala, quarto, banheiro e cozinha por Cr$ 330.000,00, sendo Cr$ 100.000,00 à vista e o restante a prazo — Tratar à rua São José 90 — sala 2003 — Tel. 52-3190. 1043 700

AV. ATLANTICA — Super-luxo (último) 3 gdes. salões, 4 dorm., 3 ban. mármore, cop. coz. 3 qts. emp. — Ar-refrig. etc. etc. 37-4099 — LORENZO.

R. DOMINGOS FERREIRA — Belos aptos. c| passagem p| Av. Atlânt. 209 — 3 qts. um duplo, 2 b. e dem. dep. 1.550.000,00 c| fin. 37-4099. D. LUIZA.

AV. ATLANTICA — Grde. Luxo — Aptos. maravilhosos, 2 salões, 3 dorm. 3 banh. mármore, cop. coz. 2 qts. emp. garage. 3 milhões (últimos) — 37-4099 — LORENZO. 31 700

COPACABANA — Vendo apto. de frente em final de construção, com saleta, sala, 2 quartos, cozinha, banheiro com box. área de serviço com tanque e banheiro de empregada — Preço Cr$ 550.000,00 com financiamento e facilidade — Tratar com Juvencio Barreto Jr. Rodrigo Silva 18 - 10º. andar, grupo 1005 — Telefone .. 22-7226. 4047 700

ATENÇÃO! — Rara oportunidade! Vendo em edifício de alto luxo, sòmente 2 aptos. por andar, de frente, sôbre pilotis, no mais fino ponto da rua Toneleros, em construção, aptos. compostos de: vestibulo, duas ótimas salas, varanda, 3 ótimos quartos, armários embutido para rouparia, banheiro, copa, cozinha, área e dep. de empregada. Preço fixo s/reajustamento. Sinal 60.000,00; na promessa 100.000,00, na entrega das chaves 100.000,00. Prestações mensais de 10.000 cruzs. O saldo financiado em 7 anos. Tratar diretamente tel. 26-0281. Anita Gelbert — Atendo diàriamente das 9 às 20 horas, à rua Voluntários da Pátria, 221, apto. 503. Ótimo negócio. 1008 700

VENDO luxuoso apartamento, de frente para praça, próximo do mar, pôsto 4, com "hall" em mármore grande living, varanda em tôda frente, 5 quartos, 2 banheiros etc. Tem ricos móveis que poderão entrar no negócio. Base: 2.500.000,00. Informações com o corretor pelo tel.: ...... 57-7914.

VENDO lindíssimo apartamento novo, último andar, pôsto 6, prédio c| muita água, constando de grande living, sala, 4 quartos, 2 banheiros, etc. tendo ainda grande sala e toilete no terraço. Informações com o corretor pelo tel.: 57-7914 — Base: Cr$ ...... 3.000.000,00.

VENDO o mais rico apart. da Av. Atlântica, construção de Bockel, em esquina com linda varanda e vista para praia. Tem 2 salas independentes, 3 grandes quartos com armários, 2 quartos de empregados etc. Base: 4.500.000,00. Informações pelo tel:... 57-79 14. 25339 700

APTOS. PANORAMICOS — Vende-se juntos ou separados dois belissimos apartamentos de frente com terraço-jardim, de sala e dois quartos, copa cozinha e amplo quarto e dependências de empregada. Todos pintados a óleo estilo moderno e acabamento de luxo. O conjunto resulta em grande apartamento de duas salas e quatro quartos, dois banheiros e etc. Belissima e deslumbrante vista para a Av. Atlântica. Ver à R. Domingos Ferreira n.º 32 aptos. C-01 e C-02 com o porteiro. Preço de cada apto. Cr$ ... 1.200.000,00. Tratar com os proprietários à rua Mayrink Veiga n.º 4. Tel. 43-9990. 73190 700

INCORPORAÇÃO A PREÇO FIXO — Em início, na r. Ayres Saldanha — Quarto e sala seps. e conjs. Entrega em 30 meses. — Plantas, informações e vendas, c/ MÁRIO A. G. LOPES, à r. México, 164, s/ 111; 42-8463.

TERRENO — 750 ms2 — Av. Copacabana, lado da sombra. 17 milhões. — Só atendo pessoalmente. MÁRIO A. G. LOPES, r. México, 164, s/ 111; 42-8463.

APTO. COM TERRAÇO — Cr$ ..... 2.500.000,00, financiando-se 80% em 15 anos. Grande salão, 3 grandes quartos (tudo de frente, lado da sombra e c/ vista para o mar), 2 banhs. sociais, cozinha, área c/ tanque, quarto e banh. p/ empr., terraço privativo, e 1 apto. independente, de quarto, sala, banh. e cozinha. Todo pintado a óleo e c/ armários embs. Tem garagem. Apto. 1201 da r. Barata Ribeiro, 47, esq. c/ Belfort Roxo. — Documentação, chaves e venda c/ MÁRIO A. G. LOPES, à r. México, 164, s/ 111; 42-8463.

AV. ATLANTICA — 7 milhões — Apto. c/ 5 quartos e 3 salões (tudo de frente), 3 banhs. soc., etc. É o melhor apto. do Rio. Todo pintado a óleo. Vagas p/ 2 carros grandes. Entrega imediata. — Só atendo pessoalmente. MÁRIO A. G. LOPES, r. México, 164, s/ 111; 42-8463. 89291 700

COPACABANA — Pôsto 2 1|2 — Vende-se apart. and. alto fr. c| 3 qts., sl. depends. Cr$ 1.250.000,00 — Tel.: 57-9217 — NORMA.

COPACABANA — Pôsto 6 — Vende-se lindo moderno apart. fr., 3 qts. (arms.), 2 sls., copa, coz. gar. 2 qts. empreg., 2 banheiros. Cr$ 2.100.000,00 — Tel.: 57-9217. 87 700

APTO. em final de construção vende-se com pequena sala não conjugada, quarto banheiro e pequena cozinha. Preço 320 mil cruzs. Parte à vista e parte financiada. R. Bulhões de Carvalho 412, apto. 901. Tratar com o proprietário. Tel.: 22-9743. 20375 700

LOJA e Salões comerciais proprios para sede de Empresas, Sindicatos, pequenas industrias, lapidadores, depositos, etc. com banheiro para ambos os sexos, com fôrça e gás, vendemos com facilidade de pagamento. Quase prontos. Rua Camerino, 128 perto da Rua Larga. Tratar com a firma proprietaria Construtora Silva Cardoso Ltd. Rua do Catete 248 tel. 25-0605 ou com o corretor autorizado Antonio H. Oliveira à Rua Rodrigo Silva 18, sala 701 tel. 42-3539. 01035 100

BOTAFOGO — Vendemos apartamento de quarto, banheiro e pequena cosinha para entrega em 60 dias, na Praia de Botafogo 458-ap. 315. Preço Cr$ 280.000 com 20.000 de entrada - Cr$ 60.000 na entrega das chaves e o saldo financiado. Tratar com a ENCOFE - à Rua Francisco Serrador, 90-Grupo 1.202- tel. 32-7280. 89727 400

AV.ATLANTICA. — Vendo ap. de Alto luxo, com 20 mts. de varanda, 4 magnificos salões, armários, 5 qts., 4 banhs. sociais, 3 quartos de emp. inst. para a. refrigerado área 540 m2, facilito pag. - Inf. detalhadas tel. 57-0110. 01062 700

COPACABANA — Vendemos no posto 5, - ap. de 1 salão e 4 dormitórios, 2 banheiros sociais, dependências e garage em edifício sôbre pilotis — Preço Cr$ 1.200.000,00. Tratar com a ENCOFE - à rua Francisco Serrador, 90 - Grupo 1.202 tel... .. 32-7280

COPACABANA — Vendemos ap. novo para entrega em Outubro - Incorporação do Lar Brasileiro - com 2 salas e 4 dormitorios, 2 banheiros sociais, dependências e garage. Frente andar elevado. Preço Cr$ 1,700.000. Tratar com a ENCOFE à rua Francisco Serrador, 90 - Grupo 1.202, tel. 32-7280 89725 700

COPACABANA — Vende-se à Av. Copacabana 583, diversos grupos. Preço a partir de Cr$ .. 255.000,00 sendo parte à vista, parte facilitada e o restante financiado pela Caixa Econômica. Informações na ICISA. Av. Venezuela, 27, sala 812. Tel. 43-6463. 15855 700

COPACABANA — Rua Anita Garibaldi no. 48, vende-se do Edifício "SOCICO", o apartamento do 8.º andar, com área de 170 m2 construção de luxo, entrega em (Dezembro) constando de: 3 grandes quartos com armário 2 salas, living, saleta, toilete, 2 banheiros sociais, copa-cozinha — play-ground com jardim tropical ampla garage, quarto e dependências de empregada — Preço Cr$ .... 1.740.000,00 — Condições de pagamento. A vista Cr$ 840.000,00 durante a construção Cr$ 360.000,00 a combinar a curto prazo Cr$ 540 mil — Este apartamento valerá depois de pronto Cr$ 2.200.000,00 — Tratar com AMERICO GOMES VELOSO — Av. Graça Aranha 333 salas 301-2 — Tel. 22-7439. 19945 700

RUA JOAQUIM NABUCO — Perto praia, excelente apto. de frente, pronta entrega, vestibulo, grande living, j. inverno, sala jantar, 3 amplos quartos, 2 terraços, banheiro, cozinha, dep. empregada — Cr$ ... 1.600.000,00 — Planta e mais informações na Administradora Nacional — Av. Pres. Antonio Carlos 615 — 2.º pav. — Tel. 52-1236 das 9 às 12 e das 14 às 17 horas. 4033 700

VENDO à Rua Barata Ribeiro, 652 apto. com hall, sala dupla, 2 quartos, banheiro, cozinha, quarto e dependencias p. empregada, armários embutidos, tapetes e cortinas por .. Cr$ 950.000,00 — sendo Cr$ 150.000,00 à vista e o restante a prazo — Tratar à rua São José 90 — sala 2003 — Tel. 52-3190. 1044 700

UM APART. POR ANDAR! Vazio! Edif. Novo s| pilotis! Todo a óleo, c| hall e gr. jardim de inv. (ambos) c| pisos de mármore, 4 qts. c| arms., 2 gr. salas, rouparias, 2 banhs. em côres de mármore, copa-coz.-área c| 2 qtos. e WC. emp. Garage, e 1 grd. n.º de ótimos arms. em todo o apart. — Preço: Cr$ 2.600.000 — Inf. ...... 57-5771 c| CARVALHO ROCHA.

UM APART. POR ANDAR! Alto luxo! Novo! Vazio! S| pilotis: hall de mármore, jard. de inv. 1 salão c| 70m2, sala de jantar, 3 gr. qts., c| arms. 3 banh. copa-coz.-área c| 2 qts. e WC emp. garage! Especial p| família de mt. gôsto! Preço: 3.300.000 Cr$. Inf. 57-6573, 57-5771, 57-7786 CARVALHO ROCHA.

UM APART. POR ANDAR! Novo! Vazio! Mt. próximo e c| linda vista p| praia! Espetacular acabamento: Todo a óleo: hall de mármore, c| porta de ferro batido, galeria de mármore, 2 gr. salões, 4 grds. qts. c| arms., 1 lindo jard. de inv. de mármore, 3 banhs. em côres, rouparias, copa-coz.-gr. área c| 3 qts. e WC. emp. Garage no sub-solo! Aquecimento central! Inst. de ar condicion. etc. Preço 4 milhões! Inf. 57-5771 c| CARVALHO ROCHA.

A RUA RAIMUNDO CORREIA 32, quase ao lado da "Sloper" vendo magnfs. aparts. em incorp. mt. arejados, c| quarto separado de 1 sala, c| jard. de inverno, banh. completo — cozinha c| 4 m2. área serv. c| amplo qt. e WC emp. etc! Otimos p| renda ou moradia! Preço de custo real: em qualquer andar: 346 mil Cr$ c| apenas 15.000 Cr$ de entrada! Inf. até 22,30 horas no local c| CARVALHO ROCHA. 84 700

COPACABANA — Vendo pronta entrega à Rua Aires Saldanha 140, o apto. 902 c| 2 salas, varanda, 3 quartos, banheiro, cozinha, quarto empregada c| inst. e garage. Preços: Cr$ 1.350 mil c| 240 mil financiados. Inf. PERICLES DUTRA — Av. Nilo Peçanha, 155 — s| 612 — Tel.: 22-2430. 6962 700

COPACABANA — Vendo pronta entrega o apto. 405 à Rua Belford Roxo 66 (frente Praça do Lido) c| sala, quarto, banheiro, Kitc. Quarto empregada c| WC. e tanque. Preço: Cr$ 450 mil. Inf. PERICLES DUTRA — Av. Nilo Peçanha, 155 — s| 612 — Tel.: 22-2430. 16963 700

COPACABANA — Vendo apto. em final construção à Rua Domingos Ferreira n. 130, c| saleta, sala, 2 quartos, banheiro, cozinha, área de serviço c| tanque e quarto empregada. Preço: Cr$ 650 mil c| 150 mil financiados. Inf. PERICLES DUTRA — Av. Nilo Peçanha, 155 — s| 612 —Tel.: 22-2430. 16960 700

COPACABANA — Vendo na Rua Joaquim Nabuco 185, os aptos., 506 e 507 com sala separada, quarto, banheiro com caixa dágua e Kitc. — Preço 330 mil cruzeiros com sinal de 100 mil cruzeiros — Ver com o porteiro — Tratar com MILTON MAGALHAES — Av. Erasmo Braga 255, sala 404 — Tel.: 22-6128. 1100 700

VENDO à Rua Bulhões de Carvalho 124, antigo (obra), ao lado do 404, o apto. 504, de sala dupla, 1 quarto, banheiro completo e cozinha por Cr$ 460.000,00, sendo Cr$ 180.000,00 à vista e o restante a combinar. Ver no local e tratar à Rua São José, 90, sala 2.003 — Tel.: 52-3190. 1098 700

COPACABANA — Pôsto 5 — Vendo ótimo apartamento de frente (2 por andar) composto de vestibulo, 2 salas, j. de inverno, 4 quartos, 2 banheiros, 2 varandas, copa-cozinha e dependências. Cr$ 1.600.000,00 à combinar. T. Ponce de Leon — Av. Rio Branco 128 — 13º — s| 1309|10. 1111 700

COPACABANA — Vende-se magnifico apto. c| 4 quartos, 2 salas etc. — Preço muito bom com parte facilitada e grande parte financiada. — Tel. 47-4492. 9054 700

COPACABANA — Vende-se magnificos aptos. de quarto (12 m2) e sala (12 m2) separados, jardim de inverno, banho completo, cozinha (4 m2), dep. empregada e area de serviço, na rua Barata Ribeiro — Entrada 50.000 e saldo em prestações de 8.126,00 — Entrega para 30 meses — Tratar: Av. 13 de Maio n.º 13 — 12.º andar, grupo 20. Tel. 42-8693. 23326 700

COPACABANA — Vendo apto. um por andar tendo 220 m2, rua Miguel de Lemos 63 (esquina de Leopoldo Miguez) — Contendo: jardim de inverno, 3 amplas salas, 3 quartos, 2 banheiros sociais, copa-cozinha, 2 quartos de empregada, WC e garage — Entrega dentro de quatro meses — Tratar na Construtora Exa S. A. — Rua da Quitanda 62, 11.º andar, salas 1104 a 1107. Tel. 42-9621. 22478 700

QTO. E SALA SEPARADOS, ótima cozinha americana, terreo, de frente, mobiliado, 200 mil de entrada e o resto em prest. de 6 mil. Eng. TITO LIVIO vende em Min. Viveiros de Castro —Av. Rio Branco, 134 — ... 42-1769. Aceito aptos. para vender. 26585 700

AV. PRADO JUNIOR 165 — Vendo os apartamentos 901 e 902 de acabamento luxuoso com 1 salão de 46 m2. 3 otimos quartos com armarios embutidos, 2 banheiros sociais sendo 1 em cor, copa-cozinha, dep. de emp. e garage. Tem 170 m2 de area construida. Preço Cr$ 1.550.000,00 com parte financiada. Tratar com TAVARES — Tel. 42-6219, das 13 às 15 horas ou 48-1895 à noite. 22499 700

RUA SANTA CLARA N.º 200 — Vendem-se em edifício sôbre pilotis em final de construção, apartamentos de luxo, amplos e confortáveis constando de grande living, escritório, 4 quartos com armários embutidos, 2 banheiros sociais em côr, copa-cozinha, dispensa, terraço, tanque, dependência para empregada: e vaga para a tomóvel. Ver no local. Modalidade de pagamento a combinar na rua Sete Setembro n.º 141-3.º andar. Tel. 43-0777. 22389 700

VENDE-SE apartamento em Copacabana vazio com vestibulo, sala, dois quartos, 2 jardins de inverno, 2 grandes armários embutidos, cozinha com armários, banheiro com armários e box, quarto e dependência de empregada, grande tanque e área sancas apliques com instalação. Cr$ 680 mil 50 por cento a vista e o resto facilitado parte pela Caixa Economica em 20 anos. Ver e tratar na rua Siqueira Campos n. 68, apto. 903 na parte da tarde. 80 700

COPACABANA — Vende-se 1 apartamento ricamente mobiliado ou sem com saleta, 2 salas, jardim inv. com mármore, 4 quartos, varanda envidraçada ,armário, cofre embutido, box geladeira, atapetado, móveis D. João V. 2 banheiros em côr pizo mármore. Garage. Preço 2.600 ou 2.300 — Tel. 37-0549. 62 700

R. BARÃO IPANEMA — Último andar — Terraço 8 x 4 — Apto. novo, vendo e| vista deslumbrante c| sala, quarto separados armários, banh. em côr, cozinha, área c| tanque, WC emp. Preço 520 mil até dia 30 — Sinal 330 mil, restante 190 mil em 5 anos. Tratar c| prop. Sr. GUT, sem intermediários, tel.: 43-3090. 2093 700

Flamengo

FLAMENGO — Próximo da Praia. Incorporação apartamentos a partir de 300 mil cruzeiros, c. 10% sinal, parte facilitada e financiada. Plantas e vendas: Av. Rio Branco, 151, sobreloja, S. 203, fone 52-8926, Elias Bichara. 17483 900

FLAMENGO — Rua Barão do Flamengo, 35 — Vendo magnifico apart. de frente, const. de 3 quartos, sala, varanda, banheiro, cozinha-copa, dependências de empregada, c| garage. Preço Cr$ 1,100.000,00 com ...... 400.000,00 de entrada, 400.000,00 em dois anos, e 300.000,00 financiados em 18 anos pelo Lar Brasileiro. Ver no local com o encarregado sr. José e tratar com Milton Vianna — Tel.: 32-4892. 4040 900

PRAIA DO FLAMENGO, 168 — Apartamento 1001 — Vendo ótimo de frente com belíssima vista para o mar com 3 ótimos quartos, 2 banheiros sociais, 1 salão, copa cozinha, dep. de emp. e garage com elevador para automóvel. Preço Cr$ 3.300.000,00 com 50% facilitados em 3 anos. Ver no local com o encarregado sr. MARIO, diàriamente, exceto aos domingos e tratar com TAVARES 42-6219 das 13 às 15 horas ou 48-1895 à noite. 22506 900

PRAIA DO FLAMENGO, 168 — Vendo os aptos. 804, 703 e 704 pelo preço de Cr$ 2.000.000,00 Cr$ 1.650.000,00 e 1.650.000,00, respectivamente com 70% financiados em 5 anos. São aptos. de acabamento luxuoso com 2 e 3 quartos, salões, etc. e tem garagem com elevador para automóveis. Ver no local com o encarregado sr. MARIO, diàriamente, exceto aos domingos e tratar com TAVARES 42-6219 das 13 às 15 horas ou 48-1895 à noite. 22505 900

FLAMENGO — Vende-se, com urgência, p| entrega imediata, apartamento à Rua Senador Vergueiro, com entrada, ampla, sala, com sancas, três bons quartos, banheiro com box, boa cozinha, área envidraçada e azulejada, dependências de empregada e vários armários embutidos na cozinha, banheiro, etc. O apartamento está em ótimo estado de conservação. E' de fundo, do lado da sombra à tarde, mas com tôdas as peças muito claras e arejadas. O edifício tem um bom jardim à frente e amplas áreas privativas, que lhe proporcionam muita luz e ventilação. Base: Cr$ 900.000,00. Tratar com o proprietário, pelo telefone 25-4731. 15936 900

FLAMENGO — Vendemos construção no magnífico Edifício "São Salvador 30", sôbre pilotis, lago e jardins, os últimos apartamentos de vestíbulo, sala, jardim de inverno, quarto separado, banheiro, cozinha, área de serviço com tanque, quarto e banheiro de empregada e armários embutidos. Preço fixo sem reajustamento. Fôro remido. Visite a obra e procure a proprietária, construtora e incorporadora, CIA. COCIBRA — Av. Rio Branco 257, sobreloja 201. — Telefone: 42-4066. 62710 9004

FLAMENGO — Apartamento de grande luxo — Vende-se um luxuosíssimo apartamento constando de hall de entrada, grande living, grande sala de jantar, escritório, duas varandas, seis quartos, sendo um duplo, tres banheiros sociais, copa, cozinha, dependencias de empregadas e duas vagas para automóvel na garage — Preço Cr$ 4.500.000,00 sendo 50% em 18 meses, sem juros e 50% em à anos a partir do 19.º mês, pela Tabela Price, juros de 10% a. a. — Tratar diàriamente pelo telefone 26-5282 até às 10 horas ou pelo telef. 52-2413 das 14,30 às 16 horas, com o sr. Gustavo. 29495 900

PAISSANDU 73 Apto. n. 31 — esq. Sen. Vergueiro, 150m2, desenvolvendo 24 m. em redor da esq. 2 s. 3 qs. tudo grande e depend. Constr. de primeira. Agua garantida. Entrega vasio. Visita-se c| Port. Baul. Preço 1.200 mil c| facil. a curto prazo. Diretamente c| e propr. 37-2707. 24206 900

FLAMENGO — VENDEMOS apartamento próximo da praia, com vista permanente para o mar, em belíssimo edifício acabado de construir e para pronta entrega, lado da sombra — um por andar, constando de: Varanda, social-ampla sala, 3 dormitórios, 2 banheiros sociais, copa-cozinha e ótimas dependências de empregadas. Preço: Cr$ 1.280.000 com 40% facilitados e o saldo em 10 anos. Ver à Rua Ferreira Viana, 43 com o nosso corretor Paulo Santos. Tratar exclusivamente com a EMCOFE, à Rua Francisco Serrador, 90, grupo 1.202, tel. 32-7280, Cinelândia. 89944 900

APARTAMENTO DE FRENTE — À rua Paissandu, 59 apto. 1.109 em término de construção e aguardando habite-se em andar alto, constando de: entrada, 1 sala e quarto conjugados, banheiro completo e kitchinette. Preço Cr$ 365.000,00 com parte facilitada em 40 prestações sem juros de Cr$ 3.333,30. CIVIA — Trav. Ouvidor, 17 — (Sec. de Vendas, 2.º andar). Tel.: * 52-8166 de 8,30 às 18,00 hs. 89950 900

FLAMENGO — Vendo prédio novo c/ 8 quartos, 3 salas, 4 banheiros terraço outras dependências terraço, terreno de 12 de frente. Preço 3.500.000,00 a vista tratar das 13 às 18 hs. — Tel.: 52-0029 com D. Julieta marcando hora 4111 900

Gávea

LAGOA — Compro casa com bom terreno na Av. Epitácio Pessôa, de Ipanema ao Jardim Botânico. Milton Magalhães, Av. Erasmo Braga, 255, s/404. — Fone: 22-6128. 1048 1001

GAVEA — Bairro estritamente residencial. Zona onde não são permitidas construções de edifícios de apartamentos. — Vendemos um lote com 436,17 m2 por Cr$ 750 mil — Facilita-se parte do pagamento — Informações com o sr. Guimarães à Av. Calogeras 15, 6.º andar. Tel. 32-9060. 81349 1001

JARDIM BOTANICO — Vendo Cr$ 1.500.000,00 junto à rua Jardim Botânico, terreno medindo 15x25, pronto para construir, zona de 4 pavs. Theophilo da Silva Graça Av. Rio Branco 185-3.º Sala 310. Ed. Marquês Herval. 79743 1001

JARDIM BOTANICO — Vende-se lote de terreno situado na Rua Othon Bezerra de M... junto a Estrada Da Castorina, ...ndo 15x78. Este terreno já est... raplanado e com instalação e captação de agua, próprio para a edificação de predio residencial de luxo. Local socegado e aprazivel. Rua pavimentada e arborizada. Facilidade no pagamento. Tratar com Bonoso, 22-7690. 20641 1001

JOCKEY CLUB — Casa — Troca-se por apart. no mesmo valor ou mais, de 3 qts. 2 sls., garage e dependência Cr$ 1.400.000,00 — Tel.: 57-9217 — NORMA. 89 1001

JARDIM BOTANICO — COMPRA — Tem-se cliente para compra de residencia de luxo construida em bom terreno e tendo no minimo 3 salas 5 qtos. e dependencias confortaveis. — Garage. Negocio rapido. J. C. FARIA. Av. Almte. Barroso 90 s/ 207. Fones: 22-7936 e 42-4978 ou p/ 25-5193 fora das horas de expediente. 4067 1001

Glória

GLORIA — Vende-se para pronta entrega, amplo apto. todo de frente c/ living, quarto grande varanda, banheiro, cozinha e dependencias completas de empregados. Tratar pessoalmente c/ C. A. de Souza Lima à Av. Rio Branco 128 — 12.º sala 1.204. Tel.: 22-6503. 12742 1100

GLORIA: — Magnífico Apartamento de frente, andar alto, lado da sombra, em Edifício luxuoso, ótima colocação. Vendo com 3 quartos, 1 salão, banheiro completo, copa, cozinha e dep. de emp. Tem mais de 150 m2 de área construída e é novo. Preço Cr$ 1.500.000,00 com 50% financiados. Para visitar combinar com TAVARES. Tel. 42-6219 das 13 às 15 horas ou 48-1895 à noite. 22500 1100

GLÓRIA — Vendemos no majestoso "Edifício Henrique Paulo de Frontin" em construção na Rua Cândido Mendes 98 (junto ao Largo da Glória), amplos apartamentos de vestíbulo, sala, jardim de inverno, quarto separado, banheiro completo, cozinha com fogão de 4 bôcas e lugar para geladeira, área de serviço com tanque, quarto e banheiro de empregada e armário embutido. Apartamentos indevassáveis a preço fixo, sem reajustamento. Terreno com grande "play ground". Fôro remido. Visite a obra e procure a proprietária, incorporadora e construtora CIA. COCIBRA — Av. Rio Branco 257, sobreloja 201, Telefone 42-4066. 62711 1100

GLORIA — Apartamento — Entrega imediata. Vende-se otimo, de frente 6.º andar a cinco minutos do centro com as seguintes acomodações: Saleta, jardim de inverno, sala, 2 amplos quartos, banheiro completo em cor c/ box, copa-cozinha, grande area c/ tanque e dependencias completas de empregadas. Preço: 930 mil. Entrada 500 mil cruzeiros restante facilitado a curto prazo. Pagamento a vista desconto de 100 mil cruzeiros — Negocio direto com proprietario. Fone: 42-2768. 16928 1100

Grajaú

GRAJAU — Vende-se excepcional residencia para familia de tratamento, com 5 quartos, 3 salas, 2 banheiros sociais em cores, escada interna em mármore de carrara, copa, cozinha americana, dispensa, 2 varandas, jardim, nos fundos um apartamento, garage e dependencias de empregados; cisterna para 12 mil litros; terreno de 10x40 — Cr$ 2.500.000,00 — sendo 800 mil de entrada e o restante facilitado e financiado em 5 anos — Tratar diretamente com o proprietário pelo telefone 58-6051. 4049 1200

ATENÇÃO! — Rara oportunidade! Vendo os últimos aptos de frente com tôdas as peças claras em construção edifício de fino gôsto à rua Engenheiro Richard composto de vestíbulo, ampla sala, varanda envidraçada, três ótimos quartos, banheiro, copa e cozinha, área dep. empregada. Sinal 50.000,00 na promessa ..... 50.000,00. Prestações de .... 10.000,00. O saldo em pequenas parcelas. Preço 495.000,00. Tratar tel. 26-0281. Anita Gelbert. Atendo diàriamente das 9 às 20 horas. Ótimo negócio. 1005 1200

GRAJAU — Vendo prédio de 2 pavim. em terreno de 14 x 70, com 3 salas, 5 quartos, dependências de empregada, está vazio. Cr$ 2.300.000,00 facilito o pagamento. Ver à R. Grajaú n. 80 e tratar com HUGO CINTRA — Av. Rio Branco 128 — 14º — S/ 1414 — Tel.: 52-7660. 16942 1200

GRAJAU — Terreno — Vende-se por preço modico em ótimo ponto comercial — zona de 8 pavimentos, na R. Barão do Bom Retiro 898 — O terreno mede 12,30 m. de frente com passagem para entrada de vila — Tratar na rua 7 de Setembro 141 — 3.º andar — Telefone 43-0777. [illegible]

GRAJAÚ — Apartamentos a partir de Cr$ 360.000,00 — c/ 10% de sinal e o resto a longo prazo. 2 quartos, 1 sala, cozinha banheiro completo e área c/ tanque — Informações e Vendas: IVO REBELLO — Tel. 42-7423. Travessa do Ouvidor, 37 — 4º. andar. 89959 1200

Grajaú

ATENÇÃO! Oportunidade! Vendo apartamento de luxo de frente, edifício em construção, à Praça General Osorio — Edifício Solar Visconde de Pirajá — com vista para o Arpoador, composto de: vestíbulo, ampla sala, ótimo quarto, sala de almôço, cozinha, banheiro, área com tanque. Sinal Cr$ 50.000,00; na promessa Cr$ 100.000,00; prestações de Cr$ ... 5.000,00. O saldo em parcelas. Tratar pelo telefone 26-0281. — Anita Gelbert. Atendo diàriamente das 9 às 20 horas. Raro negócio. 1004 1300

IPANEMA — Compro casa com 2 salas, 3 quartos e mais dependências. Solução em 24 horas. Milton Magalhães. Av. Erasmo Braga n.º 255, s/404. Fone: ... 22-6128. 1050 1300

IPANEMA — Theophilo da Silva Graça, corretor de imóveis, vende seu terreno ou prédio, pelo seu real valor, Av. Rio Branco 185-3.º, sala 310. Ed. Marquês de Herval.

LEBLON — Theophilo da Silva Graça, corretor de imóveis, compra e vende prédio, terrenos e apartamentos Av. Rio Branco 185 3.º Sala 310 ed. Marquês de Herval.

IPANEMA — Vendo Cr$ .... 2.800.000,00, na rua Prudente de Morais, luxuosíssimo apartamento duplex, com 240 mts2. de área construída, armários embutidos em tôdas as peças, finíssimo acabamento, descortinando lindo panorama e vista para a praia, com 4 amplos quartos, 1 salão de jantar, amplo living-room, saleta, sala de almôço, copa, cozinha, varanda dependências de criados, garagem etc. facilito prazo de 1 ano para parte do pagamento. Theophilo da Silva Graça Av. Rio Branco 185 3.º sala 310 edifício Marquês de Herval, até a religação do telefone, favor telefonar 46-4715. 79716 1300

IPANEMA — TERRENO — VENDEMOS em rua paralela à Visconde de Pirajá, de esquina medindo 15x30 — Livre e desembaraçado para construção, gabarito de 4 pavimentos. Preço Cr$ 3.200.000 tratar exclusivamente com a FMCOFE, à Rua Francisco Serrador, 90, grupo 1.202, telefone: 32-7280, Cinelândia. 89946 1300

COMPRA — Tem-se cliente para compra de residencia de luxo construida em bom terreno e tendo no minimo 3 sls. 5 qtos. e deppen. confortaveis — Garage — Negocio rapido — J. C. FARIA — Avenida Almirante Barroso 90 — Sala 207 — Fones 22-7936 e 42-4978 ou p/ 25-5193 fora das horas de expediente. 4068 1300

Laranjeiras

TERRENOS — Vendo nas Laranjeiras terrenos com 70% financiados em 5 a: o: Local fresco e saudável. Tratar com o sr. Maciel. Fon : 34-3305. 29550 1400

ATENÇÃO! Oportunidade única! Vendo apartamentos de alto luxo sôbre pilotis, lado da sombra, c. garagem, à R. General Glicério, em construção, compostos de: vestíbulo, 2 amplas salas com 30 m2, varanda envidraçada, três amplos quartos c. armários embutidos, 2 banheiros sociais, copa e cozinha separadas, área de serviço, quarto e banheiro de empregada. Preço 800.000,00 — Forma de pagamento 50.000,00 de sinal 100.000,00 na promessa. Prestações de 10.000,00. O saldo em pequenas parcelas. Tratar diretamente telefone 26-0281. Anita Gelbert. Atendo diàriamente, das 9 às 20 horas. 'Ótimo negócio. 9795 1400

LARANJEIRAS — Apart. entrega imediata, linda vista, de frente, lado da sombra. Hall, sala, 3 quartos c/ armários, garage etc. Cr$ 850 mil com muita facilidade. — Sr. Simões — Av. Antônio Carlos, 615, s/ 1002-C — Fone 52-0820. 1096 1400

COMPRA — Tem-se cliente p/ compra de residência de luxo, construída em bom terreno, e tendo no mínimo 3 salas, 5 quartos e dependências confortáveis. Garage. Negócio rápido — J. C. FARIA — Avenida Almirante Barroso 90 — sala 207 — Fones: .... 22-7936 e 42-4978 ou para 25-5193, fora das horas de expediente. 4066 1400

LARANJEIRAS — Vende-se à rua Luiz Cantanhede n. 92, apartamento 301, constando de 1 living com terraço envidraçado, 3 quartos, sendo 1 com sacada envidraçada, banheiro, cozinha, quarto e WC de empregados, tanque — Ver no local e tratar à Rua 7 de Setembro 141 — 3.º andar tel. 433-0777. 22367 1400

LARANJEIRAS — ENTREGA IMEDIATA — Vendo por Cr$ .. 1.300.000,00 magnífico apartamento com: living, com 30 m2., 3 bons quartos, copa-cozinha com 14 m2., banheiro, dependências de empregada e garagem. Construção moderna sôbre pilotis, primeira habitação, tendo parte financiada em 15 anos, juros de 10% ao ano. Olivieri — Rua da Assembléia, 104-5.º andar — Salas 512 e 514. Tels. 22-9562 e 42-8547. 89733 1400

TERRENO — À Rua Pereira da Silva, ótimo terreno, próprio p/ casa de Saúde, ou conjunto de Edifícios, medindo, 20,00 x ..... 158,00, tendo parte plana. Preço: Cr$ 5.500.000,00 c/parte facilitada. CIVIA — Trav. Ouvidor, 17 — (Sec. de Vendas, 2.º andar). Tel.: * 52-8166 de 8.30 às 18.00 hs. 89948 1400

PARA ENTREGA DESOCUPADO — Magnífico apartamento, de frente, em edifício de 4 pavimentos c/elevador (1 apartamento por andar) constando de: hall em mármore, 2 ótimas salas, varanda, 4 quartos (todos com armários embutidos forrados em madeira) 2 banheiros, toilette social, 3 rouparias, ampla cozinha c/fogão de 6 bôcas e vários armários, quarto e dep. de empregada, garagem. Ver à rua Cristóvão Barcelos 255. (Chaves com o porteiro). Preço: Cr$ .... 2.400.000,00 c/parte financiada em 15 anos juros de 10% a.a. CIVIA — Trav. Ouvidor, 17 — (Sec. de Vendas, 2.º Andar.) Tel. 52-8166 de 8,30 às 18,00 hs. 87083 1400

Leblon

LEBLON — Vende-se e aluga-se apartamentos prontos em edifício de grande luxo. Predio sobre "Pilotis" na primeira quadra da praia. 2 salas conjugadas, 2 amplos quartos, banheiro de cor com box, cozinha e dependencias de empregada, com direito a garagem — Abastecimento de água garantido, reforçado por poço arteziano — Acabamento geral muito esmerado — Ver à Avenida Visconde de Albuquerque n. 149 — com o encarregado Sr. Adriano — Tratar pelo telefone — 52-5584. 23333 1500

LEBLON — Compra casa com 2 salas, 3 quartos e mais dependências. Solução em 24 horas. Milton Magalhães. Av. Erasmo Braga, 255, S/404. Fone: 22-6128. 1049 1500

LEBLON — SALA E 3 QUARTOS DE FRENTE, 4.º andar. Preço à vista Cr$ 780.000 negócio imediato. Tratar com a EMCOFE, à Rua Francisco Serrador, 90, grupo 1.202, telefone 32-7280, Cinelândia 89726 1500

LEBLON — Jockey — Vendo na Av. Bartolomeu Mitre 1.099 ap. de 2 tipos: sala e quarto separados, banh°., cozinha, área com tanque e WC empreg. Cr$ 450 mil — 2 quartos, sala, banh. coz. área e dep. empreg. 650 mil. Ambos com garage. Estão ocupados. 60% em 1 ano e saldo em 3 anos. ERNANI ESPINDULA. Tels. 23-0475 e 23-2372. 4092 1500

LEBLON — Jockey — Vendo ap. na Av. Bartolomeu Mitre 1.099 para pronta entrega, com saleta, quarto, banh. em côr cozinha ampla. 350 mil com 200 mil financ. para associados do IAPC. ERNANI ESPINDULA. — 23-0475 e 23-2372. 4094 1500

LEBLON — Jockey — Vendo ap. 604 da Av. Bartolomeu Mitre 1.099, para pronta entrega, com saleta, quarto, banh°., cozinha grande e garage; 400 mil sendo 60% em 1 ano e saldo em 3 anos. ERNANI ESPINDULA. 23-0475 e 23-2372. 4093 1500

LEBLON — Vendo ap. na rua Dezembargador Alfredo Russel 160 (defronte à Escola Americana) com 2 quartos, sala, banh. coz. quarto e banh. empreg. 480 mil sendo 60% em 1 ano e 40% em 3 anos. Está ocupado. ERNANI ESPINDULA. Tels. .... 23-0475 e 23-2372. 4095 1500

Leme

LEME — Vende-se a Rua Cel. Ribeiro da Costa n. 107 os ultimos aptos. de sala, quarto e sala e 2 quartos completos. Entrega em 60 dias. Ver no local e tratar com C. A. de Souza Lima a Av. Rio Branco 128 — 12.º sala 1204, tel.: 22-6503. 26640 1600

LEME — Vende-se apartamento, à rua Gustavo Sampaio, com saleta, grande sala, 2 quartos, codinha, banheiro completo e ótimas dependências de empregada e garagem. Não se aceita intermediários. — Telefonar para 27-1207. 29537 1600

Rio Comprido

RIO COMPRIDO — Apartamento à venda, rua Estrêla nº. 50 acabamento esmerado edifício sôbre pilotis, c/ garagem e play-ground. Sala, varanda, um ou dois quartos, dependências completas p/ empregada. Preços sem reajustamento. Tratar diretamente com a CONSTRUTORA EXA S/A. Rua Quitanda, 62 — 11º. and. S/ 1104 e 1107 Tel. 42-9621. 22479 2001

Santa Teresa

CASA VAZIA POR 1 MILHÃO — facilitados entre o Largo Guimarães e r. Riachuelo, amplos terraços ajardinados, linda vista, garage, 3 qtos., 2 salas — Eng. TITO LIVIO vende Av. Rio Branco 134 — 42-1769. Aceito imóveis para vender. 26586 2100

SANTA TERESA — Vende-se magnífica residência, com vista para tôda Baía de Guanabara, em terreno de 15 x 60, com 4 quartos, living de 30 m2., banheiro e toillette em louça inglêsa copa e cozinha, área c/ tanque, dep. empregados independentes, duas garagens, jardim, quintal, Preço .... 3.500.000,00 sendo 2.000.000,00 à vista e saldo a combinar. Tratar à Av. 13 de Maio, 13, 12º. andar, sl. 20. 23327 2100

VENDO OTIMO TERRENO PLANO c/ 2 frentes em ponto sossegado e perto de condução c/ casa velha. H. Wilkes, Imoveis. — Tel. 42-7581. 17561 2100

São Cristóvão

COMPRA-SE TERRENO — 600 a 800 m2. Só serve em S. Cristóvam e próximo à Av. Brasil. Tratar à R. México 164 sala 111 com Snr. Mário. Tel. 42-8483. 69290 2200

SÃO CRISTOVÃO — Apartamentos em construção adiantada, vendem-se magníficos e espaçosos com vestíbulo, sala, varanda 2 quartos e demais dependências inclusive de empregada. Preços de Cr$ 620.000,00 a Cr$ ...... 660.000,00 com grande facilidade de pagamento durante a construção e 40% financiados a longo prazo. Ver diàriamente a Rua Chaves Faria, nº. 300 e tratar com ENIR LTDA. — Rua do Ouvidor, nº. 86 — 5º. andar — Tel: — 23-0662 e com S. STOCKLER — Av. Nilo Peçanha, nº. 155 — s/ 805 — Tel. — 22-7221. 4108 2200

Zona Industrial

GALPÃO — Vendo para fabrica ou deposito otimo galpão dando frente para duas ruas. Preço e detalhes com Maciel. Fone: 34-3305. 29559 2400

VICENTE CARVALHO EM FRENTE A CIPAN — Vendemos magnífico terreno industrial int...amente plano com grande frente c/ 16 mil metros quadrados. RUDOLF KARTER & CIA. LTDA. Avenida Rio Branco 173 sôbreloja. Tels. 42-4635 e 22-6545 8508 2400

VENDO — Rua Panamá 258, com 360 m2. — Em Vigário Geral — Tratar telefone 37-0111. 63585 2400

AV. BRASIL — Vendo área industrial a Cr$ 1.000,00 m2 com frente para esta estrada. Vendo qualquer metragem. Tratar com IVO REBELLO — Tel. 42-7423. 89958 2400

ESTRADA PRESIDENTE DUTRA — Pôsto de gasolina e restaurante. Situado em Itatiaia de frente para a Estrada Presidente Dutra em terreno de 1.350,00 m2. e para entrega desocupado. Preço Cr$ 470.000,00 com parte facilitada. CIVIA — Trav. Ouvidor, 17 — (Sec. de Vendas, 2º and.) Tel.: 52-8166 de 8,30 às 18,00 hs. 89951 2400

Tijuca

TIJUCA — Vende-se casa vazia em centro de terreno em rua particular com 2 quartos, 2 salas, copa e demais dependencias, à Rua Barão de Mesquita 643, casa 8 — Chaves com o proprietário na casa 19 — Preço: Cr$ 600.000,00 à vista, sem intermédio de Institutos — Tel. 58-5113. 28484 2500

TIJUCA — Terreno de 15 x 24 vende-se à Rua Maria Amalia junto e antes do n. 867, em declive, podendo construir 16 apartamentos. Preço Cr$ 300.000,00, sendo parte facilitada a curto prazo — Tratar com AMERIA GOMES VELOSO — Av. Graça Aranha 333, salas 301-2 — Tel. 22-7439. 19943 2500

ATENÇÃO! Vendo apartamentos de alto luxo, perto do Tijuca Tênis Clube, construção adiantada, composto de: vestíbulo, 2 amplas salas, três ótimos quartos (5x3) com armários embutidos, copa e cozinha, banheiro em côr, dep. empregada. Sinal 50.000,00, na promessa 100.000,00, nas chaves 100.000,00. Prestações mensais de 6.000,00. O saldo financiado em 5 anos. Tratar diretamente tel. 26-0281. Anita Gelbert. Atendo diàriamente das 9 às 20 horas. Oportunidade única. 1009 2500

TIJUCA — Rua Barão de Mesquita. Rara oportunidade — Cr$ 245.000,00. Vend ótimo apartamento — construção adiantada, por administração e a preço real de custo — tendo: 1 sala de 13,10 m.2, 1 quarto (separado) de 9,80 m.2, banheiro completo, cozinha completa, área de serviço com tanque. Condições a combinar, sendo que Cr$ 88.000,00 são facilitados em 14 prestações mensais durante o andamento da obra. Plantas e demais informações diretamente com PINTO LIMA, Av. Rio Branco, 151, sala 403. Telefone: 32-7538. 89540 2500

TERRENO — TIJUCA — Vendo ótimo terreno, plano de 24x27, em zona de 4 pavimentos e de esquina. Base Cr$ 2 milhões e 500 mil. Tratar com TAVARES — 42-6219, das 13 às 15 horas ou 48-1895, à noite. 22501 2500

TIJUCA — Vendo 2 suntuosos e modernos prédios para familia de tratamento com 4 quartos, 2 salas, armários embutidos, 2 banheiros, boa garage, terreno 38x33 lugar alto — Preço: 2.000.000,00 financiado 50 por cento, tratar das 13 às 18 hs. com D. Julieta, marcando hora para ver — Tel. 52-0029. 4110 2500

HADOCK LOBO — Vendo Cr$ 2.400.000,00, nesta rua, esquina, medindo 10,50x60x1,40. Zona 8 pavs. Theophilo da Silva Graça. Av. Rio Branco 185-3.º Sala 310 edifício Marquês de Herval, até religação do telefone 46-4715. 79717 2500

TIJUCA: — Vendo ótimo apartamento próximo à Praça Saens Pena com sala, 2 quartos, banheiro completo em côr com box, copa cozinha, varanda e dep. de emp. Preço Cr$ ...... 600.000,00 com 50% financiados. Inf. TAVARES. Tel. 42-6219 das 13 às 15 horas ou 48-1895 à noite. 22501 2500

BARRA DA TIJUCA. Casa Vendo ótima, próximo ao Joá, nova localizada em centro de terreno de 12x33, construção de 1ª, um pavimento com base para mais um, com 3 ótimos quartos armários embutidos, sala, banheiro completo com box, cozinha água própria, tôda murada e em condições de ser habitada imediatamente. Tem luz ligada. Preço 1.200.000,00 (de ocasião) com 50% financiados. Aceito oferta à vista. Inf. com Tavares, tel. 42-6219 das 13 às 15 horas ou a noite tel. 48-1895. 22504 2500

TIJUCA — Apartamentos à venda — rua Santo Afonso. Acabamento esmerado, edifício sôbre pilotis, com garagem e play-ground. Sala, dois quartos, copa-cozinha, dep. completas de empregada. Preços sem reajustamentos. Tratar diretamente com a CONSTRUTORA EXA S/A. — Rua da Quitanda, 62 — salas 1104 e 1107 — tel. 42-9621. 22480 2500

CONDE DE BONFIM — Vendo sólida residência 3 pav. 5 quartos, 2 salas, biblioteca, 2 hall, living, jardim inverno, 3 varandas cobertas, 2 terraços, 3 banheiros em côr, copa, cozinha, dispensa, dependências empregadas, armários embutidos, garagem. Avda. Rio Branco, 135-1.º S/216 — ... 52-8726 e 22-9258. 19949 2500

TIJUCA — Cr$ 1.900.000,00 — Vende-se lindo, novo apto. tipo residencia, um por andar, térreo, com jardim 4 quartos, arms., 3 salas, copa, cozinha, banheiro, cor, garage privativa, grades artisticas — Tel. 57-9217 — Norma. 88 2500

CASA proxima do Instituto de Educação e do Colegio Militar — Vende-se casa magnífica e confortável a Rua Benevenuto Berna 115 (paralela a Mariz e Barros). Possui 2 pavimentos, 2 salões, 5 quartos, grande copa, dois banheiros sociais, 3 caixas dágua (sendo uma de 7.000 litros), tacos de jacarandá e pau-marfim, maçanetas de cristal. Preço: 1 milhão e seiscentos mil cruzeiros, sendo metade a vista e metade em 10 anos — Tratar visitas com o proprietário, a rua Aires Saldanha 98, apto. 201. Não se admitem intermediarios. 67 2500

TIJUCA — Vendo na rua Cabo Frio 15, quase esquina de Conde Bonfim, apto. de 3 quartos, sala, etc. e garage, construção adiantada. Prédio de 4 pavimentos com elevador sôbre pilotis — 640 mil sendo 200 mil de sinal, 150 mil em 5 anos e saldo a combinar a curto prazo — Ou 240 mil de sinal e saldo em 60 prestações — Ernani Espindula — Telefones 23-0475 e 23-2372. 4096 2500

TIJUCA — Rua Zamenhoff, 76 — (Início de Hadock Lôbo). Edifício novo, entrega em 60 dias, apartamento com deslumbrante vista — De frente — Luxuosamente acabado. Todo pintado a óleo em côres modernas com sancas e florões — Pisos de banheiro, cozinha e área em cerâmica etc. — Tendo as seguintes peças: Hall, esplêndida sala, passagem, 2 amplos dormitórios, banheiro completo em côr, boa cozinha, com fogão de 4 bôcas, quarto e banheiro de empregados, magnífica área de serviço com tanque em azulejos e mármore. Valor Cr$ 650.000,00 (inclusive Garagem) Cr$ 300.000,00 à vista e o saldo em prestações mensais de Cr$ 5.021,50. Diretamente no local. Rua Zamenhoff, 76, apto. 402. (Entrar pela rua Maia Lacerda) com sr. Helvécio. Informes pelos telefones: 32-3779, ou 52-4515 — Imobiliária Boavista de Armando de Abreu. 89738 2500

TIJUCA — Ótimos apartamentos em Edifício de 4 pav., sôbre pilotis e com elevador, construção já na 4.ª lage. Situado à Rua Adalberto Aranha, 57, constando de: 1 sala, J. de inverno, 3 quartos, banheiro completo com box, cozinha, quarto e dep. de empregada, abrigo para automóvel. No último pav. 1 apto. igual aos do pavimento tipo, tendo mais um grande terraço com 57,00 m2. — Preços: Cr$ 740.000,00 à Cr$ ... 850.000,00 com 50% financiado em 5 anos após o habite-se e 50% facilitado conforme andamento da construção. CIVIA — Trav. Ouvidor, 17 — (Sec. de Vendas, 2.º andar.) Tel.: * 52-8166 de 8,30 às 18,00 hs. 87084 2500

Vila Isabel

VILA ISABEL — Vendo apto. para ocupação imediata, 2 por andar, de frente, com ampla sala, 3 quartos, todos de frente, varanda, cozinha, banheiro com box, área de serviço e quarto de empregada — Interessante oportunidade — Preço Cr$ 600.000,00 com parte financiada na C. Econômica e facilidades — Chaves com Juvencio Barreto Jr. — Rua Rodrigo Silva 18 — 10.º andar, gr. 1005 — Fone 22-7226. 4046 2700

VILA ISABEL — Compro pequena casa com entrada para automóvel — Milton Magalhães, Av. Erasmo Braga 255 — S. 404 — Fone 22-6128. 1046 2700

Subúrbios da Central

MADUREIRA — Vende-se na Rua Gurinhatã, 75, antiga Trav. Madalena, prédio de sala, dois quartos etc. fora uma dependências, alugada parte. Renda s/ contrato; 2.500,00 por mês. Terreno 8,50 x 64. Grande facilidade de pagamento. Maiores detalhes S. BOSELLI, Pça. Pio X, 78, sala 807, 8o. andar. 19930 2800

NOVA IGUACU — Vendo area de 11.500m2 plana, a Cr$ 100,00 o m2, a 5 mins. da estação, no quilometro 16 da Estrada Presidente Dutra com força eletrica, nascente propria e uma casa modesta. Ideal para grande indústria, chacara, granja ou casa de saúde. Mais informações com Alvaro Borges, à Rua André Cavalcanti, 38, 5.º and, das 12.30 às 13,30 horas. 2800

BANGU — (EFCB) — Leilão Judicial, terreno com 512,00 m2., à rua Sitiá s/n, designado por lote n. 10 da quadra 76, mede de frente e fundos 10,10 mts. e de extensão em ambos os lados 50,20 mts. — Gastão, leiloeiro público, autorizado pelo dr. juiz de Direito da 3a. Vara de Orfãos e Sucessões, 2.º Ofício, venderá em leilão no dia 2 de julho às 16,00 horas, em frente ao mesmo. Ler anúncios detalhados no Jornal do Comércio ou mais informes, tel. 52-1710.

JACAREZINHO — Rua Viuva Cláudio — Vendemos magnífica área de terreno ao lado do Laboratório Pierre com 4.459 m2. Base Cr$ 3 milhões e 900 mil com alguma facilidade. Rudolf Karter & Cia. Ltda. Avenida Rio Branco 173, sobreloja em frente à Galeria Cruzeiro. Tels. 42-4635 e 22-6545. 8500 2800

TERRENOS — More no que é seu pagando sòmente Cr$ 420,00 por mês, no sub. da Central a 30 minutos da cidade, perto com trem bonde, lotação, onibus, comercio e escola etc. no local — Aproveitem!!! R. da Quitanda, 163, sala 502, tel. 43-7660 com o sr. Gomes. Aceitamos colaboradores (as) 1065 2800

ENGENHO NOVO — Apartamento de frente, constando de: 1 sala, varanda, 2 quartos, banheiro completo, cozinha, área de serviço e W. C. de empregada. Ocupado com contrato vencido. Preço: Cr$ 420.000,00 com parte financiada em 10 anos juros de 10% a.a. CIVIA — Trav. Ouvidor, 17 — (Sec. de Vendas, 2.º andar.) Tel.: * 52-8166 de 8,30 às 18,00 hs. 87082 2800

Jacarèpaguá

JACAREPAGUÁ — Vendo residencia Francisca Sales a poucos metros da Geremario Dantas n. 1217, com 2 quartos, sala, etc., em terreno de 10x50 dando frente também para rua Domingos Cabral — 250 mil facilitando 100 mil — Entrego logo — Ernani Espindula, tels. 23-0475 e 23-2372. 4097 3001

Sub. da Leopoldina

FUNCIONARIOS PUBLICOS que tenham financiamento aprovado e ex-combatentes funcionarios — Vendem-se apartamentos prontos de sala, 2 quartos, sala e quarto, banheiro completo com chuveiro eletrico, cozinha com fogão a gás engarrafado e areas de serviço. — Ver à rua João Romariz, 52 — Ramos e tratar das 14 às 18 pelo tel. 52-3148. 20775 3200

ATENÇÃO! Oportunidade! Vendo casa moderna vazia em centro de terreno de lage à rua Armando Godoy, perto da Darke de Mattos composto de: jardim, varanda, sala ampla, saleta, 2 ótimos quartos, copa separada, cozinha, dep. empregada. Preço de oportunidade! Sinal 200.000,00 nas chaves 200.000,00. O saldo financiado. Tratar diretamente tel. 26-0281. Anita Gelbert — Ótimo negócio! 1010 3200

BONSUCESSO — Vendo apto. frente em construção na Av. Bruxelas 128, com 2 quartos, sala, etc. e dependencias empregada — 500 mil, sendo metade à vista — Ernani Espindula — Tels. 23-0475 e 23-2372. 4098 3200

Niterói

SACO DE SÃO FRANCISCO — Terrenos frente praia, com três ruas, 4 lotes, juntos, local maravilhoso, ... 27x56,50; serve construção de cinema, edifícios, etc. Vendem-se outros lotes. Preços a partir de 180.000,00. Ver A. Dias. Procure Cartório 4.º Ofício das 8,30 às 12. Tel.: 2-0157, 62-78 à noite. Aos domingos no local. Bar Lido. 15923 3300

NITEROI — Excepcional oportunidade! Construção de belíssimo edifício, no centro da cidade de Niterói, na rua Cel. Gomes Machado, esq. de Barão do Amazonas, a 2 minutos das barcas, de apartamentos de saleta, sala, quarto, cozinha e banheiro completo, acabamento de 1.ª ordem. Preços a partir de 275 mil cruzeiros, com sinal de 10 mil cruzeiros e o restante em 80 prestações — Informações e vendas, com EVER, Av. Amaral Peixoto, 35, 9.º, conjunto 902, sala 2. Tel. 3185. 7757 3300

NITEROI — Ultimos terrenos distantes 20 minutos da cidade, perto de 3 praias, em zona turística de grande futuro — Preços desde 10.000 cruzeiros — Av. Rio Branco 108, sala 811, com dona Marilia ou Jair Carlos. 4088 3300

Ilhas

ILHA GOVERNADOR — Terreno 12 x50 duas frentes com água, luz e condução a porta. — Vendo Cr$ 235 mil com 50% facilitados a combinar. — Sr. Simões, Av. Antônio Carlos, 615 s/ 1002-C — Fone: 52-0820. 1094 3400

ILHA DO GOVERNADOR — RESIDENCIA — Na Freguesia, à Rua Magno Martins, 157, vendemos em centro de terreno distante 200 metros da praia da Freguesia, construção moderna com 3 dormitórios, 1 salão, banheiro social e amplas dependencias toda pintada - óleo com armários embutidos e entrada para automóvel. Preço Cr$ 1.050.000, com 50% financiados. Tratar com a EMCOFE, à Rua Francisco Serrador, 90, grupo 1.202, tel. 32-7280. 89945 3400

Petrópolis

PETROPOLIS — Vendo salas e pequenos apartamentos na Av. 15 de Novembro 978 — Plantas e detalhes com Ernani Espindula — Preços a partir de 280 mil — Av. Rio Branco 52, 20.º andar, tel. 23-0475. 5099 3500

PETROPOLIS — Compra e Venda de Imóveis — Desejando vender ou comprar imóveis em Petrópolis, procure sem compromisso a ANTONIO F. BARBOSA — Rua 16 de Março, 155 — 7.º, sala 702. Corresp.: Caixa Postal, 196 — Petrópolis. 19880 3500

ATENÇÃO — Oportunidade. — Vendo apartamentos de alto luxo, já iniciada a construção, no mais fino ponto de Petropolis, à Rua Souza Franco, todos aps. de frente composto de vestibulo, ampla sala, e varanda, ótimo quarto, banheiro, cozinha, área, dep. de empregada — Preço de Cr$ 270.000,00. Sinal sòmente Cr$ .... 20.000,00 e prestações mensais de .... 3.000,00. O saldo em pequenas parcelas. Tratar tel. 26-0281 — ANITA GELBERT. Raro negócio. 1012 3500

PETROPOLIS — Vende-se uma linda propriedade, própria para familia tratamento rua Napoleão Laureano, com varanda, hall, living, dois banheiro sociais 4 quartos em baixo um salão superior com 100 m2, próprio festas, fogão gás, aquecimento central 2 quartos e dependências empregados parte, construção la. garage, jardim etc. Maiores detalhes S. BOSELLI. Praça Pio X nº. 78, sala 807, 8.º andar, das 8½ às 11 horas, Facilita-se parte. Preço 2.500.000,00 cruzeiros. 19929 3500

VENDO OTIMOS TERRENOS — prontos para receberem construção junto à rua C. Veiga — 14 x 23 Cr$ ...... 240.000,00 — 14 x 35 Cr$ 330.000,00. Financiados 50% em Três Anos — T. P. Plantas e mais detalhes com ANTONIO F. BARBOSA — Rua 16 de Março, 155 — 7º. sala 702. Edif. Gelli — Petrópolis — Correspondência: Caixa Postal, 196. 19879 3500

VENDO OU TROCO por apartamento no Rio. Casa de campo no Vale de Bonsucesso, Itaipava com sala, 2 quartos e dependencias para caseiros — Cr$ 400.000.00 mobiliada — Tels 43-9690 — 57-1218. 1042 3500

ITAIPAVA — Vende-se casa de campo muito confortável e muito bem mobiliada com 200 mt. de construção, localisada no Itaipava Country Club. Preço Cr$ 2.000.000 00 com 50% financiados. Detalhes, ver e tratar com o Sr. JORGE, tel. 22-8511 ou 45-6320. 2015 3500

Teresópolis

TERESÓPOLIS — Vende-se lotes com água encanada, a prazo, diretamente. Condução direta do Rio. — Informações 26-2685. 16728 3600

Terrenos p/Veraneio

PATI DO ALFERES — Vendo área de 65.000mts. com água nascente — Preço Cr$ 1,80 o m2. Tratar com Alvaro Borges à Rua do Ouvidor, 125, loja. 3700 3700

Sítios e Fazendas

FAZENDA EM MAGÉ — Vendo ... Cr$ 1.000,00 m2 cortada por estrada de Rodagem — Facilito 50 por cento — Tratar urgente com o corretor Ivo Rebello — Tel. 42-1423, das 14 às 21 horas. 89087 3800

FAZENDINHA DE FRUTICULTURA — Vende-se no alto da serra, em Paulo Frontin, a 600 mts. de altitude, a 1 hora e 20 do Rio com ônibus à porta e luz da Light uma linda fazendinha com 500 mts. de frente por 1.000 de fundo. Tem casa moderna mobiliada, garage, 2 casas de empregados, jardim, horta, chiqueiro, galinheiro, bananal, canavial e 2.500 fruteiras recem-plantadas de todas as especies, inclusive 1.500 laranjeiras. Possui água encanada, mata, 3 riachos e 4 nascentes. Preço 800 mil cruzeiros, sendo metade à vista e metade em 5 anos — Tratar à rua Aires Saldanha 98 — apto. 301. 68 3800

ARCOZELO — Oportunidade — Vende-se ou troca-se por pequeno apartamento ou negócio de bar, ótima granja, com área plana de 6.633 m2, à Estrada da Maravilha. Casa nova, tôda mobiliada, inclusive louças, tendo: 1 sala, varanda, 2 quartos, banheiro completo, grande cozinha, qto. de empregada, fora. Cortada por um riacho. Água encanada. Plantação. — Preço baratíssimo. Tratar diretamente c/ PINTO LIMA, Av. Rio Branco, 151, sala 403. 87091 3800

SITIO — VENDO EM LOCAL DE BOM CLIMA

Altitude 500 mts. dista do Rio 1 hora e 30 Central do Brasil e rodovia, mede 290.400m2, em várzea de culturas, fruteiras e legumes em geral, matas e pastos, várias nascentes, água potável e 2 riachos, residência confortável totalmente mobiliada, casa para empregados, moinho, ceva, curral, cavalos, porcos, aves em geral — Rara ocasião. Maiores detalhes com Sr. SOARES. Av. Pres. Vargas 435, 9º., sala 903-A. Tel. 43-0655. 4071 3800

FAZENDA — VENDO A 1 HORA E 30 DO RIO

Serve para recreio e renda, mede 22 alqueires de 48.400 m2 cada cortado pela Central do Brasil, local pitoresco terras fertilíssimas em várzeas, matas e pastos de roxinho, banhada por um rio de água limpa e grande cocheira com capacidade para fôrça hidráulica para movimentar maquinismo pesado, sede colonial grande pátio, local de todo recurso, clima adorável, preço Cr$ 1 milhão, facilito pagamento, maiores detalhes com Sr. SOARES, Av. Presidente Vargas 435, 9º., sala 903-A — Tel. 43-0655. 82990 3800

FAZENDINHA VENDO SITUADA EM CLIMA ADORAVEL

Altitude 500 metros dista do Rio 1 hora e 40, servida pela Central do Brasil e boa rodovia, local pitoresco, mede 6 alqueires geométricos em várzeas de culturas legumes e fruteiras em geral, matas pastos, várias nascentes, água potável e 2 riachos, residência colonial 10 amplas dependências totalmente mobiliadas, centro de grande bosque, moinho fubá, casa para empregados, curral, cavalos aves e porcos, rara ocasião para colônia de férias aviário e agricultura, mais detalhes com Sr. SOARES. Av. Presidente Vargas 435, 9º., sala 903-A — Tel. 43-0655. 4072 3800

SITIOS EM FRIBURGO

Por apenas 5 mil cruzeiros de entrada na escritura de promessa e Cr$ 1.500,00 mensais vende-se um bom pedaço de um Paraíso que vale a pena conhecer; cada sitio tem mais de 15 mil metros quadrados de terras e com lindos riachos encachoeirados, belíssima floresta, fartura dágua puríssima e nascentes altas, área demarcada e estrada de rodagem na porta. Informações no Rio tel....... 32-1819, ou em Friburgo tel. 2188 com ANDRADE. 1017 3800

AGUARDENTE

Arrenda-se um alambique licenciado no Estado do Rio, informação à Rua Senador Dantas n.º 45-B, 4.º andar, sala 403. 28567 91

CASA DE CAMPO EM MENDES

Troco por propriedade no Rio — Base 900 contos — Casa moderna — Luz da Light — Piscina, ônibus na porta, muita água, devolvo a diferença — Tel. 22-0886. D. RUTH. 28483 91

Avenida VISCONDE DE ALBUQUERQUE (Leblon)

Vendo luxuosa residência terreno 17 x 37, com quatro quartos etc. e vendo Barata Ribeiro terreno 16 x 40 com Mello 52-4605 de 8 às 11 horas da manhã ou à noite. 1080 91

GRANJINHAS E SÍTIOS

Nova Estrada — Rio-Teresópolis-Friburgo

a Cr$ 400,00

mensais, sem entrada e sem juros, situadas na Raiz da Serra, a 20 minutos antes de Teresópolis. Estrada de Ferro e 10 ônibus diários cortando o loteamento.

Lotes de 1.000, 5.000, 10.000 m2, etc.

Ótimo clima, riachos, escola, pôsto de gasolina, breve hotel, piscina. Muitas casas. É uma cidade serrana que nasce. Levamos ao local, sem compromisso, aos domingos e quintas-feiras. Dec. 58, referências bancárias e particulares. Somos proprietários. Maiores detalhes à Rua da Quitanda n. 67, salas 603-5. Tel. 22-3807. GRANJAS CADETE FABRES.

"Os Gaulezes (Os Bárbaros) já compreendiam o valor de um lote de terra, pois disputavam com a própria vida a posse onde pudessem plantar e viver. Entretanto, a nossa gente... ainda não compreende que na inflação só vale quem tiver um pedaço de terra". 71654 91

COPACABANA — APARTAMENTO

Vendo à Rua Rodolfo Dantas, 11.º andar, para pronta entrega, com sala, dois quartos, banheiro completo, cozinha, quarto e banheiro empregada. Tratar telefone 57-1328. 26683 91

TERRENO -- LEBLON

Vendo excelente terreno medindo 10 x 40, plano e pronto a receber construção. Ver à Rua Cupertino Durão, junto e depois do número 101 (a 50 mts. da Av. Ataulfo de Paiva). Tratar à Av. Rio Branco, 57 - sala 604. 15910 91

ALTO DA BOA VISTA

RARA OPORTUNIDADE

Vende-se urgente, um belíssimo lote com 138 metros de frente e uma área de 3.381 m2. Água encanada e rêde de luz e telefone, banhado por um córrego. Ótimo negócio para pessoa de fino gôsto. Preço baratíssimo. Facilita-se. Tratar com NOLASCO & CIA. — Av. Rio Branco n. 120 — Salas 810 e 812 — Tels. 42-6471 e 52-5332. 9838 91

Atenção – Praia de Araruama – Atenção

Ótimo loteamento no Bairro São José, circunvizinho da futura Colônia de Férias dos Oficiais do Exército, com mínimo de 450 m2. Diversos planos de venda, com ou sem entrada, em modestas parcelas sem juros. Lotes planos, com vista maravilhosa para o mar. Seja um dos primeiros e escolha à vontade. Detalhes, plantas, fotografias e reserva de lugares com D. Elizabeth, das 9 às 16 horas, à Rua da Quitanda n. 163, grupo 502. Telefone 43-7660. 2060 91

APARTAMENTO PRAIA DO FLAMENGO 450 m2.

Vende-se um por andar e maravilhoso apartamento com 3 enormes salões, banheiros em mármore, 6 dormitórios, copa-cozinha, 2 quartos para empregada e garagem. Preço Cr$ 5.500.000,00. Tratar Sociedade Imobiliária "ICCA" Ltda., Av. 13 de Maio n. 23 — 4.º andar. Telefones 42-8597 e 52-2212. 20872 91

APARTAMENTO PRAIA DO FLAMENGO 450 m2.

Vende-se um por andar e maravilhoso apartamento com 3 enormes salões, banheiros em mármore, 6 dormitórios, copa-cozinha, 2 quartos de empregada e garagem. Preço: Cr$ .... 5.500.000,00. Tratar: Sociedade Imobiliária "ICCA" Ltda., Av. 13 de Maio n. 23 - 4.º andar. 20771 91

SERRA DO MAR

Sítios com casa, luz e água. Vende-se, com facilidade de pagamento. Tratar com Florentino, fone 29-7249. 15911 91

TERRENO -- COMPRA-SE

Precisamos grande terreno em Copacabana — Centro e Zona Industrial. Preço entre 30 a 50.000.000.00. Pagamento em imóveis sendo 50% imediatamente e 50% a combinar. Tratar Imobiliaria Nova America, Av. Nilo Peçanha, 12 s/ 801 — Tel.: 42-4374. 4039 91

TERRENOS PAR AVERANEIO, MORADIA, PLANTAÇÕES, ETC.

Vendem-se ótimos lotes de terrenos, sem entrada e sem juros, prestações a partir de Cr$ 300,00 cruzeiros por mês junto da estação de Brisa-Mar, Ramal Mangaratiba, com água, luz, piscinas, cachoeiras, condução à porta. Temos também em Niterói a 25 minutos das Barcas, mesma situação. Tratar diàriamente com o sr. J. Siqueira, à Avenida Marechal Floriano n. 13 - 1.º andar (antiga Rua Larga). Tel. 23-3810. Aceito corretores mesmo sem prática. 87088 91

Cabo Frio -- Terrenos de Praia -- Cabo Frio

Lotes com metragem mínimo de 600 mts. 2. Condução DENTRO da área. Luz. Prestações mensais de Cr$ 400,000 e Cr$ 500,00. Posse imediata pelo Dec.-Lei n.º 58 regulamentado pelo n.º 3079. Restam poucos lotes em situação privilegiada. Informações e vendas à rua México 98 — 7.º sala 707 — Telefone: 52-6381. 80739 91

GALPÃO - TERRENO

VENDEMOS com 400 m2 em terreno de 8.600 m2 (2 frentes) plano, com 100 mts. de frente para a Rio-Petrópolis cercado e marcado e com as seguintes benfeitorias: 1 casa, com 3 quartos, sala, banheiro e cozinha; 1 prédio em final de construção, 1 depósito de 50 m2, 3 banheiros para operários, luz, fôrça, água, 2 depósitos e parte do terreno plantado com 600 bananeiras. — Preço: Cr$ 4.500.000,00. Facilita-se o pagamento. Tratar com a EMCOFE — Rua Francisco Serrador, 90 — Grupo 1.202 — Telefone 32-7280. 89722 91

SÍTIOS EM MIGUEL PEREIRA A CR$ 100,00 POR MÊS

ATENÇAO: — Uma grande oportunidade a sua espera!... em MIGUEL PEREIRA, na mais linda paisagem, no melhor clima. Sítios a partir de Cr$ 100,00 por mês, sem entrada e sem juros. Venha visitar-nos e ficará maravilhado com o que temos para lhe oferecer.

AGRO-PECUÁRIA SANTO ANTÔNIO LTDA.

Rua Francisco Serardor, 90 — 14.º andar — Grupo 1402 — Cinelândia — Esq. de Senador Dantas - TELEFONE: 32.4518 e 52-7374. 79996 91

A maior oportunidade de todos os tempos para os corretores imobiliários:

UMA CIDADE (INTEIRINHA) À VENDA

Aqui está Corretor de Terrenos, a sua máxima oportunidade — A OPORTUNIDADE DE V. GANHAR MAIS DINHEIRO EM UM MÊS DO QUE JÁ GANHOU EM TÔDA A SUA VIDA PROFISSIONAL. É um plano fabuloso de venda de UMA CIDADE (INTEIRINHA). Condução, cinema, escola, 200 casas já construídas, a 40 minutos do Centro da Cidade.

Portanto, venha logo se inscrever entre os primeiros para ser um dos afortunados corretores do ano.

NÃO ATENDEMOS NEM INFORMAMOS POR TELEFONE

Informações: Av. Rio Branco n. 257, 17.º andar - s/ 1707
Esquina com Santa Luzia

1061 91

EMPREGOS DIVERSOS

CASA COSME VELHO

Vende-se uma residência de rara beleza, com uma muito luxuosa piscina, construção de 1954, praticamente nova, acabamento luxuoso, pintura a óleo, decoração e arquitetura feita pelos famosos arquitetos, composta de living-room, sala de jantar, biblioteca, escritório, magnífico jardim de inverno em mármore italiano, 5 dormitórios, 3 luxuosos banheiros, copa-cozinha. No centro de parque arborizado e iluminado com 1.000 m2, com uma frente de 57 metros. Preço de ocasião, Cr$ 5.900.000,00, facilitando 50%. Tratar: Sociedade Imobiliária "ICCA" Ltda., Av. 13 de Maio n 23 - 4.º andar, telefones 42-8597 e 52-2212. 20869 91

VENDE-SE ÁREA

Com 480.000 m2, ótima para indústrias pesadas ou loteamento, com 1.055 metros de frente para a estrada asfaltada Rio-São Paulo, a poucos minutos desta capital. Abundância d'água, fôrça, luz, etc. Tratar Travessa Ouvidor, 28 — sobrado. 2056 91

GRANDE APARTAMENTO COPACABANA
POSTO 5 1/2

Família mudando-se vende seu luxuoso apartamento, de frente, todo atapetado, jardim de inverno em mármore estrangeiro, conservadíssima pintura a óleo, e muitos armários embutidos, composto de 2 enormes salões, 4 grandes dormitórios, 2 luxuosos banheiros, copa-cozinha, 2 quartos para empregada. Preço por motivo de urgência e de grande oportunidade. Cr$ 1.950.000,00. Tratar: Sociedade Imobiliária "ICCA" Ltda., Av. 13 de Maio n 23 - 4.º andar, telefones 42-8597 e 52-2212. 20870 91

COMPRA-SE CASA

Em Botafogo, Fonte da Saudade, Laranjeiras ou Santa Teresa. Paga-se à vista. Negócio sem intermediários. Escrever para êste jornal sob n. 82440. 82440 91

LOJA—NOVA—VENDE-SE

Avenida João Luís Alves, 56-C — Praia da Urca, depois do Cassino. Tratar Av. Marechal Floriano, 77 — Sr. José. 2027 91

COMPRA-SE TERRENO

Aprox. de 15 x 30. Sta. Teresa, Cosme Velho, Tijuca, Gávea. Não serve pirambeira. Tratar á Rua México, 164, s/ 111, com Sr. Mário — 42-8463. 69292 91

CASA NA GLÓRIA

Vende-se - e 2 pavimentos com 3 s., 4 q., bom terreno, linda vista. Base: Cr$ 1.200.000,00. Rua Barão de Guaratiba (Escadinha) — Tel. 45 2056. 17569 91

Fazenda

MISTA E DE CRIAÇÃO

(Que vale uma fortuna)

Vende-se bôa Fazenda de cana e gado, com 92 alqueires geometricos, quotas somando 4.500 toneladas de fornecimento de canas para duas usinas próximas; terreno deslocado para lavoura mecanizada; casa de residência com água encanada; galpão, duas garages, depósitos, 20 casas de tijolos e telhas para trabalhadores; cercado com aguadas; instalações para criação de porcos.

A Fazenda fica a 20 kls. da cidade de **Campos** (E. do Rio), distando 16 kls. do Campo de aviação. Diariamente trens, ônibus e aviões da Real Aerovias, podendo-se ir do Rio à Fazenda em noventa minutos.

— Detalhes com

- Pedro Lara

No Rio

- No Guanabara Pálace-Hotel

Fone — 43-8808

— Facilita-se tudo.

82441 91

CONSTRUÇÃO — REFORMA

E PINTURA

Tel. 46-9171 — Sr. JORGE 15907 91

TERRENO IINDUSTRIAL

Av. Pres. Dutra

Vende-se área com 250.000 m2 — Tel. 28-6753. 2050 91

Vendas Diversas

FERRO G. E. - Vendo lindo ferro G.E. a vapor e automático, novo — 32-9911. 9047 89

AR CONDICIONADO — Westinghouse, mod. 1956, 1/2 HP para janela, americano, novo, ainda na embalagem. Vendo pela melhor oferta. Ver e tratar à Av. N. S. Copacabana 748, apto. 505. Fone 37-4697. 9018 89

VENDE-SE — 1 Famille de elefantes, quadros de pintura a ólio, div. vasos para flores. Rua Monte Alegre 254, Apt. 201. Tel 22-0602. 02007 89

COFRES - Vende-se cofres e arquivos de aço, prensa, moveis de escritorios: compram-se cofres usados. Na rua Teofilo Otoni 120, tel. 43-4548. 02001 89

BALCÕES frigoríficos de aço, geladeira comercial, registradoras National, etc. Vendem-se c/ urgência para desocupar lugar. ótimo estado. Rua Conde Bonfim 815 — Muda. 9022 89

ENCERADEIRA 2.000,00 — urgente — Família que viaga vende c/ 2 meses de uso, escovas feltros tudo novo e completo. Av. Copacabana 379, apto. 203 — Fone 57-6248. 9020 89

KERN — Vende-se estojo de desenho e outros aparelhos para engenharia, juntos ou separados, ocasião — Rua do Rosário 145, sobrado. 20687 89

VENDEM-SE objetos de arte, em porcelana, bronze, marfim, cristal, etc. Rico serviço para jantar, outro para chá e café; toalhas, lençóis, colchas em linho, renda e ricos bordados, tudo feito à mão; tapêtes persas, faqueiros bandejas, salvas, baixelas em prata cristofle, etc.; pinturas de grandes mestres antigos e modernos, coleções de livros e outros artigos. Tudo de ocasião. Rua do Rosário, 145, sobrado. 20690 89

CHUMBO VELHO — Compro Cr$ 30,00 por quilo. Mais de 100 quilos Cr$ .. 32,00. Além de 200 quilos Cr$ 34,00 — Compro tambem cobre, latão, aluminio. Apanho no loçal ou recebo no deposito na Praça da Bandeira. Tel.: 34-8517 e 34-8423. Sr. José. 29513 89

VENDE-SE — 2 raposas ..... em perfeito estado — 1 Pateck Philip — 1 vidro de perfume Arpege. — 1 cafeteira para chá-alemã — 1 Caixa de fichas novas — 1 cabo de bengala ou chapeo de prata — vindo da Indochina. — Rua General Polidoro 32 — Terreo na parte da tarde. 4089 89

MAQUINA DE ESCREVER Remington 15" para escritório e também maquina portatil, e um maquina de somar, elétrica Burroughs. Tôdas originais americanas, novas e sem uso — particular vende tel. 57-8965. 52 89

FAMILIA EUROPEIA — Até o fim do mês, vende por viajar — Consolo frances marqueterie, outro madeira dourado a fogo, Lindo consolo Fernandino, lustres de porcelana com anjos — tábua século XVI, porcelanas de maisen, sevres, pés de marmore e bronze, castiçais, abat-jours, miniaturas marfim, pinturas catalogadas, bronzes, panos franceses e italianos — Tudo baratissimo — Urgente — Copacabana — Rua Siqueira Campos 68 — apto. 903. 97 89

ATENÇÃO — Motivo de viagem, vende urgente uma maquina de lavar roupa, mobilia de sala estilo Mexicano, biblioteca, discoteca, Rádio-Vitrola Long Play, tudo de imbuia. Preço de ocasião. Tratar à Rua Gustavo Sampaio 559, ap. 801, Leme. 16930 89

VENDEM-SE esquadrias já pintadas. Rua Guilherme Guinle, 246, telefone 25-4259. 1086 89

ENCERADEIRA sem uso com escovas, lixas para raspar vendo por Cr$.. 1.900,00. Rua Frei Henrique 332, ap. 101, Abolição. 1070 89

TITULO JOQUEI CLUBE — Vende-se preço único Cr$ 150.000,00. Chamar 22-4994, dias úteis e 46-8661 à noite e tambem sabados e domingos. 2055 89

MAQUINA DE ESCREVER, Smith-Corona, n. 6-C-3.094.799-13, moderna, teclado verde, própria para escritório, vende-se à particular, por Cr$... 17.000,00, custando atualmente ..... 36.000,00. Não se atende telefone, nem curiosos. ONOFRE — Rua do Rosário, 82, 2.º andar. 16947 89

GRANDE ocasião — Peles arminho! Novo, Branco Casaco 34. Vende-se part. por 45 contos. Valor mais 100 contos. Aceito oferta. Tel. 57-1176. 63584 89

ELETROLUX — Vendo enceradeiras suecas, com espalhador de cêra, jôgo de encerolixa, certificado de garantia por dois anos. Preço de tudo Cr$ 3.900,00. Rua Visc. de Inhaúma n. 134, sala 426, 4º andar. Tel..... 23-4787. Casa Tinoco.

ELETROLUX — Vendo enceradeira sem uso, com garantia, espalhador de cêra automático, um jôgo de encerolixa, dois jogos de escôvas, um jôgo de flanela, tudo por Cr$ 3.100,00 — Ocasião. Rua Barão da Tôrre, 31 apto. 102, fundos. Fone 27-3424. 1089 89

Diversos

CASAMENTOS, carteira, certidões, alvarás, passaportes, procurações, naturalizações, Prefeitura, etc. Tratar diariamente na Organização J. Siqueira, à Av. Mar. Floriano 13, 1.º (antiga R. Larga). Telefones 23-3840 e 43-2729. Escritório fundado em 1939. 4087 74

LUSTRADOR — Armações, empalhações, conserto de móveis, estofador. LAMARTINE encarrega-se. — Tels.: 48-4352 e 36-6153. 15932 74

MOÇA — Precisa-se para apartamento de um casal para coperar e arrumar que seja caprichosa e dê referencias. Av. Pres. Vargas n.º 290 — 8º. andar sala 815 com D. Mary. 1053 51

NECESSITA-SE estenodatilógrafa com muita prática. Sabendo inglês para trabalhar em companhia de navegação. Ótimo ordenado. Apresentar-se a Avenida Ruy Barbosa 430, 9.º andar. Tel: 25-9588. 20729 50

RAPAZES MENORES — Precisam-se de dois, entre 14 e 16 anos. Apresentarem-se pessoalmente à Avenida Rio Branco, 277, s. 1604, das 9 às 10 horas. Não se atende por telefone. 2068 50

DATILOGRAFO — Precisa-se de datilógrafo com prática de escritório e vendas. Procurar o sr. Alvaro, à Praça Tiradentes, 2 das 8,30 ás 9 hs. 87925 50

SECRETARIA. Dactilografa-Estenografa, precisa-se paga-se bom ordenado. Assembléia 164, sala 1012. 4100 50

DENTISTA — Precisa-se de um preferencia solteiro, para trabalhar numa fazenda proxima. Cartas para .. 9006 neste jornal. 87929 50

ESTENO DACTILOGRAFA — Precisa-se de uma com pratica do serviço de escritorio. Tratar a Av. Erasmo Braga 227 — 8.º and. 87928 50

BOY — Precisamos de um para atender telefones, que tenha boa apresentação e saiba ler e escrever. — Procurar o sr. GUIMARAES. — Av. Rio Branco, 137, 8.º and. 16967 50

AUXILIARES — Precisa-se para escritório de vários auxiliares que sejam datilógrafos. Cartas para 15.916 neste jornal. 87931 50

DATILÓGRAFO — Precisa-se de um rapaz com prática de serviços de escritório. — Cartas para 16.956 neste jornal. 87930 50

ALMOXARIFE — Precisa-se de um, para o interior do Rio. Boa remuneração: Cartas para 15.917 na portaria dêste jornal. 87932 50

NECESSITAM-SE: pessoas jovens com bons conhecimentos de pintura com gouache e tempera para trabalhar algumas horas diárias. Bom ordenado. Apresentar-se entre 9 às 11 hs, ou depois das 20 hs. R. República do Peru 335 apto. 902. Dona Jenny. 2048 50

EMPREGADA

Precisa-se, preferência portuguêsa, para todo serviço. Com multa prática. Paga-se muito bem. Tratar rua Visconde de Ouro preto, 67, Botafogo, das 9 às 11 horas da manhã. 4009 55

ATENÇÃO — CONVITE

Para venda de terrenos, pegado da futura Colônia de Férias dos Oficiais do Exército, admitimos Corretores, (as) de muito boa apresentação. — Comissão a vista e em carteira. Trat. com D. Elizabeth, das 9 às 16 hs. — Rua da Quitanda, 163, grupo 502. 2062 55

PARA MILITARES

da ativa e passiva, garantimos boa retirada mensal, só com a sua colaboração, direta ou não. Sigilo absoluto. Tratar das 9 às 16 horas com D. Elizabeth, à Rua da Quitanda 163, grupo 502. 2061 55

MODELO PARA ESCULTURA

Precisa-se de modêlo feminino, tipo alto. Telefonar até às 10 horas da manhã, 47-2368. Paga-se bem. 76719 55

DATILOGRAFA, português, francês, inglês. Procura colocação Cr$ 4.500. Procurar Renée das 9.30 às 12 e das 15 às 18 horas. Tel.: 52-1135. Em outras horas — 57-5535. 9021 50

Empregos domésticos

OFERECE cozinheira, arrumadeiras, lavadeiras, babás e governantes com referências. Procurar de segunda a sábado. Telefone 42-6967. 3009 51

EMPREGADA — Precisa-se para casal menos lavar à Rua Itabaiana, 61, Grajaú, pede-se referencia. 02005 51

PRECISA-SE de uma empregada para ajudar com duas crianças e passar. Não lava nem cozinha. Referências: Rua Almirante Pereira Guimarães, 61, apto. 102 — Leblon — Ordenado: Cr$ 1.500,00. 00071 51

SENHORA estrangeira, sòzinha precisa empregada para todo serviço e lavar peças grandes, com muita capacidade que goste de animais. Referência exigida um ano de casa no mínimo favor apresentar a Av. Delfim Moreira 662 apto. 203 entrada lado Bartolomeu Mitre — Leblon. Das 14 hs. até 17 hs. 6939 51

Cozinheiras

COZINHEIRA — Família estrangeira. Paga bem. Apresentar-se, com referências, á rua Major Rubens Vaz 480, apt. 102 (antiga 12 de Maio) Gávea. 01014 52

PRECISA-SE de cozinheira do trivial variado, lavando roupa miúda, trazendo referencias. Ordenado Cr$.. 1.400,00 — 180 Praia do Flamengo, ap. 302. 27248 52

COZINHEIRA — Somente para 3 pessoas. Rua Xavier da Silveira, 50, ap. 502. 2065 52

PRECISA-SE de boa cozinheira para casa de familia a Rua Barão de Jaguaribe, 266, 27-6611, Ipanema. 1068 52

EMPREGADA — Precisa-se para cozinhar e lavar para pequena familia. Rua Barata Ribeiro, 732, apto. 204. Pede-se referências. 00081 52

Arrumadeiras e Copeiros

PRECISA-SE de uma moça que saiba copeirar e arrumar — Pedem-se referencias. Ordenado — 180 Praia do Flamengo, ap. 302. 27249 53

COPEIRA-ARRUMADEIRA — Precisa-se para pequena família. Exigem-se referências ou carteira. — Rua Maria Angélica, 613, apto. 101. Jardim Botânico — Ord. Cr$ 1.200,00. 00066 53

Amas e Governantas

AMA-GOVERNANTA — Precisa-se p casa de fino trato, para cuidar de duas crianças de 2 e 4 anos, de pessoa de boa aparencia com pratica e que tenha otimas informações. Rua Domingos Ferreira n.º 15 apto. 302. 16958 54

TORNEIROS, FREZADORES e RETIFICADORES

Precisa-se de competentes. Os candidatos poderão apresentar-se ao Serviço do Pessoal da Fábrica Nacional de Motores, S/A., no quilômetro 26 da Rodovia Rio-Petrópolis, diàriamente, exceto aos sábados. Ônibus da Emprêsa Duque de Caxias, no ponto inicial, à Rua Edgard Gordilho, lado esquerdo da Imprensa Nacional. 87102 55

MOÇAS

Magazin precisa de MOÇAS de bôa apresentação, ativas e com prática de Vendas de Artigos Femininos. Possibilidades de ganho acima de Cr$ 8.000,00. Apresentar-se à Rua Senador Dantas, 74 — 1.ª sobreloja — Departamento de Pessoal. 89732 55

ALMOXARIFE

Grande firma industrial localizada no interior do Estado do Rio, procura um chefe de almoxarife que seja capaz. — Remuneração a combinar. — Cartas para a portaria dêste jornal sob o n.º 15917. 15917 55

AUXILIARES

Precisam-se de vários auxiliares de escritório que saibam escrever à máquina e já tenham prática. Ordenado de Cr$ 4.000,00 por mês. Cartas para a portaria dêste jornal sob o n.º 15916. 15916 55

MOÇAS

Magazin precisa MOÇAS de bôa apresentação, ativas e com prática de Vendas de Artigos Domésticos e Presentes. Possibilidades de ganho acima de Cr$ 8.000,00. Apresentar-se à Rua Senador Dantas, 74 — 1.ª sobreloja — Departamento de Pessoal. 89732 55

PRECISA-SE:

Importante firma industrial precisa, para preenchimento de Vagas, imediatamente:

2 DACTILÓGRAFAS.

Apresentar-se a Av. Rio Branco, 25 — 15º andar — Depois das 9 horas. 15930 55

SECRETÁRIA

Importante Indústria procura esteno-dactilógrafa competente para correspondência alemã e português e serviços gerais de escritório, dando-se preferência a quem saiba também inglês.

Cartas para a Portaria dêste Jornal sob o n.º 26761. 26761 55

ENGENHEIRO,

estrangeiro, vasta experiência na importação, venda e montagem de máquinas. Correspondente em vários idiomas. Ótimas referências. Procura posição de responsabilidade em comércio ou indústria. Resposta sob n. 1073. 1073 55

ENGENHEIROS DE RÁDIO
RÁDIO-OPERADORES DE VÔO
RÁDIO-TÉCNICOS
MECÂNICOS DE RÁDIO

Companhia de aviação precisa de chefes de divisão para o seu Departamento de Rádio, e também de engenheiros de rádio, rádio-operadores de vôo, rádio-técnicos, mecânicos de rádio. Salário de acôrdo com a capacidade e possibilidade do candidato.

Procurar diariamente, depois das 9 horas, o Sr. Pimenta, no hangar n.º 1 da Nacional Transportes Aéreos — Aeroporto Santos Dumont. 89723 55

CORRETORES

Se V. S. tem curso ginasial, mais de 21 anos e menos de 40, e alguma experiência em vendas, podemos-lhe oferecer rendimentos superiores a Cr$ 30.000,00 (trinta mil cruzeiros). Os interessados devem apresentar-se das 16 às 19 horas, na Av. Beira Mar n.º 262 — G. 104. 15935 55

CORRETORES

Conceituada Emprêsa Imobiliária admite corretores de ambos os sexos para promoção de vendas de apartamentos. — Tratar à Rua Francisco Serrador, 90, 12.º andar, grupo 1202. 89736 55

PROCURAMOS ESTRANGEIROS (AS)

Cr$ 10.000,00 — Mensal mínimo e ajuda de custo. Tem iniciativa e visão comercial. Trabalho fácil e agradável dentro da sua colônia. Damos instruções compl. e assistência técnica. — LUGAR DE GRANDE FUTURO. Inf. com sr. Herbert C.N.L. diàriamente 13,00-16,00 horas. Sábado 9,12,00 hs. — Av. Rio Branco n.º 114 — 16.º andar. 16866 55

STENO-DATILÓGRAFA

Precisa-se de steno-datilógrafa em Português e Inglês. Semana de 5 dias, com condução em ônibus próprio, e restaurante no local. Apresentar-se das 8 às 11 horas exceto aos sábados à gerência da VOLDO DO BRASIL S/A., Av. das Bandeiras, 746 — Lucas. 89954 55

ASSISTENTE DE GERENTE

Firma Importadora procura pessoa bem familiarizada com os serviços de importação, devendo também ter bons conhecimentos de contabilidade, falar e escrever correntemente o inglês. Tratar à Rua Visc. Inhauma, 107 — 8.º andar, das 10 às 12 horas diàriamente. 4073 55

ESTENO-DATILÓGRAFA

Importante escritório precisa de esteno-dactilógrafa com prática do serviço. Excelente ordenado. Av. Erasmo Braga 227, 8.º andar. Das 9 às 18 horas. 9007 55

DATILÓGRAFO

Grande firma desta praça precisa de rapaz com prática. Cartas para portaria dêste jornal sob n.º 16956 55

DENTISTA

Grande organização agro-industrial procura dentista com prática, preferivelmente solteiro, para residir em fazenda próxima à Macaé-Estado do Rio. Bôas possibilidades de renda. Cartas para êste jornal sob o n.º 9006. 9006 55

Procuramos jovem engenheiro ou estudante de engenharia para nossa secção de vendas de máquinas e motores.

Escrever ou apresentar Ermos S/A,

Avda. Pres. Vargas, 418 — Sala 901. 4086 55

"Procuramos vendedor de classe, bom conhecedor do ramo máquinas e motores, para chefiar nossa secção técnica. Damos preferência a quem conheça os idiomas alemão ou inglês. Respostas para Ermos S/A, Avda. Pres. Vargas, 418 S/901." 4085 55

ESTENO-DATILÓGRAFA

Importante escritório precisa de uma esteno-dactilógrafa com prática do serviço. Excelente ordenado. Av. Erasmo Braga n. 227 - sala 804 — Das 9 às 12 e das 16 às 18 horas. 82988 55

Correspondência inglêsa

Executo sua correspondência no seu escritório. Eficiência, perfeição, sigilo. Serviço por um inglês. Avulsos ou mensais, a combinar. Respostas para a portaria dêste jornal n. 1089. 1089 55

Gerente de Importação

Firma importadora precisa de um gerente com mínimo de cinco anos de experiência no cargo de gerente. Salário Cr$ 30.000,00 ao mês escrever para a portaria dêste jornal número 27225 Sucursal Copacabana, dando todos os detalhes na resposta. 27225 55

DACTILÓGRAFO

Precisa-se com alguma prática de escritório e vendas. Procurar Sr. Alvaro. Camisaria Progresso, Praça Tiradentes 2, das 8,30 às 9 hs. 4003 55

SILK SCREEN

Precisa-se de pessoa com bastante prática para tomar conta duma seção de pintura a SILK SCREEN. — O emprêgo requer pessoa que saiba dirigir. — Pagamos muito bem. — INDÚSTRIAS PLASTILAN — Rua Viúva Cláudio, 408. 15955 55

LEILÕES PÚBLICOS

Botafogo — Leilão

QUINTA-FEIRA, DIA 21

PRAIA DE BOTAFOGO, 440

Leiloeiro GASTAO DE CARVALHO, venderá em seus salões, à Praia de Botafogo, 440, às 20,30 horas, ao correr do martelo, salas de jantar, dormitórios de diversos estilos, lustres de cristal, quadros de diversos autores, rádios eletrolas, televisão, máquinas elétricas caseiras, pratarias, jóias, bibelots, antiguidades, grande conjunto de MOVEIS PARA LOJA, em estilo italiano, forrados em couro e pedras de onix, como balcões, caixas, armários, vitrinas. Para mais informações, tel. 52-1710. Vide anúncio no "Jornal do Comércio" de hoje. 29594

Compra e Venda de Casas Comerciais

BAR NO LIDO — Vende-se por Cr$ 500 mil de entrada e o restante financiado. Funciona como boite, podendo ser transformado em bar caipira, restaurante ou outro tipo de negocio. Informações pelo telefone: 57-4320. 16951 90

CASA COMERCIAL, negociando com tecidos, confecções, brinquedos, armarinho etc, instalada em loja ampla, de esquina, com 6 portas e vitrinas para Ruas da Passagem e General Severiano. Botafogo. Telefone, instalações fluorescentes, demais pertences. Contrato de 5 anos a vigorar em fins do ano. Vendo. Aceito ofertas. Ver Rua da Passagem n. 125, sr. PAULO. 2018 90

PÔSTO DE GASOLINA

Vende-se no Estado do Rio, próximo à Praça Mauá, em centro comercial, com bom movimento, borracheiro e boxes. Seção e peças. Boas instalações. Ótimo contrato. Base: Cr$ 1.500.000,00. Telefone: 29-2136, à noite, para Olavo ou carta para 1023, na portaria dêste jornal. 1023 90

BAR AMERICANO — RESTAURANTE — BOITE

Vendo o mais bonito do Brasil, no ponto mais pitoresco da zona Sul, em pleno coração de São Conrado, em terreno de esquina, com área de 1.800 m2. Construção nova, estilo moderno, instalações de luxo, refrigeração, móveis e utensílios, pronto para funcionar. Valor da venda inclusive o imóvel Cr$ 13.000.000,00. Aluga também com contrato de 5 anos, sendo o valor das instalações na base de Cr$ 5.000.000,00. Tratar com o sr. Moacyr, à Rua do Mateso n. 24 — Praça da Bandeira. 9026 90

GERENTE ADMINISTRATIVO

Importante organização em franca fase de desenvolvimento, oferece excelente oportunidade para elemento capacitado no cargo de gerente administrativo, na sua filial Rio de Janeiro. Essencial possuir conhecimentos de pesquisas do mercado, contrôle dos orçamentos de vendas, atividades dos vendedores, contatos com revendedores, gerentes de bancos, autoridades municipais, etc.

Cartas com fotografia, idade, estado civil, experiência etc. — Para Gerencia Administrativa — Caixa Postal 1489. Condições e salário. A combinar pessoalmente. 26777 55

ENGLISH PORTUGUESE SECRETARY

Large industry in the Federal District requires for its city offices the services of a competent bilingual lady stenographer to the management. Must be fully experienced in correspondence, filing, general office work, etc. Good salary, agreeable working conditions with Saturdays off. Applications will be treated confidentially. Please write in detail to Caixa Postal 1911, Rio de Janeiro. 16964 55

Locação de Casas e Apartamentos

Centro

ED. MARQUES DE HERVAL apto. 1510 — Frente para Av. Rio Branco — Saleta, sala, banh. kitchnete. Cr$ 5.500,00. Administradora Nacional — Av. Pres. Ant. Carlos 615, 2.º pav. Tel.: 42-1314, das 9 as 12 e das 14 as 17 hs. 4028 1

ED. MARQUES DE HERVAL apto. 523 — Saleta, sala, banh. kitchnete. Cr$ 5.500,00. Administradora Nacional. Av. Pres. Ant. Carlos 615, 2.º pav. Tel.: 42-1314, das 9 as 12 e das 14 as 17 hs. 4029 1

CENTRO — Aceitam-se ofertas para aluguel, de duas amplas lojas, com aproximadamente 80 m2 cada, à Rua Nery Pinheiro, 314 a 320-A, podendo ser vistas nos dias úteis, dos 8 às 11 horas e das 13 às 16 horas; tratar à Travessa do Ouvidor, 22 4.º andar, com dr. Flávio. 29188 1

ALUGA-SE, parte de sala, para fins comerciais, em frente ao ponto terminal do Castelo. Ver e tratar com o porteiro, à rua São José n. 46. 17681 1

TRANSPASSA-SE os contratos de 2 pequenas mas ótimas lojas no edifício Avenida 25 a Avenida Rio Branco Nº 25 do lado da Rua de São Bento, podendo caso queira unir as 2 lojas, para qualquer ramo de negócio. Tratar a Avenida Rio Branco Nº 81 — 13º andar sala 1308 20662 1

CENTRO — Aluga-se, em primeira locação, grupo de 2 salas e saleta de entrada, 9.º andar (salas 908 e 909), tendo cada sala suas instalações sanitárias privativas, completas, inclusive chuveiro em box, no Ed. Capital, à Av. Almirante Barroso, 6 — esquina com 13 de Maio. Tratar com dr. José — Av. Rio Branco, 173 — Sala 1810 — Tel. 22-0150. 1114 1

Maracanã

MARACANA — Aluga-se confortável casa a Rua Professor Eurico Rabelo 133 com altos e baixos na parte alta, 4 quartos, 1 saleta e banheiro social na parte baixa 2 salas, copa, cozinha, quarto de empregada e WC. de empregada, chaves nos fundos, tratar fone 48-7971. 29533 7

Copacabana e Leme

ALUGA-SE o aparto. 301, c. varanda, ampla sala, 2 bons qts., coz., banh. com box, qto. e W C de empreg. e área c. tanque. Edif. de 3 andares, sendo 1 por andar Vêr e tratar a rua Bulhões de Carvalho, 284 (antigo 98) das 2 às 5 da tarde. 19928 8

ALUGA-SE um apartamento de quarto e sala separados, cozinha e banheiro, com telefone. Aluguel .... 3.700,00. Contrato de 1 ano com depósito de 3 meses. Tratar na Av. Copacabana 1032 apto. 707. Tel.: .. 47-3556. 8 8

AV. COPACABANA 1003|1009 — apto. 202 — Magnífico, frente, varanda, sala, quarto, banh. kitchnete. — Cr$ 5 mil. Visitas das 9 as 11 hs. Administradora Nacional. Av. Pres. Ant. Carlos 615, 2.º pav. Tel.: 42-1314 das 9 as 12 e das 14 as 17 hs. 4031 8

COPACABANA 1241 — Edifício Alaska apto. 414. Aluga-se de frente c| sala e quarto conj. banheiro e cozinha, serve tambem para comercio — Chaves na farmacia. Tratar 47-0410. 25 8

COPACABANA — LOJA: Aluga-se à rua Min. Viveiros de Castro, 66. Tratar com C A. DE. SOUZA LIMA, à Av. Rio Branco, 128 12º andar sala 1.204 tel. 22-6503. 17480 8

COPACABANA — Aluga-se um quarto mobiliado com telefone para um ou dois rapazes aluguel 2.400,00. Rua Figueiredo Magalhães 85 apto. 202 — Pede-se referencia. 23 8

COPACABANA — Alugo por Cr$ .... 4.000,00 o apartamento 406 da Av. Prado Junior 330. Composto de sala e quarto separado. Ambas as peças são de frente e muito claras. Tratar às 19 horas pelo telefone: .... 57-0075 — Com MILTON. 2032 8

PRIMEIRA locação — Raimundo Correia n.º 43, apartamentos 401 e 402 — Alugam-se dois apartamentos com 3 salas e 2 quartos e 2 salas com 3 quartos ambos no mesmo andar c| 2 banheiros, armarios embutidos, acabamento fino com garage. Preferimos alugar juntos. Servem como residência, com escritório, para delegação comercial junto com apartamento. Preferível corpo diplomático. Tratar com D Ana — Telefone: 27-9618. 27290 8

ALUGA-SE — Ed. Marques do Herval, Av. Rio Branco, 185, apto. sala, quarto, banheiro completo, kichnete. Ver no local com o Sr. Carneiro ou Odaci. Apart. 826. Trata-se telefone 26-5021, c. Osório. 15909 1

CENTRO — Aluga-se no Edificio Baneid, na Avenida Presidente Vargas, 309, perto da Candelaria, os 13.º e 14.º pavimentos, cada um com área de cerca de quatrocentos metros quadrados sem divisões, acabados de construir. Aluguel mensal 70 mil cruzeiros mais impostos e seguro. Chaves na portaria. Tratar tel. 43-8892. 9008 1

ALUGA-SE ou vende-se apartamento luxuoso todo decorado em estilo francês: com 4 quartos, sendo 1 conjugado, 2 banheiros, vestibulo e jardim de inverno em marmores, todos os lustres em cristal, vendem-se tambem os ricos e novos moveis que o guarnece sòmente a pessoas de fino gosto. Rua Voluntários da Pátria, 139, ap. 201, das 14 às 18 horas. 15912 4

ALUGA-SE o apartamento 512 da Av. Copacabana, 308, em frente ao Copacabana Palace, com sala, 3 quartos demais dependencias, exclusivamente para familia de tratamento — Aluguel Cr$ 7.500,00, fiador idôneo ou deposito. Chaves na portaria, tratar tel. 25-1161. 1067 8

ALUGO OTIMOS APARTAMENTOS nheiro completo armarios embutidos cozinha com fogão e forno a gás, banheiro completi. armarios embutidos depositos p| malas Telefone na portaria para uso dos moradores. Fartura de água. Ver e tratar na Praça Edmundo Bittencourt n.º 85 portaria. Sr. Lima ou sr. Paulo. 4075 8

COPACABANA — Aluga-se a Av. Atlantica, 1110 o apto. 701 com sala de jantar, sala com grande varanda saleta, hall, 4 quartos, grande cozinha, 2 banheiros completos, quarto para empregadas e area com tanque — Aluguel Cr$ 20 mil. Ver no local — Chaves no local. Tratar em Atlas Administradora Limitada. Rua da Quitanda 3 — 6.º and. s|608. Tel.: .. 42-6945. 16957 8

GLORIA — Alugamos diversas vagas para automovel em garagem de luxo com elevador a rua Candido Mendes n. 157. Tratar na Imobiliaria Lemos Ltda, a Av. Nilo Peçanha 26, sala 702 — Telefone 22-2483. 4106 5

LIDO. Quarto independente, uma vaga em aptol alemão aluga-se com meia pensão c| tel: banh. roupas de cama. Bom mobil. para senhores. Tel.: 57-1176. 83 8

COPACABANA — Alugamos apartamento de sala e quarto separados, banheiro e cozinha a rua Bolivar 154 apto. 406. Aluguel de Cr$ 4 mil — Chaves com o porteiro. Tratar na Imobiliaria Lemos Ltda. av. Nilo Peçanha, 26, sala 702. Telefone .. 22-2483. (449). 4105 8

COPACABANA — Aluga-se a casal de tratamento apto. a Av. Princesa Isabel n.º 83 (1004) de frente com sala, quarto separado, banheiro e cozinha completos e dependencias de empregada — Cr$ 5.000 — Tel.: .. 57-0923. 15631 8

COPACABANA — Alugamos apartamento duplex com 3 quartos, 2 banheiros, 3 salões, jardim inv. terraços e dep. Tratar na Agencia Anglo-Americana. Rua Mexico 148, sala .. 804 — Tel.: 42-2482, depois de 10 até 6 horas. 15947 8

COPACABANA — Alugamos apto. mobil. com 2 quartos, 2 salas e dep. telef. gelad. Tratar na Agencia Anglo-Americana. Rua Mexico 148 sala 804 — Tel.: 42-2482 depois de 10 até 6 horas. 15946 8

COPACABANA — Alugamos apto. c| 4 quartos, 2 salas, 2 salões e demais dep. — Tratar na Agencia Anglo-Americana — Rua Mexico 148 — Sala 804 — Tel.: 42-2482 depois de 10 até 6 horas. 15942 8

COPACABANA — Alugamos apto. de alto luxo mobiliado com telefone geladeira, serve para Diplomata com 4 quartos com armarios embutidos 2 banheiros, 2 salões amplos, jardim inverno etc. — Tratar na Agencia Anglo-Americana rua Mexico 148 sala 804 — Tel.: 42-2482, depois de 10 até 6 horas. 15939 8

COPACABANA — Com linda vista para o mar, na rua Fernando Mendes, 7, apto. 52 — esquina da Avenida Atlântica — alugamos ótimo apartamento de grande sala, 3 quartos, banheiro completo, área de serviço e dependências de empregada. Ver no local. Chaves com o porteiro. Tratar na C. N. A. P. — Companhia Nacional de Administração e Participações. Rua do Carmo, 17-3.º andar. Tels.: 52-8318 e 52-8319. 82991 8

APARTAMENTO MOBILIADO EM COPACABANA para o mês de julho, precisa-se no mínimo de 3 quartos. Resposta para 37-2827. 85 8

APARTAMENTO — COPACABANA — Aluga-se mobilado, (Rádio-geladeira, telefone, etc.) Hall, 2 salas, 3 qts., garagem, varanda, depend. de emp. Aluguel mensal Cr$ 16.000,00. Tratar.: tel. 22-4100 e 57-6885. 2050 8

Flamengo

AV. RUI BARBOSA 560 apto. 1502 — Frente c| magnifica vista sobre o mar, varanda, sala, dupla 3 bons qtos. banh. em cor dupla, coz., dep. empregada e garage. Cr$ 10 mil. Chaves com porteiro. Administradora Nacional. Av. Pres. Antonio Carlos 615, 2.º pav. Tel.: 42-1314 das 9 as 12 e das 14 as 17 hs. 4032 10

FLAMENGO — Aluga-se à rua Paissandú, 59, esquina da rua Senador Verguero, em primeira locação o apto. 302 de frente, constando de saleta, sala e quarto conjugado, kitch e banheiro completo, por Cr$...... 4.500,00 mensais, com depósito. Ver no local e tratar pelo telefone.... 45-7319 com o sr. Miranda, na parte da manhã. 29581 10

FLAMENGO — Alugamos apartamento peq. de primeira locação com quarto, sala, sep. banh. cozinha. — Tratar na Agencia Anglo-Americana Rua Mexico 148 sala 804. Tel.: .. 42-2482 depois 10 até 6 horas. 15943 10

FLAMENGO — Alugamos apto. mobil. c| telf. gelad. para 4 a 6 meses 3 qtos. 1 sala, terraço e dep. Tratar na Agencia Anglo-Americana rua Mexico 148, s|804. Tel.: 42-2482 depois de 10 até 6 horas. 15940 10

ALUGAM-SE 2 vagas de garagem — Rua Sen. Vergueiro, 138, tel. 25-4259. 1037 10

ALUGA-SE ap. c. sala, 2 qtos., cozinha, banheiro, dep. empregada a quem ficar c. moveis. qto. chipendalle holandes, pau marfim c. 9 peças. Aluguel antigo — Ver e tratar a R. Silveira Martins, 30, apto. 501, diàriamente, das 8 às 15 horas. 4023 10

FLAMENGO — Aluga-se apartamento mobiliado, 3 salas, 4 quartos, 2 banheiros etc. 2 quartos empregados — Ver e tratar: Av. Rui Barbosa 100 apto. 701. Das 13,00 as 18,00 horas. 2074 10

Gávea

GAVEA — Aluga-se apartamento com duas salas, tres quartos, entrada independente e abrigo para automovel. Rua Major Rubens Vaz, 537. Em frente ao Jockey Club. Tratar com o proprietario, telefone 47-1129. 4065 11

Ipanema

IPANEMA Casa para alugar com telefone com 3 quartos, 1 sala, dep. quintal. Cr$ 8.000. Tratar na Agencia Anglo-Americana rua Mexico 148 sala 804 — Tel.: 42-2482 entre 10 e 6 horas. 15944 12

PEQUENO apartamento independente como casa, aluga-se mobiliado pelo prazo de 6 meses. A Av. Henrique Dumont — Chaves pelo tel.: 45-7550. 4101 12

RUA BARAO DE JAGUARIBE 146 apto. 101 — Confortavel, varanda, 2 salas, 2 quartos, sendo 1 com armario, banheiro, dep. empregada, area. Cr$ 7 mil. Chaves no apto. 102. Administradora Nacional. Av. Pres. Ant. Carlos 615, 2.º pav. Tel.: 42-1314 das 9 as 12 e das 14 as 17 hs. 4030 12

RUA BARAO DA TORRE 107-A — apto. 201 — Hall, sala, varanda, 4 quartos, copa, cozinha, banh. dep. empregada, area serviço, Cr$ 6.500,00 — Visitas das 13 as 15 hs. Administradora Nacional. Av. Pres. Ant. Carlos 615, 2.º pav. Tel.: 42-1314, das 9 as 12 e das 14 as 17 hs. 4027 12

ALUGAM-SE 2 vagas de garagem — Av. Rainha Elizabeth, 540, tel. 25-4259. 1088 12

IPANEMA — Aluga-se por um ano um belissimo apartamento, mobiliado com todo o gosto, constando de 3 salas, 3 quartos, cozinha copa e demais dependencias. Tem telefone e garagem. Chão envernizado processo moderno. Decoração moderna — Ver Rua Barão da Torre, 277, ap. 401, Ipanema. 2003 12

JARDIM DE ALLAH — Aluga-se apartamento, 4.º andar de frente a 50 metros da praia com duas salas conjugadas dois quartos, tres armarios embutidos, jardim de inverno, banheiro em cor com box, cozinha, com armarios e dependencias de empregada. Av. Epitacio Pessoa 22 apto. 402. Tratar Auxiliadora Predial — Travessa do Ouvidor 32. 60 12

Jacarèpaguá

JACAREPAGUA' — Aluga-se ótima e confortavel casa, com telefone, ultra-gaz etc. muitas arvores frutiferas com terreno de 6 mil metros quadrados — Casa para jardineiro e mais um chalet. Para mais informações telefonar para 26-9623 15913 13

Jardim Botânico

OTIMO apto. c| sala de 20m2, 3 bons quartos, quarto empr. etc. em excelente local. Lustres de gesso, luz e gás ligados. R. Itaipava 136 apto. S-202. Chaves com Barbosa. Aluguel módico: 5.000 e taxas. Tratar sr. Adalberto 43-2833 ou 47-4128. 82987 14

CASA LADO HIPICA COM TELEFONE — Grande living-sala, 3 dormitórios, 3 terraços, garagem, jardim e demais dependencias. Infs. tel.: .... 43-5091, base Cr$ 15.000,00. 1090 14

Laranjeiras

APARTAMENTO de frente c| 3 qts. 1 salão, área privativa, dependências de empr. copa-cozinha, sôbre pilotis. Laranjeiras 356, apto. 101. — Aluguel 8.000,00 — Ver c| o porteiro. Tratar Catete 86, sr. Saul. Tel.: 25-1963. 9027 16

ALUGA-SE o apto. Co-1 de 9.º pavimento (cobertura) do predio da rua Laranjeiras 356, constando de sala e quarto conjugado, banheiro e cozinha. Aluguel Cr$ 3.500,00. Tratar a rua São José 85, sala 314. Exige-se fiador.

ALUGA-SE ótimo apartamento com 2 salas grandes 3 ótimos quartos, serviço muito bom. Grande varanda coberta à Rua Belisario Tavora, 77. 16929 16

Leblon

LEBLON — Aluga-se apartamento para família de tratamento em Edifício Novo (1.ª locação). Não falta água (possui poço artesiano, com ótima água). Tôdas as peças com Parquet paulista. Com grande living, 3 quartos, banheiro de côr e dependências de empregados. Ver e tratar Av. Ataulfo de Paiva, 926. 64693 17

LEBLON — Alugamos apto. peq. mobiliado com quarto, sala sep. banh. cozinha. Tratar na Agencia Anglo-Americana a rua Mexico 148 sala 804 — Telefone 42-2482 depois de 10 até 6 horas. 15945 17

LEBLON — Alugamos apto. duplex mobil. perto da praia com 2 quartos, 1 sala, terraço dep. Tratar na Agencia Anglo-Americana rua Mexico 148 8.º and. sala 804. Tel.: 42-2482 depois de 10 até 6 horas. 15941 17

APARTAMENTOS — Leblon — Alugam-se apartamentos de 2 e 3 quartos, todas as dependencias grande jardim e lago, em primeira locação a Avenida Bartolomeu Mitre nº. 647 (esquina da Rua Desembargador Alfredo Russel). Pede-se fiador idoneo. Ver no local, das 7 as 11 horas e das 12 as 17 horas. 15925 17

Santa Teresa

SANTA TERESA — Bairro A Equitativa — Alugam-se na Rua Almte Alexandrino, 976, lojas e apartamentos de sala e 2 quartos e sala e 3 quartos, além das demais dependencias; construidas em terreno sólido, com todas as peças com iluminação direta, em local ajardinado e arborizado, com magnifica vista e clima de montanha, servidos por Plano Inclinado, alem de rua para acesso de veiculos e dispondo de núcleo comercial proprio. Tratar à Travessa do Ouvidor, 22, 4.º andar, das 12 às 17 horas. 4873 23

Tijuca

TIJUCA - Aluga-se à Rua Santa Carolina 9, casa 1, apartamento 102 com 2 quartos sala e quarto empregada e banheiro completo, banheiro empregada. Todos comodos são grandes tratar. Santa Carolina 3. Tel. 38-0811. 02014 27

MUD.. — Rua Ferdinando Laboriau, 246, apto. 401, aluga-se, de frente, novo; boa sala, 2 qtos. arm. embut., banh., coz., área e dep de empregada Aluguel 4900,00. Ver no local 2056 27

TIJUCA — Aluga-se otima casa de 2 pavimentos centro de terreno exclusivamente para residencia particular. Terreo com hall, 2 salas, sala de almoço, banheiro, cozinha, despensa, deposito, 3 quartos e WC de empregada, galinheiro, garage. 2.º pavimento com banheiro, 4 grandes quartos, terraço, jardim na frente, patio nos fundos. Peças muito amplas. Exige-se referencias e otimo fiador. Rua Almte. Cochrane 72 — Tratar com Ricardo, tel.: 42-7144 — Av. Almte. Barroso 90 — Sala 1106. 1113 27

Petrópolis

PETROPOLIS — Aluga-se casa com alguma mobilia rua Rockfeller 243 (Valparaiso) com duas salas, quatro quartos, garage e jardim por Cr$ 5 mil mensais. Chaves com sr. Soares (Petropolis 6281). Tratar no Rio (37-0313). 1097 35

DEPOSITO OU LOJA — Fabrica de Portas e Janelas do Sul, procura loja ou deposito com direito a telefone para locação imediata. Cartas com detalhes e condições para Portaria n. 20873 deste Jornal. 20873 38

Hipotecas

CR$ 1.300.000,00 — empresta-se sôbre uma hipoteca, pode ser sôbre edificio em terminação de construção — Tratar com Lopes tel. 42-0919. 20611 92

A JUROS MINIMOS empresto sob hipoteca de prédios, mesmo em construção adianto dinheiro para certidões, solução rápida. Tratar na Av. Pres. Vargas, 290, sala 815, com A. Morais. 19947 92

A JUROS — Sob hipoteca de predios podendo liquidar antes do vencimento, adianto dinheiro para regulamentação e documentos — Tambem compro e vendo predios, apartamentos e terrenos. — Tratar com S. BOSELLI na Praça Pio X, 78 sala 807, em frente à igreja da Candelaria 8,30 às 11 e 13,30 as 17 horas. 19931 92

CR$ 200 MIL - Empresta-se sôbre uma hipoteca. Tratar com Lopes Tel. 42-0919. 19935 92

PARTICULAR EMPRESTA CR$ 400.000,00 em uma ou duas hipotecas de prédios, mesmo em final de construção. Juros de lei. Informações pelo tel.: 48-6679. 19948 92

FLAMENGO

Aluga-se ótima loja situada à Rua Correia Dutra n.º 16, com uma área de 40 m2, girau e subsolo. Ver no local a loja "B". Tratar na CIVIA — Travessa do Ouvidor, 17 - loja. Tel. 52-8166. 15933 38

ALUGA-SE PARA DEPÓSITO E INDÚSTRIA

ou guarda de automóveis, grande terreno com três frentes, todo murado, com portão à Estrada do Quitungo (asfaltada), esquina da Rua Jaille Bruno, em Cordovil, próximo à antiga Estrada Rio-Petrópolis. Aluguel Cr$ 1.000,00. Informações com Antônio Tomé, à Rua Oliveira Melo, 730. 4078 38

SALA NO CENTRO

RUA DA QUITANDA, 30

Entre Ruas Assembléia e Sete de Setembro

Alugam-se as salas 404/06 com entrada própria e banheiro completo privativo no 4.º andar do Edifício Santo Angelo. Tratar com Maigre. Rua da Assembléia n. 31 - 2.º andar. 4074 38

T. V., RÁDIOS E GELADEIRAS

RADIO-VITROLA R. C. A. modelo 56, original americana, lindo e moderno movel de verniz vidrado em combinação de pau-marfim e jacarandá, possante radio de 11 valvulas ondas curtas, médias e longas, ultimo tipo funcionamento sem ruidos (estatica). Toca-discos de qualquer tamanho, long e short playing som de controle eletronico (superior ao high-fidelity) que elimina as imperfeições e chiados dos discos velhos. Cem por cento automatica, desligando totalmente quando termina o programa. Tem tambem o revolucionario dispositivo que evita que pessoas estranhas utilizem sua eletrola. Novidades ainda não existentes no Rio em eletrolas das mais modernas ou de mais alto preço pois não há importação. Está nova, tem garantia de seis meses, vale 40 mil cruzeiros e por motivo urgente vendo por 15 mil somente a vista. Fone 37-0082. Rua Dias da Rocha 31 c|4. (Esta rua começa defronte ao cinema Copacabana). 9834 60

RADIO Transistor - Vendo lindo radio de bôlso, marca Emerson, sem valvula, ultimo tipo. 32-9911. 9048 60

WEBCOR HI-FI — Vendo lindo gravador Webcor de alta fidelidade de 1956, novo - 32-9911. 9046 60

VENDE-SE uma geladeira de 9 1|2 pés, marca Servel, de aparencia e funcionamento perfeito, por Cr$ .... 20.000,00. Mais informações pelo telefone 47-2348. 7 60

VENDE-SE — Geladeira marca Coldspot 7,4 pés 4 anos de garantia estado novo — Rua Gustavo Sampaio 676 — apto. 603. 93 60

GELADEIRAS — G.E. 1956 de 7,6 — 8,1 — 9,2 — 10 — 12 e 14 pés, novas, americanas legítimas super luxo, interior de côr com ou sem prateleiras giratórias 1 e 2 portas, também tenho usadas, várias marcas. Vendo, aceito trocas e facilito. Rua Hadock Lôbo 140-A. 19859 60

COMPRA-SE geladeira, bebedouro, ar condicionado, máquina de lavar e costurar, funcionando ou não, paga o justo valor. Tel. 42-7969 - 32-7257 — sr. TIBURCIO. 26527 60

GELADEIRA Electrolux a querosene pouco uso, perfeito funcionamento - vendo por 10.000 cruzeiros. Rua Cesario Alvim 32 - tel. 46-4417 - Botafogo. 12890 60

PARTICULAR vende, por motivo de viagem uma geladeira "G. E." de 8 pés e uma máquina de lavar roupa "Thor" automática modêlo 1955 — Ambas inteiramente novas, ainda encaixotadas, recém-vindas dos Estados Unidos. Telefonar para 38-0723. 26690 60

PARTICULAR VENDE — Uma geladeira americana importada, 8,46 pés, nova, marca Philco. Cr$ 40.000,00 — Tel. 32-0361. 4091 60

TELEVISAO Invictus — Vende-se, sem uso, 21 polegadas mod. 1956 — Cr$ 32.000,00 — Ver à rua Barata Ribeiro 664 — apto. 804 — Somente após às 19 horas, com o sr. Carlos. 90 60

VENDE-SE um toca-discos "Garrard" modelo RC-80 — Equipado com unidade G.E. Preço Cr$ 5.500,00. Chamar Santos, 57-1136. 1069 60

VENDE-SE conjunto Admiral — Televisão — Rádio — Eletrola 21 polegadas. R. Carlos Góis, 140 apto. 302. Leblon. 16948 60

RÁDIO-VITROLA

Vende-se uma Standard Electric Auditorium superluxo, totalmente nova, com 6 meses de garantia original, ouça uma demonstração sem compromisso, na Rua Gonçalves Dias, 80, 1.º andar — Telefone: 52-6677. 29301 60

COMPRO 1 GELADEIRA 47-2361

4745 60

GELADEIRA FRIGIDAIRE 8 1/2 pés americana Cr$ 25.000,00

Vende-se uma em estado de nova e bem dividida. Negócio de rara ocasião. Ver e tratar à Rua dos Inválidos, 183, térreo (entre Rua Riachuelo e Mem de Sá).

GELADEIRA WESTINGHOUSE 6 1/2 pés nova Cr$ 18.500,00

Vende-se uma americana em perfeito estado e muito bonita. Ocasião única. Ver e tratar Av. Copacabana, 986 apto. 501 (esquina de Xavier da Silveira). 9017 60

GELADEIRA PHILCO

Modelo 1956 — Recebida dos EE. Unidos — 11,3 pés. Rua México, 31-C. 2055 60

GELADEIRA A QUEROSENE

Novas, 7 pés luxo em 10 prestações de 3.000 sem entrada. Av. Copacabana 99 — Lido.

COMPRO 1 GELADEIRA

nova ou usada, para particular, mesmo que precise pintar. Tel. 48-1991. 26762 60

PINTA-SE GELADEIRA

Em seu domicilio, em qualquer côr e em qualquer bairro. — Tel. 57-1522, Sr. Oliveira. 27313 60

PINTURA DE GELADEIRA

a domicilio 700,00 em qualquer bairro, e pintura de armário americano. Tel. 26-7595. Sr. VALTER. 25316 60

COMPRO GELADEIRA

Usada, também com defeito ou precisar pintar. Tel. 57-5717. 1037 60

ATENÇÃO -- COMPRO 1 GELADEIRA

FAMILIA compra 1 usada que esteja funcionando, mesmo que precise pintar. Pago a vista. Tel. 58-4789 — Urgente. 21505 60

ESTRADOS PARA GELADEIRAS MÁQUINAS DE LAVAR

Qualquer tamanho, sôbre carretilhas. Cr$ 450,00. Colocação grátis a domicilio. Tel. 48-0820. Sr. Conte. 21307 60

Geladeiras - Máquinas de Lavar

Consertos e reformas garantidos em sua casa, por técnico do ramo. — Sr. Eduardo resolve tudo. Tel. 25-7692. 20607 60

GELADEIRA — VENDE-SE

AMERICANA — 7 Pés — Estado novo — Funcionamento perfeito. Av. Copacabana 25 — Subsolo. 92 60

CONSERTOS DE GELADEIRA E AR CONDICIONADO

Oficina especializada, com técnicos estrangeiros, conserta na oficina e a domicilio, pintura borracha, etc. — Atende aos domingos.

Fones: 37-0955 e 57-7156 49 60

Tudo para rádio!

B. WEISS
R. Uruguaiana, 216, Sobr.
(esquina Teófilo Otoni)

TOCA-DISCOS AUTOMÁTICOS

WEBCOR unid. G. E.	4.900,00
WEBCOR ceramic	4.380,00
THORENS CD-93	4.350,00
LUXOR sueco	4.400,00
Fio TV 300 — metro	9,50
Cristal Ronett	220,00
Motor c/ prato, 3 rotações	550,00
Pilha 67,5 volt	330,00
Antenas TV, a partir de ..	145,00

B. WEISS — Rua Uruguaiana, 216 Tel. 43-9203 1074 60

CONSERTOS DE TV

INSTALAÇÕES DE ANTENAS

Tôdas as marcas, inclusive PHILIPS e BUSH. Técnicos especializados.

Tel. 58-7182 — Todos os bairros. 4079 60

PHILCO 1956

Acabamos de receber o que há de mais moderno — o máximo de *utilidade* apresentado em peças de *beleza extraordinária* —

GELADEIRAS, AR CONDICIONADO (Console) e TV.

E sempre dentro de um lema:

O QUE HÁ DE MELHOR...

PELO PREÇO MENOR

REFRIGERAÇÃO REICHERT IMPORTADORA LTDA.

Rua do Acre, 90 — 7.º and. TELS. 23-0619 e 28-2974 2051 60

Pinturas de Geladeiras

Cr$ 600,00

Com tinta "DUCO" qualquer côr - Colocamos borrachas. Pintamos móveis. Sr. Borges: 22-7257. 16950 60

CAIXAS PARA RÁDIO-VITROLAS E MESAS-GABINETE PARA MÁQUINAS DE COSTURA

A partir de Cr$ 1.200,00 em pau-marfim, modernas, chipendale, colonial, rústica, pé palito, etc., etc. — MARQUES — Rua Uruguaiana n. 11, 2.º andar, por cima da sapataria. 1029 60

Televisão de 21" -- A PRAZO

Vende-se a partir de Cr$ 32.000,00 instalado com antenas para dois canais e com garantia. Marcas: Admiral — Invictus — Emerson — Tele King — Semp — Stromberg — Philips — General Eletric, etc. — Rua Ramalho Ortigão, 12 — sobreloja. 87089 60

TUBOS PARA TELEVISÃO

Mantemos grande estoque. Tipo Rayban, modêlo 20 CP4 — 21 EP4 — 21 YP4 — 21 ZP4. Consultem nossos preços. — RÁDIO UNIVERSAL S/A — Av. Rio Branco n. 15 — Loja — Fone 43-3030. 79855 60

PINTA-SE GELADEIRA

A PARTIR DE Cr$ 700,00

A pistola em seu domicilio tinta Duco, serviço garantido, trocam-se borrachas. Serviço perfeito, também máquina de lavar roupa. Tel. 27-5438. Atende-se aos domingos. Deixar recado, sr. Farias. 24451 60

GELADEIRA — AR CONDICIONADO CONSERTOS

Técnicos estrangeiros com grande prática em refrigeração consertam no mesmo dia com garantia e rapidez em sua casa. Orçamento sem compromisso. Tel. 27-3234, oficina 100% especializado. 27025 60

Sua Geladeira Parou?

CHAME 27-3473

Técnico especializado conserta sua GELADEIRA, AR CONDICIONADO ou MÁQUINA DE LAVAR ROUPA, no mesmo dia em sua própria casa com a máxima urgência e garantia real. 25336 60

Televisão -- Serviço técnico

Consertamos para o mesmo dia em sua residência. TV, rádios, garantia de 6 meses. Técnicos especializados tôdas as marcas. Antenas para todos os canais, menores preços. Atendemos todos os bairros até 22 horas, não cobramos visitas. — Tels.: 49-7255 — 29-6129. 6932 60

Pintura de Geladeira e Maq. Lavar Roupa

A PARTIR DE Cr$ 700,00

A pistola, a domicilio, processo americano em um dia. Trocam-se borrachas dou garantia. Tels. 57-2359, 27-8965. Sr. Oliveira. Estrados p/ gel. — Moç. 450,00 col. grátis. 54 60

TELE-KING DE 21"

Vende-se embalagem caixa fórmica instalado com antenas para dois canais. Modêlo 56 — 2.ª série. Garantia de 6 meses Ramalho Ortigão, 12 - sobreloja. À vista e prazo. 87087 60

TELEVISÕES

Vende-se com garantia pelos menores preços da praça, americanos originais, de 17" e 21" marca Zenith, Emerson e G. E. — Braz Veiga & Cia. Ltda., Rua Gonçalves Dias n. 80 - 1.º andar. 5037 60

TÉCNICOS DE TELEVISÃO

Firma de conceito admite 2 elementos de comprovada competência e idoneidade moral indiscutivel. Salário base: Mínimo, 10 mil cruzeiros. Apresentar-se com referências, à Rua Sete de Setembro, 135 - 3.º andar. 16965 60

MÓVEIS E DECORAÇÕES

Vitrifique Seu Assoalho e Não Encere Mais

As maravilhosas resinas cristalizantes, que, aplicadas por técnicos especializados, dará a V. S. um assoalho sempre brilhante, e, durante 5 anos. NÃO MAIS TERÁ PROBLEMAS COM CERAS. Informe-se sem compromisso pelos telefones 37-8019 e 25-4328.

DECORAÇÕES CINCO-TEC. LTDA.

VENDEM-SE ricos moveis e bibelots de Sevres, Saze etc; sòmente a particular. Rua Voluntários da Pátria 139, ap. 201, das 10 às 12 horas. 15914 83

VENDE-SE 2 armarios de canela, ligados por um pendurador de roupas — Otimo para guardados, casa de campo ou quarto de empregada — Rua Visc. de Pirajá 187 — apto. 703 — Cr$ 3.000,00. 74 83

VENDE-SE uma escrivaninha com estante moderna, cinza — Rua Visc. de Pirajá 187 — 703 — Cr$ 4.000,00. 73 83

VENDE-SE uma mala de viagem argentina (1m x 0,60 x 0,60) e uma poltrona cana India — Figueiredo de Magalhães 81 apto. 802 de manhã. 57 83

VENDO — 8 cadeiras antigas em jacarandá pertenceram a Condessa de Bonfim — Tratar Av. Atlantica 3772 — apto. 201. 58 83

VENDE-SE — Mobilia escritorio, 3 peças — Rua Conselheiro Lafaiete 95 — apto. 602 — Copacabana. 61 83

SALA DE JANTAR — Vende-se, em ótimo estado, tipo Colonial, com 13 peças, tampos de jacarandá — Preço Cr$ 17.000,00 — Tratar Tel. 57-1082. 69 83

VENDE-SE por motivo de mudança uma sala de jantar com 10 peças e um relogio de parede "cuco". Rua Real Grandeza 184 casa 3. 29678 83

VENDE-SE, por motivo de viagem otima mobilia de Jacarandá, completa para casal. Estado de nova. Tel.: 37-0939. 2085 83

COLCHÃO molas Probel novo vende-se por 2 mil cruzs. medindo 1m90 de comp. por 90 cm. de larg. Barata Ribeiro 67 ap. 302.

CADEIRA de balanço tipo austriaca grande, nova, vende-se por mil e 900 cruzs. Barata Ribeiro 67 ap. 302. 14 83

VENDE-SE — 1 grupo estofado linho inglês, 1 cabide de parede (jacarandá). Rua Monte Alegre 254. Apt. 201. Tel. 22-0602. 02008 83

VENDO alguns móveis, pouco usados, modernos e decorativos — Tel.: 45-3598. 4011 83

MÓVEIS ANTIGOS

Cristais, Porcelanas e etc. Compra-se. Fone: 57-1454

VENDO MOBILIA de sala de jantar nova, em cor clara, bar com bancos de junco, dois dormitorios de solteira, sendo um colonial e outro rustico, cadeira de balanço, pequeno armario com prateleiras, pequeno sofá, etc. Joaquim Nabuco 43, apto. 83 — Telefone 27-9809 para marcar hora. 22167 83

DORMITORIO para casal — Vende-se Mexicano, com 9 peças, em bom estado, por 7.000,00 e um armário avulso por 1.200,00. Ver depois das 10 horas, à Rua Barata Ribeiro, 344, ap. 503, Copacabana. 16941 83

VENDA FINAL — FAMILIA AMERICANA vende duas mobilias completas importadas de côr clara Heywood Wakefield, colchões de molas Simmons, Bar com 4 bancos e duas banquetas — depósitos com almofadas, Escaldeira Deluxe, um jogo importado de 60 peças para jantar com 12 serviços, mesa conversivel Mahogany, radio vitrola tres rotações, escrivaninha e cadeira, cadeira de braço com mesa lateral, mesa de bridge com 4 cadeiras iguais, triturador de gelo, abats-jour de mesa e de chão, dois tapetes pequenos brancos e tres pequenos verdes lavaveis, ornamentos de Natal, 4 jogos de cortinas com dois cobertores iguais. Rua Santa Clara, 80, ap. 201, sòmente de 10—18 horas. 2054 83

MÓVEIS — Por motivo de viagem. Vendem-se uma mobilia de dormitório e sala de jantar, estilo clássico completo e no estado de novo, assim como peças avulsas. Ver e tratar à rua General Venâncio Flôres, 368. Apartamento 301 no Leblon. Fone 47-7519 das 12 às 18 horas. 2094 83

VASOS com plantas — Sofá — Penteadeiras — Cômodas, camas de crianças — Mesas, louças avulsa — Camas jacarandá. Vende-se Humaitá 43. 77 83

MÓVEIS DE ESCRITÓRIO Vende-se

3 mesas de 1,30 x 80; 3 mesas para máquina de 0,90 x 0,45; 2 mesas para telefone; 7 cadeiras, sendo uma de braços; 1 armário de 1,75 x 1,62 x 0,45; 1 armário de 1,50 x 1,50 x 0,38; 5 caixas para papéis usados; 4 caixas para papéis de expediente. Ver à Avenida Rio Branco 50 — 5º. andar, das 10 às 12 horas e das 14 às 18 horas. 3092 83

FÁBRICA DE MÓVEIS

modernos e de estilo

Vende seus artigos ao publico; conjuntos e peças avulsas para pronta entrega. Aceita-se qualquer encomenda com rápidos orçamentos sem compromisso.

Rua do Catete n. 335 — Telefone: 25-4396

Aberto aos domingos e feriados das 9 às 12 horas. 20318 83

CORTINAS

Decoradores franceses — Executa-se cortinas com a maior perfeição em todos gêneros e estilos, com nossa fazenda pintada a mão ou qualquer outra fazenda. Atende-se a domicilio. — Com Leon ou sr. Roger. Rua Saint Roman 135 — apto. S. 101 — Tel.... 27-8870. 19 83

MOVEIS ESTOFADOS

Vende-se sofá arredondado e 2 poltronas por Cr$ 18 mil. — Tratar pelo Tel. 37-2214. 28463 83

COLONIAL MACIÇO

Vende-se pela melhor oferta riquissima sala de jantar com 12 peças em excelente estado de conservação para familia de fino trato. Telefone 26-7050. Rua Ministro Artur Ribeiro, 381 - 101. Jardim Botanico. 2070 83

COMPRAM-SE DORMITÓRIOS e Salas de Jantar. Tel. 28-6721.

Ouro e Jóias

BRINCOS de perolas orientais, senhora vende somente a particular — jóia de fino gosto, antigas e cravejadas de pequenos brilhantes feitio pera — Preço de ocasião — 15.000 — Chamar Mme. Ramos 37-5207. 16966 76

Materiais de Construção

COMPRESSOR Posante vendo ou alugo V. Rand Portatil 315 pés c|m 4 rodas Diesel mais esclarecimento c| Antonio. Tel.: 28-4630. 1092 79

Instrumentos de Música

PIANO alemão, em perfeitissimo estado cepo metal, cordas cruzadas, teclado de marfim — Vende-se Rua Conselheiro Zenha 51 — Tijuca. 15928 75

VENDE-SE ótimo acordeon italiano, 80 baixos, quase novo — Cr$ 10.000,00 — Marcar hora para ver — 47-1539. 72 75

PIANO — Tôdas as marcas à vista e 20 meses. Rua Dois de Dezembro 112 — Catete.

COMPRO 1 piano familia compra um sem intermediário. Fone 45-1581. 19706 75

PIANO PLEYEL — Vende-se um bonito bons vozes, perfeito preço Cr$... 22.500,00, A Rua Felipe Camarão 81 casa 8. 1015 75

ACORDEON Scandalli 80 baixos quasi novo cor preta vende-se fone .... 46-3583 com estojo. 20744 75

ACORDEONS — Desde Cr$ 100,00 por mês (a prazo só no Rio) Scandalli, Soprani, Hohner e tôdas as marcas nacionais. Também saxofones, clarinetes, pistões, violões, rádios, pianos, gaitas de bôca. Tudo sem entrada e sem fiador. Grátis método para estudar. Maior depósito Casa Acordeon Azul, Av. Rio Branco, 277 dentro da Galeria S. Borja, ou filial Rua dos Arcos, 21. Para professores e revendedores descontos excepcionais, tels. 32-8750 e 42-9712. 75 75

PIANO 1/4 CAUDA ESSENFELDER

Vende-se um luxuoso, completamente novo. Próprio para pessoas de fino gôsto. Facilita-se o pagamento. Rua Senador Dantas, 19, 8º. andar — apartamento 807. 2097 75

COMPRO 1 PIANO 47-2361

4744 75

NÃO VENDA SEU PIANO

Sem me chamar não se precipite, compare minha oferta, mesmo precisando de reparos, atendo rápido. 46-0929. 17503 75

COMPRO 1 PIANO

Não faço questão de preço. Tels. 22-1032 — 22-5731 — 17603 75

PIANO PLEIEL

CÊPO DE METAL

Familia vende, novo, 88 notas, cordas cruzadas, tecla de marfim, caixa de jacarandá rosa, afinado, para canto, ballet e altos estudos, fácilito pagamento. Rua Hans Estaden n.º 13 — Real Grandeza, frente ao n.º 243 — Fone: 46-1037. 20701 75

PIANO PLEIEL -- APARTAMENTO

18 MIL CRUZEIROS

Familia vende, perfeito e afinado, excelente para estudo, estado de novo. Rua Hans Estaden n.º 13 — Real Grandeza, frente ao n.º 243 — Fone: 46-1037. 20702 75

COMPRO 1 PIANO

Tel. 46-1037

MESMO VELHO - PRECISANDO DE REPARO - PAGO BEM 4095 75

COMPRO 1 PIANO 32-3857

12571 75

Steinway e Klein

1/4 CAUDA

Vendem-se êstes maravilhosos pianos a longo prazo. Ver Av. Treze de Maio n.º 13, 4.º and., sala 419. Ed. Municipal. 20319 75

RADIOLAS

Discos Long-Play, Pianos e Harmonius, e todos os instrumentos de música, violões, violinos, acardeons, etc. à vista ou à prazo longo. — CASA CARLOS WEHRS, Rua Carioca, 47, e Avenida Rio Branco, 277 — Edifício São Borja, Repr. dos afamados pianos ESSENFELDER e CARLOS WEHRS 78322 75

PIANOS NOVOS E USADOS

Grande estoque de modelos de apartamentos, armário e de cauda. Alemães, inglêses, franceses e nacionais. — Vendas a longo prazo, sem entrada, sem fiador. Aceitamos troca. — A. HAHN, Avenida Treze de Maio n. 13, 4.º andar, sala 419 — Ed. Municipal. 22024 75

PIANOS NOVOS

A CASA GARSON apresenta ao público o mais lindo e variado estoque de modelos de cauda, armário e apartamento, pelos menores preços da praça e com a mais ampla garantia. Facilitam-se os pagamentos.

Ver em exposição nas CASAS GARSON, à rua Uruguaiana, ns. 105 - 109 e Rua do Ouvidor, n.º 137 (entre Avenida e Gonçalves Dias). 8038 75

PINTURAS, REFORMAS E MODIFICAÇÕES

De casas e apartamentos, pinturas com óleo, esmalte, gesso e cola, etc. Abrem-se e fecham-se vãos, etc. Serviço rápido e garantido. — JACK & BAPTISTA — Tel. 27-7206. — Av. Epitácio Pessoa n. 872, ou Júlio de Castilho, 61 - 1. 27384

ALGUÉM LHE DEVE?

Promissórias, duplicatas, vales, tudo enfim que represente valor. Rua Sete de Setembro n. 81 - 9.º andar, sala 904. — Tel.: 52-6421. 12834

LIVROS USADOS

Compramos pelos melhores preços, bibliotecas e livros. Rua Rosário n.º 137. Tels.: 52-7719 e 52-9534. 80711

ROUPAS USADAS

Telefone: 22-3231

Calças — Camisas — Sapatos — Compra-se — Paga-se mais que qualquer outro. 76718

Grande Oportunidade

SÒMENTE ESTE MÊS

FOGÃO HELIOGÁS

ENTREGAMOS HOJE MESMO o seu fogão "HELIOGÁS" com apenas Cr$ 500,00 de entrada e os restantes em 20 prestações de Cr$ 350,00, estando incluído neste preço a instalação.

RUY MAFRA & IRMÃO
R. ESTÁCIO DE SÁ, 165-A, Tel. 28-7547
ESTRADA MONSENHOR FELIX N.º 538-A, em frente à Estação de Irajá.
"Cumprimos o que anunciamos". 24862

DECORAÇÕES EM MADEIRA

DEMA projeta e executa modernas decorações para lojas, halls, escritórios e apartamentos. Rua Senador Dantas, 80 - 18.º — Tel.: 42-9899. 54009

COMPRA-SE TUDO

ROUPAS USADAS

Máquinas de costura, de escrever, rádios, geladeiras, enceradeiras, ventiladores, cristais, porcelanas e tudo que represente valor. Paga-se bem

Telefone: 43-9232

15835

ROUPAS USADAS

COMPRO A DOMICILIO

Pago por um terno Cr$ 1.000,00

Telefone 22-5568

15844

SINGER USADAS

VENDEMOS ótimas, recondicionadas, das antigas — 10 anos de garantia. 3 gavetas. ENTRADA: Cr$ 500,00 e por mês Cr$ 300,00; 5 gavetas — ENTRADA: Cr$ 900,00 e mensalidade de Cr$ 300,00. Pagamento à vista, 3 gavetas Cr$ 4.000,00, 5 gavetas Cr$ 5.000,00. Também compramos máquinas USADAS.

RUY MAFRA & IRMÃO
RUA ARISTIDES LOBO, 134 — Tel.: 28-7547 — Bondes Estrêla e Sta. Alexandrina à porta e Estrada Monsenhor Felix, 538-A, em frente à Estação de Irajá. "CUMPRIMOS O QUE ANUNCIAMOS". 20676

Cofres fortes Internacional

Garantidos contra fogo e roubo, formidável sortimento em todos os tipos e tamanhos, e para todos os preços, aproveitem numa visita ao nosso depósito:

Rua do Rosário n.º 143

14623

ESTRÉIA HOJE, ÀS 20 E 22 HS., ESPETÁCULO DE GALA NO

TEATRO DA TIJUCA

Para a sensacional apresentação de

GRANDE OTHELO

na comédia de Chianca de Garcia e Silvia Autuori

GENTE "BEM" DO MORRO

com música de VICENTE PAIVA

Estréia de DAISY PAIVA e STELA DELPHINO

Bilhetes à venda — Tel. 28-5513 — Amanhã e Sexta-feira, sessão única às 21 horas, Sábados e Domingos, vesperais às 16 horas, a preços reduzidos e à noite às 20 e 22 horas.

DEFINITIVAMENTE!

ÚLTIMA SEMANA de

"OTELO"

no TEATRO DULCINA

pela Cia. TÔNIA — CELI — AUTRAN

4 MESES EM CARTAZ — MAIS de 30.000 pessoas

5 ÚLTIMOS DIAS — DIA 28: ESTRÉIA de "A VIÚVA ASTUCIOSA" de GOLDONI

HOJE — SESSÃO ÚNICA às 21 horas

AMANHÃ — VESPERAL às 16 horas — RESERVAS: 32-5817

CASA DE SAÚDE

Procura-se uma casa de saúde com capacidade para 30 doentes. Cartas para Dr. Mendonça, na portaria dêste jornal sob o n.º 89941.

MÉDICA

Precisa-se, 40/50 anos, livre, com capital para financiar e colaborar em obra de resultados e êxito assegurados. Máximo sigilo e seriedade. Carta na portaria dêste jornal ao n. 3999.

3999

VITÓRIA FILMES LTDA.

Produção Cinematográfica:

DOCUMENTÁRIOS
SHORTS
CINE-JORNAIS
"Variedades na Tela"
e
"Fatos em Foco"

DISTRIBUIÇÃO pela

ART FILMS S.A.

EXIBIÇÃO em 1006 CINEMAS de TODO O BRASIL

ESCRITÓRIOS:

RIO — Av. Rio Branco, 277 gr. 505 — Tel. 22-9435

RECIFE - Av. Guararapes, 283 — gr. 501 — Tel 7076

75174

BIJOUTERIAS

Grande fábrica em fim de negócios vende estoque a preços baixos. Rua Frei Caneca n. 224. 1075

BABOOCK & WILCOX (CALDEIRAS) S/A

tem o prazer de comunicar aos seus amigos, fregueses e fornecedores a instalação de sua nova mesa telefônica, com os aparelhos 43-0800 — 43-0807/8/9 e 43-1088. 4076

NOVA CAPITAL FEDERAL

AVISO

aos proprietários nas Cidades de Planaltina — Planaltinópolis — Formosa — Nova Tijuca — Brasília. — Estamos regularizando escrituras de 1926 a 1930, pagamentos dos impostos atrasados e registro da escritura. Registre seu título antes que prescreva. Rua do Teatro n. 1 - 1.º - sala 2 — Fone 43-2129. 8985

CHUMBO

VIRGEM ESPANHOL

ZINCO ELETROLÍTICO — 99,95 %

PAUCKER LIEBERMAN FERRAGENS LTDA.

Rua Buenos Aires, n.º 48 — Sala 508 — Tel.: 23-2593

87202

UROFORMINA

INIBIDORA TYPHO-UREMIA INFECÇÕES INTESTINAES E URINARIAS EVITAM-SE USANDO

DE GIFFONI — EM TODAS AS PHARM E DROGARIAS

FRANCISCO GIFFONI & CIA. — R. 1º de MARÇO, 17 - RIO

INVESTIGAÇÕES PARTICULARES

Com todo o sigilo e eficiência executa-se para qualquer lugar e atende-se a qualquer hora. — Preços módicos. — Possuímos experiência internacional de vinte anos. — Telefone: 42-6967 — LARRY. 9853

TERNOS USADOS

COMPRO A DOMICILIO

PAGO ATÉ CR$ 1.000,00

Telefone: 43-2463

9850

COLCHÕES

Reforma-se e faz novo a domicílio, de crina, cabelo, cearina e cortiça. — Telefone: 26-5529 — MARTINHO. 14673

MAQUINA DE LAVAR

Vende-se máquina de lavar roupas importada semi-nova, tamanho pequeno, para 4 quilos, com enxugador. Aceita-se melhor oferta. Ver a Rua Paula Freitas, 37 apto. 903 depois das 10 horas da manhã. 01016

GUINCHO PARA OBRA VENDE-SE UM

Completo com roldanas, em ótimo estado. Ver e tratar à Rua Alvaro Ramos 525 — Botafogo — Tel. 26-2151.

TELEFONE COPACABANA

Precisa-se com urgência bairro Copacabana. Paga-se bem. Resposta neste jornal para o n.º 16943 16943

TERNOS USADOS

Compram-se a domicílio e pagam-se por um terno até 1.000 cruzeiros.

Telefone: 22-4435

2023

FILMES 16 M/M

Vendo coleção 6 filmes franceses novos. — Cartas a 1084, neste jornal.

1084

TAMBORES

Compra-se de alumínio até 20. Avenida Franklin Roosevelt, 115 4.º andar s/ 404. 2072

OLHE ANTES DE ABRIR

Mande colocar na sua porta ôlho Mágico. Tel. 30-4869

1064

COBRE ELETROLÍTICO

WIRE BARS

ORIGEM JAPONÊSA — PRONTA ENTREGA

AV. RIO BRANCO 108 — SALA 508 — Tel. 42-4241

9028

Gerente para vendas de papel

Grande indústria de papel para impressão e outros, procura pessoa capacitada á organizar e dirigir escritório de vendas no Distrito Federal.

Os candidatos devem possuir largos conhecimentos do ramo e ter boa relação com á freguezia.

Pedimos que não se apresentem os não enquadrados nas condições acima. Os interessados poderão escrever para Caixa Postal, 13.880 em São Paulo, anexando curriculum vitae.

Guarda-se sigilo. 76722

INDICADOR MÉDICO

PUBLICA-SE ÀS QUARTAS, SEXTAS E DOMINGOS — ANÚNCIOS NESTA SEÇÃO — TELS. 22-6343 E 42-1053

CLÍNICA GERAL

DR. FLORIANO DE LEMOS
Consultório à Rua do Rosário, 107, 3º (Tel.: 43-7579), diário das 2 às 4 — às 3as, 5as e sábados — Evaristo da Veiga, 16, 9º, sala 908 (Tel.: 42-7875), das 10 às 12 — Res.: Boa Vista, 132 — Tel.: 38-3705).

DR. LAURO LANA
Doenças internas — Radioscopia Lg. S. Francisco, 26, s/ 414. T.: 43-3301 2 às 6. Copac. 540, 9 às 11. T. 57-7413.

PROF. DR. HAMILTON NOGUEIRA
Clínica Médica — Doenças de Nutrição. Diàriamente: 10 às 12 e 16 às 18. Rua Senador Dantas, 20, 6º. T.: 42-1614

DIABETE

DR. REYNALDO DE ARAGÃO
ESP. DIABETE E COMPLICAÇÕES. R. A. Alvim, 27, 10º, s/ 103. T.: 22-4467

DOENÇAS DAS SENHORAS E PARTOS

DRA. CLARICE DO AMARAL
Docente Assis. Univ. do Brasil. — Ginecologia - Cirurgia - Tratamento da Esterilidade, diàriamente menos aos sábs., de 2 às 6 hs. Tel.: 32-6331. Av. Churchill, 97, 4º and., salas 403/4.

DR. SILVESTRE FERREIRA
GINECOLOGIA E PARTOS — 42-9369 — R. S. José, 85, s/ 512. T.: 47-7034.

DRA. MARIA LUIZA DE MELLO
Senador Dantas, 118, s/ 517, 2as, 4as e 6as. Tels.: 42-4886. Res.: 25-2285.

DOENÇAS DAS CRIANÇAS

DR. ALVARENGA FILHO
Araújo Pôrto Alegre, 70, 2as, 4as, 6as. — Tels.: 22-5954. Res.: 37-5358 ou 26-8083.

DOENÇAS DAS CRIANÇAS CONTINUAÇÃO

DR. VEIGA FILHO
CLINICA DE CRIANÇAS
Cons.: Graça Aranha, 226 — 11º and. — Diàriamente das 14 às 16 horas. — Tels.: 42-7923 — 26-2748.

DR. JOEL MARQUES BRAGA
CLINICA DE CRIANÇAS
Cons.: Assembléia, 98, s 84 — 3as, 5as e sábs. T.: 42-7169. Res.: 25-8707.

DOENÇAS PULMONARES

DR. HENRIQUE SINGER
ASMA — TUBERCULOSE — RAIOS X
Ouvidor, 183, 2º, s/ 209. Tel.: 43-5556.

DOENÇAS DO SANGUE

DR. JOÃO MAIA DE MENDONÇA
Anemias — Doenças Hemorrágicas — Leucemias. México, 21, 13º — 42-5705.

DOENÇAS DO ESTÔMAGO INTESTINO E FÍGADO

PROF. RENATO SOUZA LOPES
Clínica Médica Geral — Raios X — México, 98. Tel.: 22-7227, às 16,30 hs.

ENDOCRINOLOGIA

Dr. A. AMAMBAHY
ENDOCRINOLOGIA E NUTRIÇÃO METABOLISMO BASAL
Av. Rio Branco, 138, s/ 607. T. 22-2260

OCULISTAS

DR. JOVIANO DE REZENDE F.o
CIRURGIA OCULAR
Assembléia, 104. Tels. 42-3053 e 37-9125.

DR. ORLANDO REBELLO
OCULISTA — Ed. Darke. Sala 1516 — 2as, 4as, 6as — 2 hs. 32-4046 e 26-4823.

OCULISTAS CONTINUAÇÃO

DR. CARLOS ALBERTO CORRÊA
OCULISTA — Av. Almte. Barroso, 72, 4º, s/ 401. 1 às 6 hs. Tel.: 22-6877.

DR. FERREIRA FILHO
OCULISTA — Ed. Assembléia, 104 — Tels.: 42-9545 — Res.: 37-8978

DR. GUIDO FERRARI (LEBLON)
Doenças dos olhos, óculos, cirurgia ocular. Diàriamente de 15 às 20 hs. R. José Linhares, 130, s. 104. T. 47-0408 (Consult.) 27-4957 (Residência).

VIAS URINARIAS

DR. NELSON DE SOUSA
DOENÇAS SEXUAIS E URINÁRIAS - OPERAÇÕES — R. Assembléia, 72, 7º. Das 16,30 às 19 horas — Tel.: 52-5723.

DR. J. GROHMAL
DISTÚRBIOS SEXUAIS E URINÁRIAS SÍFILIS - R. da Lapa, 18, sob. Diàriamente das 14 às 19 hs. — T.: 32-9352.

OUVIDOS, NARIZ E GARGANTA

DR. FELIX CORRÊA RODRIGUES
OUVIDOS — NARIZ E GARGANTA
Graça Aranha, 226, 11º. T.: 42-7923.

DR. ALVARO COSTA
Garganta - Nariz - Ouvidos — Olhos Debret, 23, 11º. Tels.: 42-1065/25-0208

OUVIDOS — NARIZ E GARGANTA CONTINUAÇÃO

DR. ANTONIO LEÃO VELLOSO
OUVIDOS — NARIZ E GARGANTA
Livre Docente da Universidade. — Chefe do Serviço do Hospital Moncorvo Filho. — Av. Almirante Barroso, 97, 5º pavimento, sala 508. — Das 15 às 18 horas. — Tel.: 42-8552.

DR. A. VIVEIROS REIS
OUVIDOS — NARIZ E GARGANTA
Lg. Carioca, 5, s/ 404. — Tel.: 22-8624.

DOENÇAS NERVOSAS E MENTAIS

Dr. Lysanias Marcelino da Silva
Docente e Assis. da Clínica Psiquiátrica da U. B. As 2as, 4as e 6as. Rua Araújo P. Alegre, 70, s/ 204. T. 22-9409 — Consultas com hora marcada.

PROF. DR. EURICO SAMPAIO
DOENÇAS METAIS E NERVOSAS. R. 7 de Setembro, 141, 2º. T. 43-2537.

DR. J. DE ABREU PAIVA
PSCANALISE-PSICOTERAPIA
Hora marcada. De manhã na cidade. R. Sta. Luzia, 799, 2º, 204. T.: 52-1104. De tarde, em Copacabana. T.: 57-3260.

DR. MOTTA GRANJA
Desajustados - Problemas sexuais dos jovens. Ouvidor, 183, s/ 504-5. 43-3712

PELE E SÍFILIS

DR. CASSIO NOGUEIRA
Assis. Fac. Nac. Medicina — Doenças e Câncer da Pele — Radioterapia — (Raios X). Assembléia, 104, 5º — Ed. Gonçalves Dias, de 1 às 6. T.: 42-2242.

DR. JAYME VILLAS BOAS
DR. NORBERTO VILLAS-BOAS
Pele e Sífilis — 1 às 3 hs. T.: 23-4990. 2as, 4as e 6as. — R. Ouvidor, 183, s/ 215.

DR. JARBAS A. PURTO
Ex-Assis. da Univ. de Michigan. — Dermatologista Hosp. Serv. Estado. Av. COPACABANA, 540, s/ 602. — T.: 57-6411. Hora marcada de 3 às 7 horas.

REUMATISMO

DR. WALDEMAR BIANCHI
Clínica de Reumatismo e Fisioterapia Franklin Roosevelt, 126. — T.: 32-6589.

DR. CARLOS DA SILVEIRA
Clínica de Reumatismo e Fisioterapia Alc. Guanabara, 17, s/ 604 — 42-0889.

HEMORRÓIDAS

DR. JOSÉ MÁRIO CALDAS
Doenças Ano-Retais — Hemorróidas Graça Aranha, 61. Tls.: 22-7820/25-4113

DR. LUIZ SODRÉ
HEMORROIDAS — Trat. — Doenças Ano-retais, reto, colite, amebianas. — R. Rodrigo Silva, 14, 2º. — T.: 22-0698.

HEMORROIDAS CONTINUAÇÃO

DR. PAULO PÉRISSÉ
Chefe S. Proct. R. Grafée Guinle. VARIZES, ULCERAS, HEMORROIDAS Av. Rio Branco, 108, 10º. Tels. 52-0251 e 28-4531. Diàriamente de 1 às 6 hs.

OPERADORES

DR. ARMANDO AMARAL
Rua Araújo Pôrto Alegre, 70, 3º G. 318. 2as, 4as, 6as 17 hs. Tel.: 42-2260. — Casa Saúde Santa Terezinha - 28-5235 2as, 4as, 6as 12 hs. Conde Bonfim, 149.

ORTOPEDIA E TRAUMATOLOGIA

DR. ORLANDINO FONSECA
ORTOPEDIA — TRAUMATOLOGIA
Das 3 às 6 horas e HORA MARCADA. Av. Rio Branco, 257, 5º - Tel. 22-8757.

HOMEOPATIA

DR. A. GALHARDO
HOMEOPATIA — IRISDIAGNOSE
2as, 4as, 6as, 2 às 5 — Hora Marcada. R. Alvaro Alvim, 33, s/ 915. T.: 22-1360.

DRA. CARMEN MYNSSEN
Clínica Adultos e Crianças — Alergia R. Alvaro Alvim, 31, s/ 1502. — Tel.: 22-9485. 3as e 5as de 15 às 18 hs. — Res.: Rua do Bispo, 323. Tel.: 28-5017.

HOMEOPATIA CONTINUAÇÃO

DR. WILSON ATAB
Homeopatia — Estudo de diag. pela Iris. Sòmente hora marcada. 28-7537. Rod. Silva, 36-A, s/ 207. 3as, 5as, sábs.

DR. DAVID CASTRO
Av. Copacabana, 709 — 15 às 18 horas. HORA MARCADA — Tel.: 46-7109

RAIOS X

DR. MÁRIO ALVES FILHO
RAIOS X — RADIODIAGNÓSTICO
CASA DE SAÚDE SÃO MIGUEL
Conde de Irajá, 420
Telefone: 46-0808 e 27-4457

DR. MANOEL DE ABREU
DR. GIL RIBEIRO
RAIOS X — RADIODIAGNOSTICO E RADIOTERAPIA PROFUNDA
R. Sen. Dantas, 45-B, 702. T.: 22-0442.

DR. ATTILIO CONTE
Raios X — Tomografia Pulmonal
Av. 13 de Maio, 23, s/ 327. T.: 32-5036.

DR. JOSÉ VITOR ROSA
RAIOS X - Radiodiagnóstico em geral. Radiografias a domicílio, dentária e tomografias. — Av. Copacabana, 709, salas 806/8 — Tel.: 57-5780.

LABORATÓRIOS DE ANÁLISES

LABORATÓRIO BARROS TERRA
Sangue e Urina, etc. Diag. precoce da gravidez. Av. 13 Maio, 23, 18º, s/ 1836 — Ed. Darke, Tels.: 32-1435 e 32-6900.

DR. JORGE BANDEIRA DE MELLO
Sangue, Urina, Fezes, Escarro, Pus. R. Assembléia, 115, 2º. Tel.: 22-6358

LABORATÓRIOS DE ANÁLISES CONTINUAÇÃO

DR. MANOEL BRONSTEIN
ANÁLISES MÉDICAS
Av. Rio Branco, 257, s/ 503-4-5. 52-2747

SANATÓRIOS

SANATÓRIO SANTA JULIANA
Exclusivamente para Senhoras. Cura de repouso e tratamento biológico das doenças nervosas. — Prédio especialmente construido sob contrôle clínico do Dr. ROBALINHO CAVALCANTI — Religiosas enfermeiras. R. Carolina Santos, 170, Bôca do Mato. T. 29-3954.

SANATÓRIO RIO DE JANEIRO
DOENÇAS NERVOSAS — Método moderno, diagnóstico e tratamento. — Direção científica Profs. J. V. Collares — I. Costa Rodrigues e Aluízio da Câmara — Rua Desemb. Isidro, 166. — Tel.: 28-8200.

SANATÓRIO SANTA HELENA
EXCLUSIVAMENTE para SENHORAS
Doenças nervosas, eletrochoque, insulinoterapia, malarioterapia, convulsoterapia. — Médico permanente — Direção do Prof. Eurico Sampaio e Drs. José Afonso Neto e Lysanias Marcelino da Silva. — Rua Voluntários da Pátria, 30 — Telefone: 26-2790

Sanatório N. S. Aparecida Ltda.
— DOENÇAS NERVOSAS — EXCLUSIVAMENTE para SENHORAS
Rua Dona Mariana n. 182
Tels.: 26-2973 e 26-1202

CLÍNICA MARQUÊS DE OLINDA
Rua Marquês de Olinda, 77 — 46-6323
Tratamento sem Internação
Insulinoterapia. Eletrochoque com narcose. Cardiazol. Narcoanálise. Tratamento antialcoólico e antiepiléptico.

DIRETOR
M. PAULO FILHO
Avenida Gomes Freire, 471

Correio da Manhã

SUPERINTENDENTE
JOSÉ V. PORTINHO
N. 19.397 — ANO LVI

REDATOR-CHEFE
ANTONIO CALLADO

2º Caderno — Rio de Janeiro, Quarta-feira, 20 de Junho de 1956

GERENTE
ALINIO DE SALLES

TIMÃO PRONTO PARA ENCERRAR A JORNADA

O filho de Swallow Tail volta para conquistar a tríplice coroa – Snooker o único adversário – Blameless retorna no handicap de velocidade reservado a éguas – Nova exibição de Urgência – Programas para sábado e domingo com as nossas cotações

Com a disputado do "Distrito Federal" fica encerrada a tríplice coroa carioca. Oito animais confirmaram as inscrições nesta carreira, destacando-se Timão que, além de ser o líder da turma do ano passado, é o único candidato a conquista do troféu máximo da criação nacional como vencedor do "Outono" e do "Cruzeiro do Sul", as outras duas etapas da jornada. O filho de Swallow Tail que se encontra na Gávea, desde a disputa do "Derby", volta em condições de manter a supremacia na geração e abiscoitar o título de tríplice coroado, pretendendo o ingresso na galeria que já conta com os nomes de Talvez!, Criolan e Quiproquó.

A carreira está a mercê do defensor da camiseta estrelada que terá apenas um adversário dos demais inscritos: Snooker. Êste defensor do stud Seabra, que chegou a colocar em perigo a posição do líder por ocasião do "Cruzeiro do Sul", retorna em ótimas condições, prometendo, novamente, ameaçar o domínio de Timão. Desta forma, o "Distrito Federal" dêste ano apresenta maior atração, qual seja a disputa entre os dois melhores animais da geração de 55 que, da última feita, terminaram separados por dois corpos, numa carreira em que ambos foram empregados a fundo.

As demais carreiras estão interessantes, notando-se ainda um handicap especial para éguas no tiro do quilômetro. Esta carreira, que reuniu um grande número de competidoras, marca o reaparecimento de Blameless, especialista na distância. Outra atração é a nova exibição de Urgência, uma potranca tida em alta conta no reduto do stud Peixoto de Castro. A filha de Swallow Tail aparece inscrita numa eliminatória para potrancas já vitoriosas e, a primeira vista, acreditamos que volta a vencer novamente, de vez que está mais aguerrida, o que não aconteceu por ocasião da estréia.

A seguir apresentamos os programas para sábado e domingo com as nossas cotações:

CORRIDA DE SÁBADO

1º páreo —às 13,40 horas — 1.300 metros — Cr$ 50.000,00.

			N.º	Ks.	Cot.
1	1	Chivi	6	58	25
	2	Firebolt	1	58	80
	3	Ike	5	56	35
2	4	Airflow	9	56	60
	5	Marquez	11	58	60
	6	Tucano	2	60	50
3	7	Escaravelho	8	58	80
	8	Cafute	10	56	80
	9	Golden Gate	4	60	35
4	10	Cleófas	7	60	40
	"	Quartzo	3	58	40

2º páreo — às 14,05 horas — 2.200 metros — Cr$ 78.000,00.

			N.º	Ks.	Cot.
1	1	First Love	1	56	50
	2	Tunuyan	2	56	50
2	3	Thebas	5	53	35
	4	Bambinal	3	56	40
3	5	Gigli	6	56	40
	6	Condor	4	52	80
4	7	Haralem	8	56	40
	"	Outubro	7	56	40

3º páreo — às 14,30 horas — 1.000 metros — Cr$ 50.000,00 — (Pista de grama).

			N.º	Ks.	Cot.
1	1	Carambola	2	56	30
2	2	Lunera	5	54	50
	3	Brilhantina	6	50	60
3	4	Olenewa	7	56	40
	5	Flezelá	3	54	50
4	6	Bôa Nova	1	56	40
	7	Catuça	4	52	50

4º páreo — às 16,00 horas — 1.400 metros — Cr$ 50.000,00 — (Pista de grama).

			N.º	Ks.	Cot.
1	1	Monte Vernon	9	60	30
	2	Eônio	8	58	80
	3	ElChelque	1	52	30
2	4	Viento Norte	6	54	40
	5	Ogiva	2	56	50
	6	Boca Calada	10	56	30
3	7	Zig-Zag	11	56	50
	8	Furona	3	52	60
	9	Mimosa	7	58	60
4	10	Bebeto	5	54	60
	11	Notelia	4	54	50

5º páreo — às 15,30 horas — 1.400 metros — Cr$ 70.000,00.

			N.º	Ks.	Cot.
1	1	Portaló	8	54	30
	2	Jugurta	3	54	80
2	3	Silvino	7	54	40
	4	Bongiorno	4	54	60
3	5	Swami	1	54	35
	6	Zé, ex-Chantant	5	54	50
4	7	Itapagé	2	54	80
	"	Rubirosa	6	54	80

6º páreo — às 16,00 horas — 1.600 metros — Cr$ 55.000,00 — (Betting).

			N.º	Ks.	Cot.
1	1	Palafrem	7	58	40
	"	Tabuada	10	54	40
2	2	Erônico	9	60	30
	3	Jersei	8	52	50
3	4	Regalo	1	52	35
	5	Next	3	56	40
	6	Refem	4	52	50
4	7	Gitano	4	52	35
	8	Scollops	5	60	50
	9	Minochino	2	52	60

7º páreo — às 16,30 horas — 1.000 metros — Cr$ 50.000,00 — (Pista de grama) — (Betting).

			N.º	Ks.	Cot.
1	1	Quiroga	2	60	30
	2	Admirável	4	58	40
	3	Impulsivo	9	58	40
	4	Tio Pepito	10	58	50
2	5	El Negrito	6	60	40
	6	Sardo	5	52	60
	7	Chaco	1	56	50
3	8	Segrel	12	58	40
	9	Quetzal	8	54	60
	10	Nigromante	14	54	80
	11	Bayard Prince	3	58	60
4	12	Energy	11	52	50
	13	Arataú	13	60	35
	"	Helix	7	60	35

8º páreo — às 17,00 horas — 1.600 metros — Cr$ 70.000,00 — (Betting).

			N.º	Ks.	Cot.
1	1	Samural	5	56	30
	2	Coleiro do Brejo	3	56	60
2	3	Cardeal	2	56	40
	4	Quafir	8	56	60
	5	Astro	10	56	35
3	6	Capurro	7	56	40
	7	Fairy Tale	9	54	50
	8	Dourando	6	56	60
4	9	Cadilho	4	56	30
	"	Hope Boy	1	56	30

CORRIDA DE DOMINGO

1º páreo — às 13,40 horas — 1.400 metros — Cr$ 70.000,00.

			N.º	Ks.	Cot.
1	1	Florença	4	52	25
	2	Bomarbéa	1	55	50
2	3	Mala Noche	5	55	40
	4	Miss Bageense	9	55	40
	5	Fric Frac	6	52	60
3	6	Rainete	10	55	80
	7	Vovó Anna (*)	2	55	50
	8	Kzerade	8	51	80
4	9	Ioney	3	55	40
	"	Brisque	7	55	40

(*) Ex-Koraline.

2º páreo — às 14,05 horas — 1.000 metros — Cr$ 70.000,00.

			N.º	Ks.	Cot.
1	1	Urgência	5	54	25
2	2	Cinderella	6	56	30
3	3	Inkissi	3	54	80
	4	Ufé	2	54	60
4	5	Creusa	1	54	40
	6	Illora	4	54	80

3º páreo — às 14,30 horas — 2.000 metros — Cr$ 90.000,00.

			N.º	Ks.	Cot.
1	1	El Bacan	2	51	40
2	2	Rigoleto	5	51	30
3	3	Iriri	4	51	40
4	4	Rugendas	1	53	25
	"	Raffles	3	51	25

4º páreo — às 15,00 horas — 1.400 metros — Cr$ 70.000,00.

			N.º	Ks.	Cot.
1	1	Traquete	7	55	30
	"	Taful	3	55	30
	2	Desplante	6	55	35
2	3	Jerônimo	8	55	60
	4	Histórico	5	55	50
	5	Ventanero	10	55	40
3	6	Riacho	9	55	80
	7	Onorio	4	55	80
	8	Rayon d'Or	1	55	40
4	9	Sir Toby	2	55	35
	"	Ijossé	11	55	33

5º páreo — Grande Prêmio Distrito Federal — (Clássico) — (3ª Prova da Tríplice-Coroa) — às 15,30 horas — 3.000 metros — Cr$ 450.000,00.

			N.º	Ks.	Cot.
1	1	Timão	2	55	15
	"	Tatel	6	55	15
2	2	Snooker	1	55	30
	3	Cedro	3	55	500
3	4	Rocket	4	55	200
	5	Major	7	55	500
4	6	Forum	8	55	200
	7	Hotspur	5	55	100

6º páreo — às 16,00 horas — 1.500 metros — Cr$ 65.000,00 — (Betting).

			N.º	Ks.	Cot.
1	1	Mobar	7	54	30
	"	Tirafogo	10	54	30
	2	Jasmino	5	54	25
2	3	Urtiga	8	54	80
	4	Uarú	3	54	60
	5	Sarau	1	54	35
3	6	Rochedo	9	54	50
	7	Pinta Lorde	9	54	30
	8	Relatório	4	54	80
4	9	Boulevard d'Or	2	54	40
	"	Baccarat	11	54	40

7º páreo — às 16,30 horas — 1.000 metros — Cr$ 100.000,00 — "Handicap Especial" — (Betting).

			N.º	Ks.	Cot.
1	1	Blameless	2	58	30
	"	Sellina	11	50	30
	2	Farewell	8	50	80
2	3	Resina	10	53	50
	4	Berceuse	9	52	40
	5	Jondeci	5	53	50
3	6	Beguiler	12	14	50
	7	Benguarda	13	53	60
	"	Diadema	3	53	60
4	8	De Caldas	6	58	40
	9	Capitanea	7	53	40
	10	Cerrilha	1	53	35
	"	Inpana	4	53	35

8º páreo — às 17,00 horas — 1.800 metros — Cr$ 55.000,00 — (Betting).

			N.º	Ks.	Cot.
1	1	Dourados	10	53	30
	2	Cunhambebe	2	60	50
	3	Bedah	9	60	35
2	4	Banki	7	58	40
	"	Golden Gate	1	52	40
	5	Nassau	3	56	30
3	6	Porfiador	4	56	50
	7	Camabis	5	54	50
	8	Glorin	8	60	40
4	9	Tripoli	11	60	40
	"	Jolia	6	56	40

Cerrilha quando finalizava um exercício. A filha de Cadir retorna esta semana no handicap especial de éguas.

MATINAIS

As raias estão impraticáveis e não há exercícios a destacar

As chuvas da última semana encharcaram as raias, transformando-as em vasto lamaçal, o que veio diminuir o ritmo das atividades e, ao mesmo tempo, dificultar a ação do observador, que não pode comentar os exercícios em virtude das marcas registradas. Todavia, com um pouco de esfôrço, vamos dar maior atenção aos trabalhos de alguns parelheiros, fazendo, no entanto, as reservas necessárias, pois, num terreno onde a marca normal está de cinco segundos para mais, de acôrdo com avanço da distância, qualquer afirmação será uma temeridade.

Eska (M. Silva) inicia o desfile passando os 1.300 em 94" e a' tordilha termina muito mal, quase parando antes de chegar ao espelho. Safira (G. Costa) traz 96"1/5 dos 1.400, com ação vistosa, e a companheira Seta (A. G. Silva) deixa melhor impressão com seus 67"1/5 no quilômetro, com sobras. Lakmé (M. Alves) registra 96"2/5 nos 1.400 e termina com algumas reservas, antes de Embalo (A. Ribas) passar os 1.500 em 104"1/5, sem ser por sua vez, agrada ao registrar apurado. Mercury (D. Moreira), 88"4/5 nos 1.300, vindo de maior distância, com boa desenvoltura final, e Jumper (A. Portilho) vem da milha em 111", com ação regular. Enquanto Kameran (O. Serra) passa os 1.400 em 96"3/5, sem ser exigido.

First Love registra 135" nos 1.900, firme e Furona (L. Coelho), muito fácil, traz 97"2/5 dos 1.400. Jugurta (D. Azeredo) aparece nos 1.300 em 91"2/5, agarrado com Next (R. Garcia), enquanto Swami (Ulloa) passa os 1.400 em 94"2/5, bem, derrotando o mais velho Quinau. Rubirosa, por sua vez, registra 84"2/5 nos 1.200, discretamente. Gitano, que tem bons privados, é poupado nos 1.400 em 96" e Minochino (C. Morgado) aumenta a marca para 97"2/5, sem chamar a atenção. Nigromante passa o quilômetro em 72", discretamente, e Quefir, "sparring" de Rocket, espera o companheiro na milha e perde feio em 111", com ação final fraca. Mas Hope Boy (A. Portilho) agrada com seus 96" nos 1.400, ao lado de Cadilho (P. Tavares) ambos saindo muito ligeiro e suspendendo na na entrada da reta para completar o percurso de galope.

Inkissi (A. G. Silva) aparece no quilômerto em 69"3/5, bem, e Rugendas (A. Rosa) juntamente com Raffles (J. Portilho) fazem a volta em 142", em boas condições. Histórico (N. Pereira) agrada com seus 88"2/5 nos 1.300, sempre pelo centro da pista, depois de Riacho (D. Moreira) cravar 96" nos 1.400, regularmente. Berceuse (M. Silva) aparece nos 1.300 em 88"1/5, com sobras, e Jondeci (N. Pereira) no quilômetro em 69", firme. De Caldas (Castillo) melhora a marca para 67" e chega em boas condições. O mesmo acontecendo com Dourados (Castillo) que traz 109" da milha.

Rocket (Ulloa) faz os 3.040 em 217"3/5 e termina em 15"4/5, tocado por seu piloto. Larga devagar e aperta da última volta, gastando 143", com 110"3/5 na derradeira milha. Hotspur (Baffica) passa os 2.400 em 172", finalizando em boas condições. Os parciais do tordilho não podem ser anotados por um defeito na segunda agulha, mas calculamos 111" para a derradeira milha. Cedro (J. Marinho), largando dos 3.040, faz a derradeira volta em 145"2/5 e a milha final em 111"2/5, terminando com ação fraca, perdendo para o "sparring" Chiquito. Snooker (Irigoyen), finalmente, faz a distância em 221", sem ser procurado em parte alguma do percurso. A partir da última volta é acompanhado por Canaletto, que chega muito fácil ao seu lado, gastando 146"2/5 na última volta: 116" na derradeira milha e 76"3/5 no quilômetro final. Termina em 15"4/5, inteiro, deixando ver que o exercício não para valer. Timão (J. Marchant) faz os 3.040 em 217", com 141"2/5 na última volta e 114" na derradeira milha, deixando o Marchant satisfeito.

ECOS DAS ÚLTIMAS REUNIÕES

J. Burioni não gostou da atuação de Royal Crown — Colette foi muito prejudicada — Bar-El-Jebel não correspondeu — Tolete foi corrido com precipitação — L'Inconnu parou sòzinho — Ocorrências e observações

CORRIDA DE SÁBADO:

* — A. Reis (Coronha) declarou que sua conduzida teve a luz cortada nos duzentos metros por Bombéa.

* — Jorge Burioni, responsável por Royal Crown, declarou que não ficou satisfeito com a atuação de sua pensionista, cujo pilôto não cumpriu as ordens recebidas, desgarrando muito e correndo por fora em caminho pior e local onde Royal Crown não desenvolve.

* — A. Cardoso (Spitfireson) declarou que em todo o percurso sua montada vinha se atirando para dentro, não podendo, pois, exigi-la a rigor.

* — N. Pereira (Commodore) declarou que seu pilotado não correspondeu, galopando mal em todo o percurso e demonstrando pouca desenvoltura na pista encharcada, tendo nos oitocentos metros ameaçado rodar.

* — L. Lins (Colette) declarou que após a partida, seu pé saiu do estribo correndo assim por duzentos metros quando conseguiu estribar-se. Acrescentou ainda que, na altura dos dos novecentos metros, sua conduzida foi muito prejudicada pela competidora Bergere, sendo obrigado a recolher no que perdeu muito terreno.

* — O. Ulloa (Bergere) defendeu-se dizendo que a competidora Citara trouxe sua pilotada para cima de Colette, o que o obrigou a levantar para não causar maior dano a esta competidora.

* — Jacoará seguia muito bem em segundo mas, no direito, começou a patinar e não pôde desenvolver o que sabia.

* — Cinderella, desta feita, largou na frente. Na reta, entretan-

(Continua na 2.ª página)

Malina estreou vencendo de um extremo ao outro. A defensora do stud Rocha Faria deixou impressão das melhores e, embora derrotando éguas sem grande expressão, revelou qualidades de corredora. Isto porque Malina não se encontrava no melhor da forma, tanto que teve de ser castigada nos metros iniciais para comandar a carreira. Todavia, trata-se de uma filha de Hidalgo e Princess, irmã materna, portanto, de Joiosa, o que já é uma grande credencial

DIÁRIO DO PRADO

REGIME DE DELAÇÃO?

Agiu bem a Comissão de Corridas com o ex-aprendiz de jóquei João Marinho. Era realmente um elemento pernicioso no meio e o seu afastamento se impunha. Um ponto, porém, em que os comissários erraram, a nosso ver, foi na censura ao tratador Mário Mendes, por não haver delatado a existência da proposta de subôrno do jóquei Roberto Martins. Mário Mendes nada tinha com o caso e dêle só tomou conhecimento porque, não sendo surdo, foi obrigado a ouvir o que lhe foi contar o Roberto Martins. E agiu corretamente diante do fato: aconselhou o rapaz a que procurasse a Comissão de Corridas e explicasse o que estava ocorrendo. O jóquei seguiu o conselho e tudo acabou conforme se sabe. Por que então a censura ao tratador? Será que os comissários de corridas pretendem estimular o regime de delação na Gávea? Admite-se que um profissional envolvido direta e involuntàriamente, num caso, procure a C. C. para se pôr a salvo de qualquer responsabilidade. Mas o que não se pode conceber é que seja punido um tratador só porque se tenha recusado ao triste papel de trair a confiança de um amigo que lhe fôra fazer confidências e pedir um conselho.

Mário Mendes: Nem sempre a discrição é uma virtude.

EXPLICAÇÕES

Até o momento já foram dadas duas explicações para a diversidade de performances da vencedora do clássico "Luiz Alves de Almeida": Kuty gosta da grama pesada e do bridão. Assim sendo, que poderia ter feito no dia 10, quando correu na areia macia e sob a monta do freio José Portilho? Ao mudarem, porém, seis dias depois, o regime e a raia, foi o que se viu: quase um galope de saúde. Vejamos, com o tempo, se aparecem outras idiossincrasias da irmã de Timão.

HOMENAGEM AO LEGISLATIVO

Domingo próximo, por motivo da realização do G. P. "Distrito Federal", o Jockey Club Brasileiro vai homenagear o Legislativo da cidade. Os vereadores cariocas serão recepcionados no Salão das Rosas, do Hipódromo da Gávea, e lhes será oferecido um coquetel, logo após a disputa da terceira prova da Tríplice-Coroa.

O PRIMEIRO PASSO?

Sábado e domingo últimos já se pôde fazer acumulada meia hora antes de correr o páreo. Isto é um sintoma de que se estão tomando medidas visando facilitar a ação dos apostadores, o que, em última análise, significa maior movimento de poules no totalizador. Será essa ampliação do horário das acumuladas o primeiro passo para outras medidas que inevitàvelmente deverão ser tomadas, como, por exemplo, a abertura de uma agência na cidade, as redobronas e a diminuição das percentagens retiradas do placê?

UMA EXPERIÊNCIA

Luiz Diaz quis fazer uma experiência com a égua Princesse: corrê-la de trás. Deixou-se portanto ficar nos últimos postos, enquanto Ogivinha, Queenie e as outras procuravam a carreira. Na reta, quando Aurora já dominava o páreo, Diaz lançou a filha de Goyama, que atropelou por fora, com violência, mas chegou tarde, embora correndo muito. A égua perdeu, é certo, mas da experiência se ganhou alguma coisa: já se sabe que Princesse não é uma simples ponteira. Guardada para uma partida curta, poderá sair-se bem em páreos mais longos.

EM SÃO PAULO

Domingo próximo, em Cidade Jardim, será corrido o G. P. "Almirante Barroso", em 1.800 metros, com 200 mil cruzeiros de prêmio. Confirmaram inscrição dezesseis parelheiros: Quebec 57, Ronsard 53, Gaulês 53, High Ball 55, Silvanesco 53, Miguel Angelo 55, Huapi 53, Rincão 53, Diretor 55, Old Fashioned 55, Old Parr 55, Kingdom 53, Canaletto 57, Odeon 55, Horizontal 55 e Pontiac 55.

E ainda uma informação de Cidade Jardim nos diz que o cavalo Fusarium vem quebrando relógios nas matinais da Paulicéia. No outro dia passou 1.500 metros em 95", tempo excepcional na raia de areia de São Paulo. O proprietário do filho de Good Cheer está tão animado que pretende fazê-lo correr até no G. P. "Brasil".

VARIAS

Castillo montará o cavalo Tatel, faixa de Timão no G. P. "Distrito Federal".

Napoli, que reaparece depois de longa ausência, está agora aos cuidados de Walter Lebeis Pires. O filho de Maranta correu apenas duas vêzes na Gávea obteve duas vitórias, ambas em abril de 1952. Na primeira ganhou de Heliópolis e Clarel e, na segunda, de Cheque e Kantar. Amanhã vai enfrentar adversários fracos, mas deve sentir os quatro anos em que estêve na cocheira.

Com os resultados da última semana, M. Silva atingiu a 60ª vitória, encabeçando firme a estatística. Em segundo firmou-se Portilho com 33 vitórias, seguindo-se Castilho e Diaz, com 30. Entre os entraineurs, Jorge Morgado fugiu um pouco na ponta, estando com 31 vitórias, ficando Elbio Caminha em segundo com 27 e Cabral em terceiro, com 24.

A égua Koraline foi vendida e mudou de nome; passou a chamar-se Vovó Ana.

Sábado próximo haverá uma corrida extraordinária em São Vicente. Será disputado o G. P. "Governador do Estado", em 2.200 metros, com 60 mil cruzeiros de prêmio. Estão inscritos: Halte-Lá, 63, Kayak, 57, Neroni, 50, New Wonder, 54, Refrão 52, Navegante 54, Bordeaux 55 e Efaman 54.

Mangangá não correu domingo último em Buenos Aires. Tatan levantou a prova, fácil, chegando em segundo Tio Luiz e em terceiro e último Montmartre. A carreira foi o G. P. "Vicente Caceres", em 2.500 metros, com 100 mil pesos de prêmio.

A REUNIÃO DE AMANHÃ

1º páreo — às 14,00 horas — 1.300 metros — Cr$ 50.000,00.

			Ks.
1	1	Blackland, Não correrá	58
	"	Maritaca, A. Reis	58
2	2	Esk, J. Portilho	54
	3	Sunmaid, N. Pereira	54
	4	Mojica, F. G. Silva	56
3	5	Candongas, L. Lins	56
	6	Royal Crown, Não correrá	58
	7	Morena Flôr, J. A. Silva	54
4	8	Bombéa, Js. Baffica	54
	"	Gloriosa, Não correrá	54

2º páreo — às 14,30 horas — 1.300 metros — Cr$ 60.000,00.

			Ks.
1	1	Delfino, B. Marinho	58
	2	Orango, J. Graça	56
	3	Jimy, U. Cunha	56
2	4	Picuhy, C. Calleri	56
	5	Hochumar, O. Macedo	56
	6	Minopigro, C. Morgado	56
3	7	Hibernal, F. G. Silva	56
	8	Seu Julio (*), J. Portilho	56
	9	Dorondongos, E. Castillo	56
4	10	Baciturno, H. Vasconcelos	56
	"	Demônio, G. Silva	56

(*) Ex-Hikoé.

3º páreo — às 15,00 horas — 1.400 metros — Cr$ 70.000,00.

			Ks.
1	1	Safira, E. Castillo	54
	"	Seta, J. Marchant	54
2	2	Ormandie, Não correrá	58
	3	Inaúna, Não correrá	50
3	4	Senda, Js. Baffica	54
	5	Ogivinha, H. Vasconcelos	50
4	6	Ghiza, D. P. Silva	54
	"	Lakmé, M. Alves	50

4º páreo — às 15,30 horas — 1.600 metros — Cr$ 50.000,00.

			Ks.
1	1	Comândulo, R. Martins	60
	"	Embalo, L. Lins	56
2	2	Piratini, D. P. Silva	54
	3	Fair Clever, B. Silva	56
3	4	Pan, H. Vasconcelos	54
	5	Mercury, J. Carlindo	60
4	6	Badurbin, M. Henrique	54
	7	El Mayor, N. Pereira	52

5º páreo — às 16,00 horas — 1.[illegible] metros — Cr$ 45.000,00 — (Betting)

1	1	Bangú, J. Portilho	56
	"	Gamo, Não correrá	58
	2	Al Rio, Não correrá	58
	3	Ouronegro, H. Lima	58
	4	Tantalito, C. Calleri	60
2	5	Napoli, A. Dorneles	54
	6	Charrua, Não correrá	52
	7	Franja, U. Cunha	54
	8	Irônico, M. Henrique	60
	9	Harris, P. Machado	58
3	10	Jondi, G. Calderano	58
	11	Evoé, L. Vieira	58
	"	Gary Cooper, D. Azeredo	52
	12	Buril, F. G. Silva	0
	13	Stack, H. Vasconcelos	60
4	14	Tutumana, W. Meirelles	56
	15	Seu Pires, A. Reis	52
	"	Patato, N. Pereira	58

6º páreo — às 16,30 horas — 1.300 metros — Cr$ 65.000,00 — (Betting).

1	1	Coeur Joie, F. Irigoyen	58
	2	Galoar, L. E. Castro	58
	3	Rapaz, L. Lins	58
	4	Bill, G. Silva	58
2	5	R. do Nordeste, S. França	58
	6	Ilill, N. Pereira	56
	7	Tell, E. Castillo	56
3	8	Joncleto, J. Carlindo	56
	9	Cédro, P. Coelho	56
	10	Hospodar, J. Martins	56
4	11	Rembrandt, P. Labre	56
	12	T. the Second, Não correrá	56

7º páreo — às 17,00 horas — 1.900 metros — Cr$ 78.000,00 — (Betting).

1	1	Kibar, A. Cardoso	56
	2	Jonbis, S. França	56
	3	Deserto, B. Ribeiro	56
2	4	Bicudo, J. G. Martins	56
	5	Jumper, A. Portilho	56
	6	Farsista, Não correrá	56
3	7	Haiti, C. Calleri	56
	8	Descaida, E. Castillo	56
	9	Sal Amargo, W. Meireles	56
4	10	Hivam, G. Silva	56
	11	Kameran, J. Marchant	56

A EMISSORA CONTINENTAL

(A QUE ESTÁ EM TÔDAS)

Apresentará hoje, a partir das 21 horas, com a sua equipe de esportes, sob o comando de

WALDIR AMARAL

WALDIR AMARAL

Vasco X Futebol Clube do Pôrto